



ประกาศองค์การบริหารส่วนตำบลหัวหว้า
เรื่อง ประกาศใช้แผนอัตรากำลัง ๓ ปี ประจำปีงบประมาณ พ.ศ. ๒๕๖๗ - พ.ศ. ๒๕๖๙ ปรับปรุงครั้งที่ ๗

ตามหนังสือสำนักงาน ก.อบต.จังหวัดปราจีนบุรี ที่ ปจ ๐๐๒๓.๒/ว ๗๑๖ ลงวันที่ ๒๘ ตุลาคม ๒๕๖๘ แจ้งผลการประชุมคณะกรรมการพนักงานส่วนตำบลจังหวัดปราจีนบุรี (ก.อบต.จังหวัดปราจีนบุรี) ในการประชุมครั้งที่ ๑๐/๒๕๖๘ เมื่อวันที่ ๒๔ ตุลาคม ๒๕๖๘ มีมติเห็นชอบการประเมินเพื่อปรับปรุงโครงสร้างส่วนราชการ ระดับกลาง ตามผลการประเมินของคณะกรรมการปรับปรุงโครงสร้างส่วนราชการระดับกลาง ทั้งนี้ ไม่ก่อนวันที่คณะกรรมการพนักงานส่วนตำบลจังหวัดปราจีนบุรีให้ความเห็นชอบ ขององค์การบริหารส่วนตำบลหัวหว้า ตำแหน่ง ผู้อำนวยการกองการศึกษา ศาสนา และวัฒนธรรม (นักบริหารงานการศึกษา ระดับกลาง) ประกอบกับข้อ ๒๑ และข้อ ๒๓ แห่งประกาศคณะกรรมการพนักงานส่วนตำบลจังหวัดปราจีนบุรี เรื่อง หลักเกณฑ์และเงื่อนไข เกี่ยวกับการบริหารงานบุคคลขององค์การบริหารส่วนตำบล ลงวันที่ ๑๙ พฤศจิกายน ๒๕๕๕ และที่แก้ไขเพิ่มเติมจนถึงปัจจุบัน นั้น

องค์การบริหารส่วนตำบลหัวหว้าจึงขอประกาศใช้แผนอัตรากำลัง ๓ ปี ประจำปีงบประมาณ พ.ศ. ๒๕๖๗ - ๒๕๖๙ ปรับปรุงครั้งที่ ๗ ตั้งแต่วันที่ ๓ พฤศจิกายน ๒๕๖๘ เป็นต้นไป รายละเอียดดังนี้

๑. กำหนดโครงสร้างการแบ่งส่วนราชการภายในของกองการศึกษา ศาสนา และวัฒนธรรม (นักบริหารงานการศึกษา ระดับกลาง)

๑.๑ กลุ่มงานบริหารการศึกษา

- (๑) งานบริหารทั่วไป
- (๒) งานแผนงานและโครงการ
- (๓) งานก่อนวัยเรียนและประถมศึกษา

๑.๒ กลุ่มงานส่งเสริมการศึกษา ศาสนา และวัฒนธรรม

- (๑) งานการศึกษานอกระบบและตามอัธยาศัย
- (๒) งานกีฬาและนันทนาการ
- (๓) งานศาสนาประเพณีศิลปวัฒนธรรม

๒. กำหนดโครงสร้างกรอบอัตรากำลังภายในของกองการศึกษา ศาสนา และวัฒนธรรม ระดับกลาง ดังนี้

ผู้อำนวยการกองการศึกษา ศาสนา และวัฒนธรรม (นักบริหารงานการศึกษา ระดับกลาง)
เลขที่ตำแหน่ง ๓๐-๓-๐๘-๒๑๐๗-๐๐๑

กลุ่มงานบริหารการศึกษา

๑. หัวหน้ากลุ่มงานบริหารการศึกษา (ตำแหน่งประเภทวิชาการ ระดับชำนาญการพิเศษ)
๒. นักวิชาการศึกษา ปก./ชก. เลขที่ตำแหน่ง ๓๐-๓-๐๘-๓๘๐๓-๐๐๑
๓. เจ้าพนักงานการเงินและบัญชี ปจ./ขง. เลขที่ตำแหน่ง ๓๐-๓-๐๘-๔๒๐๑-๐๐๒
๔. ผู้อำนวยการศูนย์พัฒนาเด็กเล็ก ๑ อัตรา
๕. ครู ๑ อัตรา
๖. ผู้ช่วยครูผู้ช่วย ๑ อัตรา
๗. ผู้ดูแลเด็ก (หัดชชะ) จำนวน ๓ อัตรา

/ กลุ่มงาน ...

กลุ่มงานส่งเสริมการศึกษา ศาสนาและวัฒนธรรม

๑. หัวหน้ากลุ่มงานส่งเสริมการศึกษา ศาสนาและวัฒนธรรม (ตำแหน่งประเพณีวิชาการ
ระดับชำนาญการพิเศษ)

๒. นักจัดการงานทั่วไป ปก./ชก. เลขที่ตำแหน่ง ๓๐-๓-๐๘-๓๑๐๑-๐๐๓

๓. เจ้าพนักงานธุรการ ปง./ชง. เลขที่ตำแหน่ง ๓๐-๓-๐๘-๔๑๐๑-๐๐๓

๔. ผู้ช่วยเจ้าพนักงานธุรการ ๑ อัตรာ

จึงประกาศให้ทราบโดยทั่วกัน

ประกาศ ณ วันที่ ๓ เดือน พฤศจิกายน พ.ศ. ๒๕๖๘

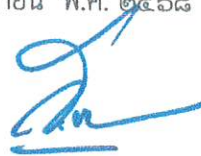

(นายสุรชัย ทนสิงห์)

นายกองค์การบริหารส่วนตำบลหัวหว้า



แผนอัตรากำลัง ๓ ปี
ประจำปีงบประมาณ พ.ศ. ๒๕๖๗ – ๒๕๖๙
ปรับปรุงครั้งที่ ๗

ของ

องค์การบริหารส่วนตำบลห้วยหว้า
อำเภอศรีมหาโพธิ จังหวัดปราจีนบุรี

กรอบอัตรากำลัง ๓ ปี ระหว่างปี ๒๕๖๗ - ๒๕๖๙

ส่วนราชการ	กรอบ อัตรากำลัง เดิม	อัตราตำแหน่งที่คาดว่าจะ จะต้องใช้ในช่วงระยะเวลา ๓ ปีข้างหน้า			อัตรากำลังคน เพิ่ม / ลด			หมายเหตุ
		๒๕๖๗	๒๕๖๘	๒๕๖๙	๒๕๖๗	๒๕๖๘	๒๕๖๙	
- ปลัดองค์การบริหารส่วนตำบล (นักบริหารงานท้องถิ่น ระดับกลาง)	๑	๑	๑	๑	-	-	-	
- รองปลัดองค์การบริหารส่วนตำบล (นักบริหารงานท้องถิ่น ระดับต้น)	๑	๑	๑	๑	-	-	-	
- นักวิชาการตรวจสอบภายใน (ปฏิบัติการ/ ชำนาญการ)	๑	๑	๑	๑	-	-	-	
ส่วนนักปลัดองค์การบริหารส่วนตำบล								
- หัวหน้าสำนักปลัดองค์การบริหารส่วนตำบล (นักบริหารงานทั่วไป ระดับกลาง)	๑	๑	๑	๑	-	-	-	
- หัวหน้าฝ่ายบริหารงานทั่วไป (นักบริหารงานทั่วไป ระดับต้น)	๑	๑	๑	๑	-	-	-	
- หัวหน้าฝ่ายนโยบายและแผนงาน (นักบริหารงานทั่วไป ระดับต้น)	๑	๑	๑	๑	-	-	-	
- นักวิเคราะห์นโยบายและแผน (ปฏิบัติการ/ชำนาญการ)	๑	๑	๑	๑	-	-	-	
- นักจัดการงานทั่วไป (ปฏิบัติการ/ชำนาญการ)	๑	๑	๑	๑	-	-	-	
- นักทรัพยากรบุคคล (ปฏิบัติการ/ชำนาญการ)	๑	๑	๑	๑	-	-	-	
- นิติกร (ปฏิบัติการ/ชำนาญการ)	๑	๑	๑	๑	-	-	-	
- นักพัฒนาชุมชน (ปฏิบัติการ/ชำนาญการ)	๑	๑	๑	๑	-	-	-	
- นักป้องกันและบรรเทาสาธารณภัย (ปฏิบัติการ/ชำนาญการ)	๑	๑	๑	๑	-	-	-	
- เจ้าพนักงานธุรการ (ปฏิบัติงาน/ชำนาญการ)	๑	๑	๑	๑	-	-	-	
กองคลัง								
- ผู้อำนวยการกองคลัง (นักบริหารงานการคลัง ระดับกลาง)	๑	๑	๑	๑	-	-	-	
- หัวหน้าฝ่ายบริหารงานคลัง (นักบริหารงานการคลัง ระดับต้น)	๑	๑	๑	๑	-	-	-	
- หัวหน้าฝ่ายพัฒนารายได้ (นักบริหารงานการคลัง ระดับต้น)	๑	๑	๑	๑	-	-	-	
- นักวิชาการเงินและบัญชี (ปฏิบัติการ/ ชำนาญการ)	๑	๑	๑	๑	-	-	-	
- นักวิชาการจัดเก็บรายได้ (ปฏิบัติการ/ ชำนาญการ)	๑	๑	๑	๑	-	-	-	

ส่วนราชการ	กรอบ อัตรา กำลัง เดิม	อัตราตำแหน่งที่คาดว่าจะ จะต้องใช้ในช่วงระยะเวลา ๓ ปีข้างหน้า			อัตรากำลังคน เพิ่ม / ลด			หมายเหตุ
		๒๕๖๗	๒๕๖๘	๒๕๖๙	๒๕๖๗	๒๕๖๘	๒๕๖๙	
กองคลัง (ต่อ)								
- เจ้าพนักงานการเงินและบัญชี (ปฏิบัติงาน/ชำนาญงาน)	๑	๑	๑	๑	-	-	-	
- เจ้าพนักงานพัสดุ (ปฏิบัติงาน/ชำนาญงาน)	๑	๑	๑	๑	-	-	-	
กองช่าง								
- ผู้อำนวยการกองช่าง (นักบริหารงานช่าง ระดับกลาง)	๑	๑	๑	๑	-	-	-	
- หัวหน้าฝ่ายแบบแผนและก่อสร้าง (นักบริหารงานช่าง ระดับต้น)	๑	๑	๑	๑	-	-	-	
- หัวหน้าฝ่ายควบคุมอาคาร (นักบริหารงานช่าง ระดับต้น)	๑	๑	๑	๑	-	-	-	
- วิศวกรโยธา (ปฏิบัติการ/ชำนาญการ)	๑	๑	๑	๑	-	-	-	
- นักจัดการงานช่าง (ปฏิบัติการ/ชำนาญการ)	๑	๑	๑	๑	-	-	-	
- นักจัดการงานทั่วไป (ปฏิบัติการ/ชำนาญการ)	๑	-	๑	๑	-	-	-	
- นายช่างโยธา (ปฏิบัติงาน/ชำนาญงาน)	๑	๑	๑	๑	-	-	-	
- นายช่างไฟฟ้า (ปฏิบัติงาน/ชำนาญงาน)	๑	๑	๑	๑	-	-	-	
- เจ้าพนักงานธุรการ (ปฏิบัติงาน/ชำนาญงาน)	๑	๑	๑	๑	-	-	-	
กองสาธารณสุขและสิ่งแวดล้อม								
- ผู้อำนวยการกองสาธารณสุขและสิ่งแวดล้อม (นักบริหารงานสาธารณสุขและสิ่งแวดล้อม ระดับต้น)	๑	๑	๑	๑	-	-	-	
- นักวิชาการสาธารณสุข (ปฏิบัติการ/ชำนาญการ)	๑	๑	๑	๑	-	-	-	
- เจ้าพนักงานสาธารณสุข (ปฏิบัติงาน/ชำนาญงาน)	๑	-	๑	๑	-	-	-	
กองการศึกษา ศาสนา และวัฒนธรรม								
- ผู้อำนวยการกองการศึกษา ศาสนา และ วัฒนธรรม (นักบริหารงานการศึกษา ระดับกลาง)	๑	๑	๑	๑	-	-	-	ปรับปรุงโครงสร้าง ส่วนราชการ ระดับกลาง
กลุ่มงานบริหารการศึกษา								
- หัวหน้ากลุ่มงานบริหารการศึกษา (ประภทวิชาการ ระดับชำนาญการพิเศษ)	-	-	-	๑	-	-	+๑	กำหนด เพิ่มขึ้นใหม่
- นักวิชาการศึกษา (ปฏิบัติการ/ชำนาญการ)	๑	๑	๑	๑	-	-	-	
- เจ้าพนักงานการเงินและบัญชี (ปฏิบัติงาน/ชำนาญงาน)	-	-	-	๑	-	-	+๑	กำหนด เพิ่มขึ้นใหม่
ศูนย์พัฒนาเด็กเล็กบ้านหัวข่า								
- ผู้อำนวยการศูนย์พัฒนาเด็กเล็ก	๑	๑	๑	๑	-	-	-	

ส่วนราชการ	กรอบ อัตรา กำลัง เดิม	อัตราตำแหน่งที่คาดว่าจะ ต้องใช้ในช่วงระยะเวลา ๓ ปีข้างหน้า			อัตรากำลังคน เพิ่ม / ลด			หมายเหตุ
		๒๕๖๗	๒๕๖๘	๒๕๖๙	๒๕๖๗	๒๕๖๘	๒๕๖๙	
กองการศึกษา ศาสนา และวัฒนธรรม (ต่อ)								
- ครู	๑	๑	๑	๑	-	-	-	
กลุ่มงานส่งเสริมการศึกษา ศาสนาและวัฒนธรรม								
- หัวหน้ากลุ่มงานส่งเสริมการศึกษา ศาสนา และวัฒนธรรม (ประเภทวิชาการ ระดับชำนาญการพิเศษ)	-	-	-	๑	-	-	+๑	กำหนด เพิ่มขึ้นใหม่
- นักจัดการงานทั่วไป (ปฏิบัติกร/ชำนาญการ)	-	-	-	๑	-	-	+๑	กำหนด เพิ่มขึ้นใหม่
- เจ้าพนักงานธุรการ (ปฏิบัติงาน/ชำนาญงาน)	-	-	-	๑	-	-	+๑	กำหนด เพิ่มขึ้นใหม่
พนักงานจ้างตามภารกิจ								
สำนักปลัดองค์การบริหารส่วนตำบล								
- ผู้ช่วยนักพัฒนาชุมชน	๑	๑	๑	๑	-	-	-	
- ผู้ช่วยเจ้าพนักงานธุรการ	๑	๑	๑	๑	-	-	-	
- พนักงานขับรถยนต์	๑	๑	๑	๑	-	-	-	
- พนักงานดับเพลิง	๒	๑	๒	๒	-	-	-	
- พนักงานขับเครื่องจักรกลขนาดเบา (รถบรรทุกน้ำ)	๓	๓	๓	๓	-	-	-	
- พนักงานขับเครื่องจักรกลขนาดเบา (รถพาร์มแทรกเตอร์)	๑	-	๑	๑	-	-	-	
กองคลัง								
- ผู้ช่วยนักวิชาการจัดเก็บรายได้	๑	๑	๑	๑	-	-	-	
- ผู้ช่วยเจ้าพนักงานจัดเก็บรายได้	๒	๒	๒	๒	-	-	-	
- ผู้ช่วยเจ้าพนักงานพัสดุ	๑	๑	๑	๑	-	-	-	
- ผู้ช่วยเจ้าพนักงานธุรการ	๑	๑	๑	๑	-	-	-	
- พนักงานขับรถยนต์	๑	๑	๑	๑	-	-	-	
กองช่าง								
- ผู้ช่วยนายช่างโยธา	๒	๑	๒	๒	-	-	-	
- ผู้ช่วยนายช่างไฟฟ้า	๒	๒	๒	๒	-	-	-	
- พนักงานขับเครื่องจักรกลขนาดเบา (รถกระเช้าไฟฟ้า)	๒	๒	๒	๒	-	-	-	
กองสาธารณสุขและสิ่งแวดล้อม								
- ผู้ช่วยนักวิชาการสาธารณสุข	๑	-	๑	๑	-	-	-	
- ผู้ช่วยเจ้าพนักงานธุรการ	๑	๑	๑	๑	-	-	-	
- พนักงานขับเครื่องจักรกลขนาดเบา (รถบรรทุกขยะ)	๓	๓	๓	๓	-	-	-	

ส่วนราชการ	กรอบ อัตรา กำลัง เต็ม	อัตราตำแหน่งที่คาดว่าจะ ต้องใช้ใช้ในช่วงระยะเวลา ๓ ปีข้างหน้า			อัตรากำลังคน เพิ่ม / ลด			หมายเหตุ
		๒๕๖๗	๒๕๖๘	๒๕๖๙	๒๕๖๗	๒๕๖๘	๒๕๖๙	
กองสาธารณสุขและสิ่งแวดล้อม (ต่อ)								
- คนงานประจำรถขยะ	๔	๓	๔	๔	-	-	-	
กองการศึกษา ศาสนา และวัฒนธรรม								
- ผู้ช่วยเจ้าพนักงานธุรการ	๑	๑	๑	๑	-	-	-	
ศูนย์พัฒนาเด็กเล็กบ้านหัวเขา								
- ผู้ช่วยครูผู้ช่วย	๑	๑	๑	๑	-	-	-	
- ผู้ดูแลเด็ก	๓	๓	๓	๓	-	-	-	
พนักงานจ้างทั่วไป								
สำนักปลัดองค์การบริหารส่วนตำบล								
- พนักงานดับเพลิง	๑	๑	๑	๑	-	-	-	
- คนสวน	๑	๑	๑	๑	-	-	-	
- แม่บ้าน	๑	๑	๑	๑	-	-	-	
- คนงาน	๔	๕	๔	๔	-	-	-	
กองคลัง								
- คนงาน	๒	๒	๒	๒	-	-	-	
กองช่าง								
- คนงาน	๒	๒	๒	๒	-	-	-	
กองสาธารณสุขและสิ่งแวดล้อม								
- คนงานประจำรถขยะ	๒	๓	๒	๒	-	-	-	
พนักงานส่วนตำบล	๓๖	-	-	+๕	-	-	+๕	
พนักงานจ้างตามภารกิจ	๓๕	-	-	-	-	-	-	
พนักงานจ้างทั่วไป	๑๓	-	-	-	-	-	-	
รวม	๘๔	-	-	+๕	-	-	+๕	
รวมทั้งหมด	๘๘							

แผนภูมิโครงสร้างการแบ่งส่วนราชการตามแผนอัตรากำลัง ๓ ปี ประจำปีงบประมาณ พ.ศ. ๒๕๖๗ - ๒๕๖๙ ปรับปรุงครั้งที่ ๗
โครงสร้างส่วนราชการและระดับตำแหน่งขององค์การบริหารส่วนตำบลหัวท้าว ประเภทสามัญ

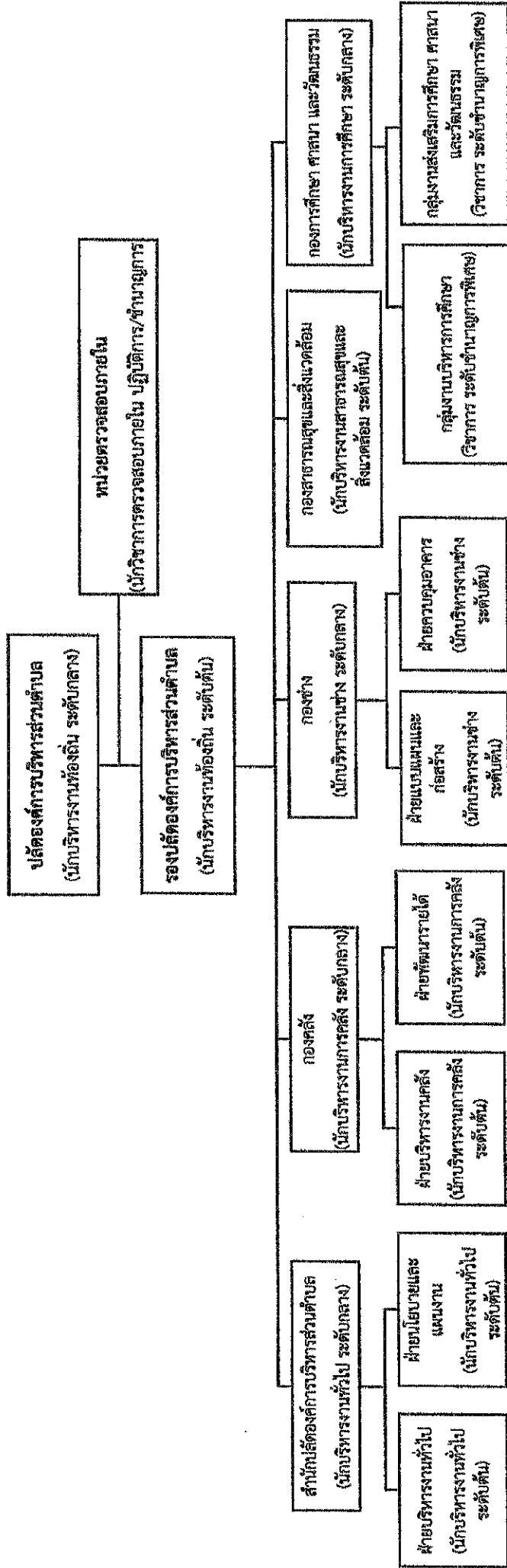

ประเภท	บริหารงานท้องถิ่น			อำนาจการท้องถิ่น			วิชาการ				ทั่วไป		ครู	ถูกจ้างประจำ	พนักงานจ้างตามภารกิจ	พนักงานจ้างทั่วไป	รวม
	สูง	กลาง	ต้น	สูง	กลาง	ต้น	ชกพ.	ชก.	ปก.	อด.	ชง.	ปง.					
ระดับตำแหน่ง	-	๑	๑	-	๔	๗	๒	๕	๑๐	-	-	๙	๒	-	๓๕	๑๓	๘๙
จำนวนอัตราทั้งหมด	-	๑	-	-	๓	๕	-	๕	๒	-	-	๑	-	-	๓๔	๑๓	๖๓
จำนวนที่มีคนครอง	-	-	-	-	๑	๒	-	-	๘	-	-	๘	๒	-	๑	-	๒๖
จำนวนอัตราว่าง	-	๑	๑	-	๒	๓	๒	๕	๒	-	-	๓	-	-	๓๓	๑๓	๓๗

โครงสร้างส่วนราชการและระดับตำแหน่งของสำนักงานปลัดองค์การบริหารส่วนตำบลหัวหว้า

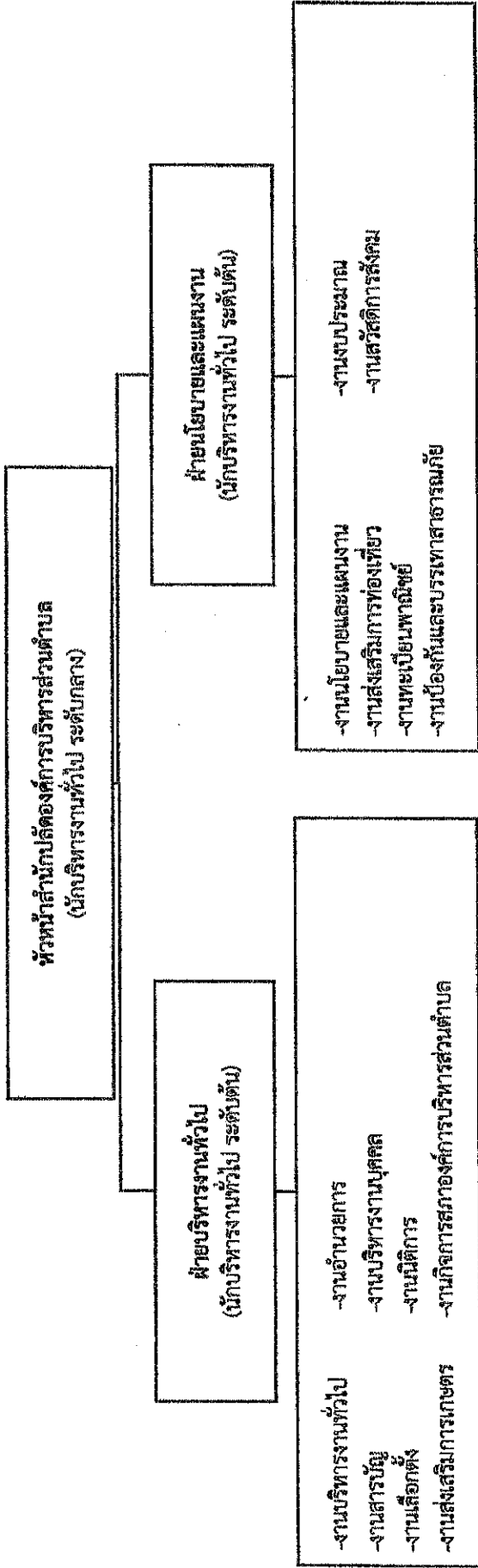

- นิติกร (ปก./ชค.) - นักทรัพยากรบุคคล (ปก./ชค.)
- นักจัดการงานทั่วไป (ปก./ชค.) - เจ้าพนักงานธุรการ (ปง./ชง.)
- พนักงานจ้างตามภารกิจ
- ผู้ช่วยเจ้าพนักงานธุรการ (๑) - พนักงานขับรถยนต์ (๑)
- พนักงานจ้างทั่วไป
- แม่บ้าน (๑) - คนสวน (๑)
- คนงาน (๒)

- นักวิเคราะห์นโยบายและแผน (ปก./ชค.) - นักพัฒนาชุมชน (ปก./ชค.)
- นักป้องกันและบรรเทาสาธารณภัย (ปก./ชค.)
- พนักงานจ้างตามภารกิจ
- ผู้ช่วยนักพัฒนาชุมชน (๑)
- พนักงานดับเพลิง (๒)
- พนักงานจ้างทั่วไป
- คนงาน (๒)
- พนักงานดับเพลิง (๑)

ประเภท	อำนาจการท้องถิ่น			วิชาการ				ทั่วไป		ครู	ลูกจ้างประจำ	พนักงานจ้างตามภารกิจ	พนักงานจ้างทั่วไป	รวม	
	สูง	กลาง	ต้น	ชกพ.	ชกท.	ชช.	ชก.	ปก.	อส.						ชง.
ระดับตำแหน่ง	-	-	-	-	-	-	๓	๓	-	-	๑	-	-	๗	๒๖
จำนวนอัตราทั้งหมด	-	๑	๒	-	-	-	๓	๒	-	-	-	-	-	๗	๒๔
จำนวนที่มีคนครอง	-	-	-	-	-	-	-	๑	-	-	-	-	-	-	๒

โครงสร้างส่วนราชการและระดับตำแหน่งของกองคลัง

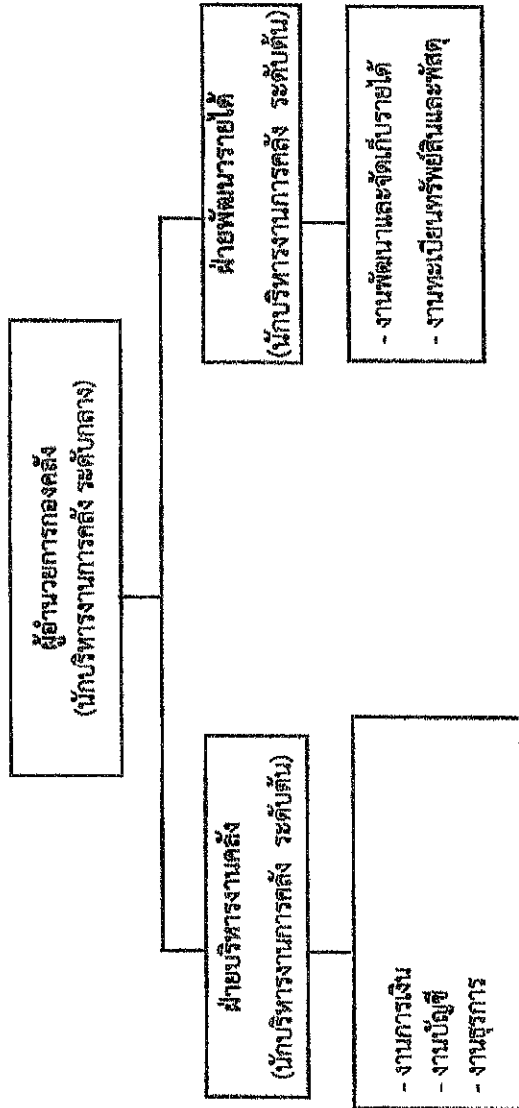

- นักวิชาการเงินและบัญชี (ปก./ชก.)
- เจ้าพนักงานการเงินและบัญชี (ชง./ปง.)
- พนักงานจ้างตามภารกิจ
- พนักงานขับรถยนต์ (๑)
- ผู้ช่วยเจ้าพนักงานธุรการ (๑)
- พนักงานจ้างทั่วไป
- คนงาน (๒)

- นักวิชาการจัดเก็บรายได้ (ปค./ชก.)
- เจ้าพนักงานพัสดุ (ปง./ชก.)
- พนักงานจ้างตามภารกิจ
- ผู้ช่วยนักวิชาการจัดเก็บรายได้ (๑)
- ผู้ช่วยเจ้าหน้าที่จัดเก็บรายได้ (๒)
- ผู้ช่วยเจ้าพนักงานพัสดุ (๑)

ประเภท	อำนาจการท้องถิ่น			วิชาการ				ทั่วไป			ถูกจ้างประจำ	พนักงานจ้างตามภารกิจ	พนักงานจ้างทั่วไป	รวม	
	สูง	กลาง	ต้น	ชพ.	ชกพ.	ชก.	ปก.	อ.ส.	ชง.	ปง.					
ระดับตำแหน่ง															
จำนวนอัตราทั้งหมด	-	๑	๒	-	-	-	๒	-	-	๒	-	๒	๒	๒	๑๕
จำนวนที่มีคนครอง	-	๑	๒	-	-	-	-	-	-	-	-	๒	๒	๒	๑๑
จำนวนอัตราว่าง	-	-	-	-	-	-	๒	-	-	๒	-	-	-	-	๔

โครงสร้างส่วนราชการและระดับตำแหน่งของกองช่าง

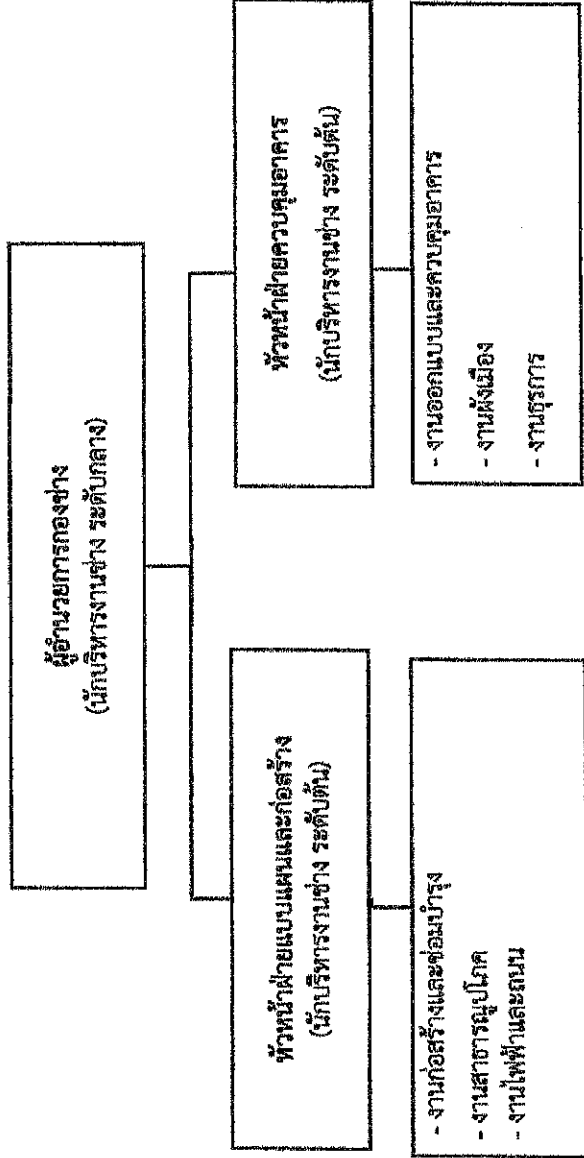

- วิศวกรโยธา (ปก./ชก.)
- นายช่างโยธา (ปง./ชง.)
- นายช่างไฟฟ้า (ปง./ชง.)

พนักงานช่างตามภารกิจ

- ผู้ช่วยนายช่างโยธา (๒)
- ผู้ช่วยนายช่างไฟฟ้า (๒)

- พนักงานชั้นเครื่องจักรกลขนาดเบา (รถกระเช้าไฟฟ้า) (๒)

พนักงานช่างทั่วไป

- คนงาน (๒)

ประเภท	อำนาจการท้องถิ่น			วิชาการ			ทั่วไป			ถูกจ้างประจำ	พนักงานจ้างตามภารกิจ	พนักงานจ้างทั่วไป	รวม
	สูง	กลาง	ต่ำ	ชช.	ชกพ.	ชก.	ปก.	อส.	ชง.				
ระดับตำแหน่ง	-	๑	๒	-	-	-	๓	-	-	๓	-	๒	๑๗
จำนวนอัตราทั้งหมด	-	-	๑	-	-	-	-	-	-	๑	-	๒	๑๐
จำนวนที่มีคนครอง	-	๑	๑	-	-	-	๓	-	-	๒	-	-	๗

โครงสร้างส่วนราชการและระดับตำแหน่งของกองการศึกษา ศาสนาและวัฒนธรรม

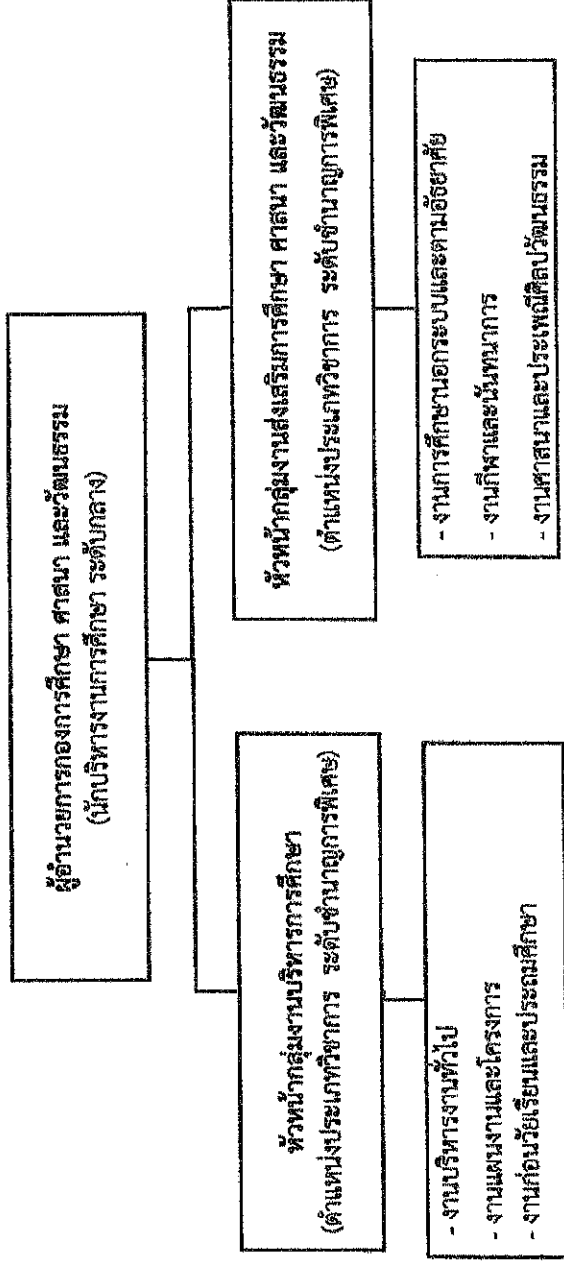

- นักวิชาการศึกษา (ปก./ชค.)
- เจ้าพนักงานการเงินและบัญชี (ปง./ชง.)
- ศูนย์พัฒนาเด็กเล็กที่บ้านหัวซา
- ผู้อำนวยการศูนย์พัฒนาเด็กเล็ก
- ครู
- พนักงานจ้างตามภารกิจ
- ผู้ช่วยครูผู้ช่วย (๑)
- ผู้ช่วยเด็ก (ทักษะ) (๓)

- นักจัดการงานทั่วไป (ปก./ชก.)
- เจ้าพนักงานธุรการ (ปง./ชง.)
- พนักงานจ้างตามภารกิจ
- ผู้ช่วยเจ้าพนักงานธุรการ (๑)

ประเภท	อำนาจการท้องถิ่น			วิชาการ				ทั่วไป		ครู	ถูกจ้างประจำ	พนักงานจ้างตามภารกิจ	พนักงานจ้างทั่วไป	รวม
	สูง	กลาง	ต้น	ชช.	ชกพ.	ชก.	ปก.	อส.	ชง.					
ระดับตำแหน่ง	-	-	๑	-	๒	๑	๑	-	-	๒	-	๕	-	๑๔
จำนวนอัตราทั้งหมด	-	-	๑	-	-	๑	-	-	-	-	-	๔	-	๖
จำนวนที่มีตนเอง	-	-	-	-	๒	-	๑	-	-	๒	-	๑	-	๘



บันทึกข้อความ

ส่วนราชการ กองการศึกษา ศาสนา และวัฒนธรรม องค์การบริหารส่วนตำบลหัวหว่า โทร ๐ ๓๗๒๑ ๐๘๓๓
ที่ ปจ.๗๖๓๐๕/ ๑๙๗/๙ วันที่ ๑๒ กรกฎาคม ๒๕๖๘

เรื่อง ขออนุมัติปรับปรุงโครงสร้างส่วนราชการ ระดับกลาง ตำแหน่งผู้อำนวยการกองการศึกษา ศาสนา และวัฒนธรรม (นักบริหารงานการศึกษา ระดับต้น) เป็น (นักบริหารงานการศึกษา ระดับกลาง)

เรียน นายองค์การบริหารส่วนตำบลหัวหว่า

เรื่องเดิม

กองการศึกษา ศาสนา และวัฒนธรรม องค์การบริหารส่วนตำบลหัวหว่า มีความประสงค์ขอปรับปรุงโครงสร้างส่วนราชการ ระดับกลาง ตำแหน่ง ผู้อำนวยการกองการศึกษา ศาสนา และวัฒนธรรม (นักบริหารงานการศึกษา ระดับต้น) เป็น (นักบริหารงานการศึกษา ระดับกลาง) โดยปัจจุบันมีกรอบอัตรากำลัง ดังนี้

กรอบอัตรากำลัง ๓ ปี ประจำปีงบประมาณ พ.ศ. ๒๕๖๘ กองการศึกษา ศาสนา และวัฒนธรรม	พนักงานส่วน ตำบล	ครู	พนักงาน งานจ้างตาม ภารกิจ	รวม
กรอบ	๒	๒	๕	๙
คนครอง	๒	๐	๔	๖
ว่าง	๐	๒	๑	๓

ข้อเท็จจริง

๑. กองการศึกษา ศาสนา และวัฒนธรรม องค์การบริหารส่วนตำบลหัวหว่า มีความจำเป็นที่จะต้องปรับปรุงโครงสร้างส่วนราชการ ตำแหน่งผู้อำนวยการกองการศึกษา ศาสนา และวัฒนธรรม (นักบริหารงานการศึกษา ระดับต้น) เป็น (นักบริหารงานการศึกษา ระดับกลาง) เนื่องจากมีความยุ่งยากซับซ้อนของงาน การวิเคราะห์งาน การวางแผน บริหารจัดการ ที่ต้องใช้ความรับผิดชอบและคุณภาพของงานสูงมากเป็นพิเศษ มีภารกิจที่ให้บริการประชาชนและอำนวยความสะดวกที่ความรับผิดชอบเกี่ยวกับงานการจัดการศึกษาในส่วนราชการ การบริหารงานเกี่ยวกับการศึกษาการพัฒนาวิชาการและระบบสารสนเทศ การประกันคุณภาพการศึกษา การบริหารงานบุคคล การบริหารการเงินและงบประมาณ การประสานงาน การรับเงิน งานนำส่งเงิน การเก็บรักษาเงินและเอกสารทางการเงิน งานการตรวจสอบใบสำคัญ ฎีกาทุกประเภท งานการจัดทำบัญชีสถานศึกษา งานเกี่ยวกับเงินเดือน ค่าจ้าง ค่าตอบแทน เงินบำเหน็จ บำนาญ และเงินอื่นๆ งานจัดทำหรือช่วยจัดทำงบประมาณและเงินนอกงบประมาณ งานเกี่ยวกับสถานะการเงินการคลังสถานศึกษา การส่งเสริมกิจกรรมเด็กและเยาวชน การส่งเสริมทำนุบำรุงศาสนา ขนบธรรมเนียมประเพณี ศิลปวัฒนธรรมและภูมิปัญญาท้องถิ่น งานทะเบียนคุมพัสดุ ครุภัณฑ์และทรัพย์สินต่าง ๆ ช่วยเหลือให้คำแนะนำทางวิชาการด้านการเงินการคลัง การบัญชี การพัสดุและทรัพย์สิน รวมถึงงานอื่น ๆ ที่เกี่ยวข้องหรือที่ได้รับมอบหมาย เพื่อให้การปฏิบัติงานได้อย่างมีประสิทธิภาพสูงสุด จึงขอดำเนินการดังนี้

๑.๑ ขอบปรับปรุงโครงสร้างส่วนราชการ ระดับกลาง ตำแหน่ง ผู้อำนวยการกองการศึกษา ศาสนา และวัฒนธรรม (นักบริหารงานการศึกษา ระดับต้น) เป็น (นักบริหารงานการศึกษา ระดับกลาง)

๑.๒ ขอกำหนดกลุ่มงาน จำนวน ๒ กลุ่มงาน ดังนี้

- ๑) กลุ่มงานส่งเสริมการศึกษา ศาสนา และวัฒนธรรม
- ๒) กลุ่มงานบริหารการศึกษา

๒. องค์การบริหารส่วนตำบลหัวหว้า มีค่าใช้จ่ายด้านการบริหารงานบุคคลตามมาตรา ๓๕ แห่งพระราชบัญญัติระเบียบบริหารงานบุคคลส่วนท้องถิ่น พ.ศ.๒๕๔๒ ในปีงบประมาณที่ผ่านมาและปีที่ขอ กำหนดตำแหน่งรวมกันเฉลี่ยไม่เกินร้อยละ ๓๕ โดยให้คำนวณภาระค่าใช้จ่ายตามกรอบแผนอัตรากำลัง ๓ ปี รวมกับภาระค่าใช้จ่ายที่เพิ่มขึ้นจากการปรับปรุงตำแหน่ง

ปี พ.ศ. ๒๕๖๗

- งบประมาณรายจ่ายประจำปีงบประมาณ พ.ศ.๒๕๖๗	จำนวน	๑๑๙,๙๙๖,๒๙๕ บาท	แยกเป็น
- จากเงินรายได้	จำนวน	๙๒,๒๒๙,๔๙๕ บาท	
- จากเงินอุดหนุน	จำนวน	๒๗,๗๖๖,๘๐๐ บาท	
- เงินเดือน ค่าจ้าง ตามกรอบแผนอัตรากำลัง (จ่ายจริง)	จำนวน	๑๖,๕๓๙,๓๔๕.๓๖ บาท	
- ประโยชน์ตอบแทนอื่น (จ่ายจริง)	จำนวน	๑,๔๓๑,๙๐๖.๐๐ บาท	
= เงินเดือน ค่าจ้าง ตามกรอบแผนอัตรากำลัง ปี ๒๕๖๗ + ประโยชน์ตอบแทนอื่น (จ่ายจริง) X ๑๐๐			
	ข้อบัญญัติงบประมาณรายจ่ายประจำปี พ.ศ. ๒๕๖๗		
=		$\frac{๑๖,๕๓๙,๓๔๕.๓๖ + ๑,๔๓๑,๙๐๖}{๑๑๙,๙๙๖,๒๙๕} \times ๑๐๐$	
=		๑๔.๙๘ %	

ปี พ.ศ. ๒๕๖๘

- งบประมาณรายจ่ายประจำปีงบประมาณ พ.ศ.๒๕๖๘	จำนวน	๑๒๕,๘๒๔,๐๐๐ บาท	แยกเป็น
- จากเงินรายได้	จำนวน	๙๗,๕๐๕,๙๒๔ บาท	
- จากเงินอุดหนุน	จำนวน	๒๘,๓๑๘,๐๗๖ บาท	
- การตั้งงบประมาณรายจ่ายตามมาตรา ๓๕ ประเภทเงินเดือน ค่าจ้างลูกจ้างประจำ ค่าตอบแทน พนักงานจ้างตามภารกิจและพนักงานจ้างทั่วไป	จำนวนเงิน	๒๔,๙๓๕,๐๖๓ บาท	
- การตั้งงบประมาณรายจ่ายตามมาตรา ๓๕ ประเภทเงินประโยชน์ตอบแทนอื่นเป็นกรณีพิเศษ	จำนวนเงิน	๒,๒๙๕,๗๕๐ บาท	
- รวมงบประมาณรายจ่าย ตามมาตรา ๓๕ แห่งระเบียบบริหารงานบุคคลส่วนท้องถิ่น พ.ศ.๒๕๔๒	จำนวนเงิน	๒๗,๒๓๐,๘๑๓	
= ภาระค่าใช้จ่ายที่เพิ่มขึ้นจากการปรับปรุงตำแหน่ง ดังนี้			
ตำแหน่ง ผู้อำนวยการกองการศึกษา ศาสนา และวัฒนธรรม (นักบริหารงานการศึกษา ระดับกลาง)			

๑. เงินประจำตำแหน่ง เดือนละ	=	๕,๖๐๐	บาท
จำนวน ๑๒ เดือน	=	๖๗,๒๐๐	บาท
๒. ค่าตอบแทนนอกเหนือจากเงินเดือน เดือนละ	=	๕,๖๐๐	บาท
จำนวน ๑๒ เดือน	=	๖๗,๒๐๐	บาท
รวม	=	๑๓๔,๔๐๐	บาท

ตำแหน่ง หัวหน้ากลุ่มงานส่งเสริมการศึกษาศาสนาและวัฒนธรรม

๑. เงินประจำตำแหน่ง (ชำนาญการพิเศษ) เดือนละ	=	๓,๕๐๐	บาท
จำนวน ๑๒ เดือน	=	๔๒,๐๐๐	บาท

ตำแหน่ง หัวหน้ากลุ่มงานบริหารการศึกษา

๑. เงินประจำตำแหน่ง (ชำนาญการพิเศษ) เดือนละ	=	๓,๕๐๐	บาท
จำนวน ๑๒ เดือน	=	๔๒,๐๐๐	บาท

รวม ภาระค่าใช้จ่ายที่เพิ่มขึ้นจากการปรับปรุงตำแหน่ง จำนวน ๒๑๘,๔๐๐ บาท

$$\begin{aligned} &= \text{เงินเดือนค่าจ้างตามกรอบแผนอัตราค่าจ้าง ปี ๒๕๖๘+ภาระค่าใช้จ่ายที่เพิ่มขึ้นจากการปรับปรุงตำแหน่ง +ประโยชน์ตอบแทนอื่น X ๑๐๐} \\ &\quad \text{ข้อบัญญัติงบประมาณรายจ่ายประจำปี พ.ศ. ๒๕๖๗} \\ &= \frac{๒๔,๙๓๕,๐๖๓ + ๒๑๘,๔๐๐ + ๒,๒๙๕,๗๕๐ \times ๑๐๐}{๑๒๕,๘๒๔,๐๐๐} \\ &= \text{ร้อยละ ๒๑.๘๒} \end{aligned}$$

ฉะนั้น ภาระค่าใช้จ่ายด้านการบริหารงานบุคคลตามมาตรา ๓๕ แห่งพระราชบัญญัติระเบียบบริหารงานบุคคลส่วนท้องถิ่น พ.ศ. ๒๕๕๒ ในปีงบประมาณที่ผ่านมา และปีที่ข้อกำหนดตำแหน่งรวมกันเฉลี่ยแล้ว คิดเป็นร้อยละ = ๑๘.๕๐ ((๑๔.๙๘ + ๒๑.๘๒) / ๒)

๓. องค์การบริหารส่วนตำบล ต้องตราข้อบัญญัติเพื่อการลงทุนตามระเบียบกระทรวงมหาดไทยว่าด้วยวิธีการงบประมาณขององค์กรปกครองส่วนท้องถิ่น พ.ศ. ๒๕๖๓ ในปีงบประมาณที่ผ่านมา มีสัดส่วนไม่ต่ำกว่า ร้อยละ ๒๐ ของงบประมาณรายจ่ายประจำปีและฉบับเพิ่มเติม (ถ้ามี)

ปีงบประมาณ พ.ศ. ๒๕๖๗

๑) องค์การบริหารส่วนตำบลหัวท้าว ได้ตั้งงบประมาณรายจ่ายประจำปีงบประมาณ พ.ศ. ๒๕๖๗ จำนวน ๑๑๙,๙๙๖,๒๙๕ บาท

๒) องค์การบริหารส่วนตำบลหัวท้าว ได้ตราข้อบัญญัติเพื่อการลงทุน ในปีงบประมาณรายจ่าย ประจำปีงบประมาณ พ.ศ. ๒๕๖๗ ดังนี้

- ค่าครุภัณฑ์ ค่าที่ดินและสิ่งก่อสร้าง	จำนวน	๒๔๐,๐๐๐ บาท
- เบี้ยยังชีพผู้สูงอายุ	จำนวน	๑๕,๘๗๑,๒๐๐ บาท
- เบี้ยยังชีพความพิการ	จำนวน	๔,๑๔๐,๐๐๐ บาท
- เบี้ยยังชีพผู้ป่วยเอดส์	จำนวน	๙๖,๐๐๐ บาท
- เงินสนับสนุนค่าใช้จ่าย (ศูนย์พัฒนาเด็กเล็ก)	จำนวน	๑๐๕,๙๑๐ บาท
- อาหารเสริมนม	จำนวน	๑,๒๔๗,๗๒๐ บาท
- อาหารกลางวัน	จำนวน	๓,๐๒๘,๐๐๐ บาท
- อาหารกลางวัน (ศูนย์พัฒนาเด็กเล็ก)	จำนวน	๓๘๘,๐๘๐ บาท
- งบอุดหนุนเกี่ยวกับกิจการไฟฟ้า	จำนวน	๒๗,๗๕๑,๐๐๐ บาท
- งบลงทุน	จำนวน	๑๘,๑๒๕,๙๕๐ บาท
รวม	จำนวน	๗๑,๐๒๓,๘๖๐ บาท

$$\text{คิดเป็นร้อยละ} = \frac{๗๑,๐๒๓,๘๖๐ \times ๑๐๐}{๑๑๙,๙๙๖,๒๙๕}$$

$$\text{รายจ่ายเพื่อการลงทุน} = ๕๙.๑๙ \%$$

ระเบียบ/ กฎหมาย

๑. ตามประกาศคณะกรรมการพนักงานส่วนตำบลจังหวัดปราจีนบุรี เรื่อง มาตรฐานทั่วไปเกี่ยวกับโครงสร้างส่วนราชการและระดับตำแหน่งขององค์การบริหารส่วนตำบล (ฉบับที่ ๒) พ.ศ. ๒๕๖๒

ข้อ ๖ องค์การบริหารส่วนตำบลประเภทสามัญ ให้มีระดับตำแหน่งสายงานผู้บริหาร ดังนี้

๖.๓ ตำแหน่งหัวหน้าส่วนราชการ ได้แก่ ผู้อำนวยการหรือที่เรียกชื่ออย่างอื่น ให้เป็นประเภทอำนวยการท้องถิ่น ระดับต้น หรือระดับกลาง

๖.๕ การกำหนดตำแหน่งหรือปรับปรุงตำแหน่งรองปลัดองค์การบริหารส่วนตำบล หัวหน้าส่วนราชการ จากระดับต้นเป็นระดับกลาง นั้น ให้คณะกรรมการพนักงานส่วนตำบล (ก.อบต.จังหวัด) พิจารณาเห็นชอบภายใต้เงื่อนไข ดังนี้

(๑) ภาระค่าใช้จ่ายด้านการบริหารงานบุคคลตามมาตรา ๓๕ แห่งพระราชบัญญัติระเบียบบริหารงานบุคคลส่วนท้องถิ่น พ.ศ.๒๕๕๒ ในปีที่ผ่านมาและปีที่ขอปรับปรุงตำแหน่งเฉลี่ยรวมกันแล้วไม่เกินร้อยละ ๓๕ โดยให้คำนวณภาระค่าใช้จ่ายตามกรอบแผนอัตรากำลัง ๓ ปี

(๒) ผ่านเกณฑ์การประเมิน ดังนี้

(๒.๒) การกำหนดหรือปรับปรุงตำแหน่งหัวหน้าส่วนราชการเป็นตำแหน่งประเภทอำนวยการท้องถิ่น ระดับกลาง ต้องผ่านการประเมินค่างานตามที่ ก.อบต.กำหนด

๒. ตามหนังสือสำนักงาน ก.อบต. ที่ มท ๐๘๐๙.๒/ว ๒๑ ลงวันที่ ๑๔ กุมภาพันธ์ ๒๕๖๓ เรื่อง ประกาศ ก.อบต. เรื่อง มาตรฐานทั่วไปเกี่ยวกับโครงสร้างส่วนราชการและระดับตำแหน่งขององค์การบริหารส่วนตำบล (ฉบับที่ ๒) พ.ศ. ๒๕๖๒

แนวทางปฏิบัติตามประกาศ ก.อบต.เรื่อง มาตรฐานทั่วไปเกี่ยวกับโครงสร้างส่วนราชการและระดับตำแหน่งขององค์การบริหารส่วนตำบล (ฉบับที่ ๒) พ.ศ.๒๕๖๒ (แนบท้ายหนังสือสำนักงาน ก.อบต. ที่ มท ๐๘๐๙.๒/ว ๒๑ ลงวันที่ ๑๔ กุมภาพันธ์ ๒๕๖๓)

๑.๑ องค์การบริหารส่วนตำบลต้องมีภาระค่าใช้จ่ายด้านการบริหารงานบุคคลตามมาตรา ๓๕ แห่งพระราชบัญญัติระเบียบบริหารงานบุคคลส่วนท้องถิ่น พ.ศ. ๒๕๕๒ ในปีงบประมาณที่ผ่านมาและปีที่ขอ กำหนดตำแหน่งรวมกับเฉลี่ยไม่เกินร้อยละ ๓๕ โดยให้คำนวณภาระค่าใช้จ่ายตามกรอบแผนอัตรากำลัง ๓ ปี รวมกับภาระค่าใช้จ่ายที่เพิ่มขึ้นจากการปรับปรุงตำแหน่งและภาระค่าใช้จ่ายที่รองรับผู้ดำรงตำแหน่งเดิม (ถ้ามี) โดยการคำนวณให้ถือปฏิบัติ ดังนี้

๑.๑.๑ การคำนวณภาระค่าใช้จ่ายด้านการบริหารงานบุคคลในปีที่ผ่านมา นั้น รายการเงินเดือนให้คำนวณตามกรอบแผนอัตรากำลัง ๓ ปี ของปีที่ผ่านมา สำหรับรายการประโยชน์ตอบแทนอื่นให้คำนวณตามรายการที่จ่ายจริงตามข้อบัญญัติงบประมาณรายจ่ายประจำปีของปีที่ผ่านมา

๑.๑.๒ การคำนวณภาระค่าใช้จ่ายด้านการบริหารงานบุคคลในปีที่ขอ กำหนดตำแหน่งนั้น รายการเงินเดือน เงินค่าจ้าง ให้คำนวณตามกรอบแผนอัตรากำลัง ๓ ปี ของปีที่ขอ กำหนดตำแหน่ง รวมกับภาระค่าใช้จ่ายที่เพิ่มขึ้นจากการปรับปรุงตำแหน่ง สำหรับรายการประโยชน์ตอบแทนอื่น ให้คำนวณตามรายการที่ตราในข้อบัญญัติงบประมาณรายจ่ายประจำปีของปีที่ขอ กำหนดตำแหน่ง

๑.๒ องค์การบริหารส่วนตำบล ต้องตราข้อบัญญัติเพื่อการลงทุนตามระเบียบกระทรวงมหาดไทย ว่าด้วยวิธีการงบประมาณขององค์กรปกครองส่วนท้องถิ่น พ.ศ. ๒๕๕๑ และที่แก้ไขเพิ่มเติมในปีงบประมาณที่ผ่านมา มีสัดส่วนไม่ต่ำกว่าร้อยละ ๒๐ ของงบประมาณรายจ่ายประจำปีและฉบับเพิ่มเติม (ถ้ามี)

๒. การกำหนดหรือปรับปรุงโครงสร้างส่วนราชการ ระดับต้นหรือระดับกลาง

ให้องค์การบริหารส่วนตำบลเสนอเรื่องการกำหนดหรือปรับปรุงโครงสร้างส่วนราชการ ระดับต้นหรือระดับกลาง (การกำหนดตำแหน่งหรือปรับปรุงตำแหน่งหัวหน้าส่วนราชการ ระดับต้นหรือระดับกลาง) ต่อคณะกรรมการพนักงานส่วนตำบล (ก.อบต.) พิจารณาให้ความเห็นชอบเกี่ยวกับปริมาณงานและความยุ่งยากซับซ้อนของงานภายใต้หลักการวิเคราะห์ค่างานเป็นสำคัญ โดยมีให้ปรับปรุงตำแหน่งรองรับเพื่อเหตุผลด้านตัวบุคคล ทั้งนี้ เพื่อมิให้เกิดปัญหาคนล้นงานและเป็นการประหยัดงบประมาณรายจ่ายด้านการบริหารงานบุคคลด้วยโดยให้องค์การบริหารส่วนตำบลแต่งตั้งคณะกรรมการประเมินการกำหนดหรือปรับปรุงโครงสร้างส่วนราชการระดับต้นหรือระดับกลาง ดังนี้

๑. ผู้ทรงคุณวุฒิที่ ก.อบต.จังหวัดคัดเลือก ประธาน
๒. ผู้แทนส่วนราชการที่เกี่ยวข้องที่ ก.อบต.จังหวัดคัดเลือก จำนวน ๒ คน กรรมการ
๓. ผู้นำชุมชนในเขต อบต.ที่เสนอขอ กำหนดหรือปรับปรุงระดับตำแหน่งที่ ก.อบต.จังหวัดคัดเลือก จำนวน ๑ คน กรรมการ
๔. ท้องถิ่นจังหวัดหรือผู้ที่ท้องถิ่นจังหวัดมอบหมาย กรรมการและเลขานุการ
โดยให้ท้องถิ่นจังหวัด แต่งตั้งผู้ช่วยเลขานุการได้จำนวน ๑ คน

ให้คณะกรรมการมีหน้าที่ดำเนินการประเมินตามตัวชี้วัดที่ ก.อบต.กำหนด ประมวลผลคะแนนตามตัวชี้วัด รายงานผลการประเมินต่อองค์การบริหารส่วนตำบลเพื่อเสนอคณะกรรมการพนักงานส่วนตำบล (ก.อบต.) พิจารณาให้ความเห็นชอบ ภายในเดือนมิถุนายน ดังนี้

๒.๑ องค์การบริหารส่วนตำบล ต้องผ่านเกณฑ์การประเมินตามเงื่อนไขข้อ ๑.๑ และข้อ ๑.๒

๒.๒ การกำหนดตำแหน่งหรือปรับปรุงตำแหน่งหัวหน้าส่วนราชการ (ผู้อำนวยการกองหรือเทียบเท่า) ระดับกลาง ให้องค์การบริหารส่วนตำบลวิเคราะห์ปริมาณและคุณภาพงานว่ามีความเหมาะสมถึงขนาดกำหนดตำแหน่งผู้อำนวยการกองหรือเทียบเท่า ระดับกลางได้ ...

๒.๓ ส่วนราชการที่ขอประเมินต้องผ่านการประเมินตัวชี้วัดด้านปริมาณงาน ด้านคุณภาพด้านการพัฒนาองค์กร และการประเมินค่างาน ดังนี้

๒.๓.๒ กรณี “ส่วนราชการ ระดับกลาง” ต้องผ่านคะแนนประเมินตัวชี้วัดด้านปริมาณงานด้านคุณภาพ และด้านการพัฒนาองค์กร รวมกันเฉลี่ยไม่น้อยกว่าร้อยละ ๖๕ และมีคะแนนการประเมินค่างานตั้งแต่ ๖๐๐ คะแนนขึ้นไป

๓. ตามประกาศคณะกรรมการพนักงานส่วนตำบลจังหวัดปราจีนบุรี เรื่อง หลักเกณฑ์และเงื่อนไขเกี่ยวกับโครงสร้างส่วนราชการและระดับตำแหน่งขององค์การบริหารส่วนตำบล (ฉบับที่ ๓) พ.ศ.๒๕๖๔ ลงวันที่ ๑ มิถุนายน ๒๕๖๔

ข้อ ๓ ให้ยกเลิกความในข้อ ๗ วรรคสาม (๔) ของประกาศคณะกรรมการพนักงานส่วนตำบลจังหวัดปราจีนบุรี เรื่อง หลักเกณฑ์และเงื่อนไขเกี่ยวกับโครงสร้างส่วนราชการและระดับตำแหน่งขององค์การบริหารส่วนตำบล (ฉบับที่ ๒) พ.ศ.๒๕๖๒ ลงวันที่ ๒๗ มีนาคม ๒๕๖๓ และให้ใช้ความต่อไปนี้แทน

“(๔) งบเพื่อการพัฒนา หมายถึง งบองค์การบริหารส่วนตำบลรายการจ่ายเพื่อการลงทุนตามระเบียบกระทรวงมหาดไทยว่าด้วยวิธีการงบประมาณขององค์กรปกครองส่วนท้องถิ่น งบประมาณเพื่อการพัฒนาด้านบุคลากร ด้านการพัฒนาคุณภาพชีวิต เด็ก สตรี ผู้สูงอายุ อาหารเสริมนม อาหารกลางวัน งบอุดหนุนเกี่ยวกับกิจการไฟฟ้า ประปา หรือด้านการศึกษา หรืองบเพื่อการพัฒนาอื่นที่ ก.อบต.เห็นชอบโดยสำนักงาน ก.อบต. แจกเป็นหนังสือในปีที่ผ่านมา มีสัดส่วนไม่ต่ำกว่าร้อยละ ๒๐ ของงบประมาณรายการประจำปีและฉบับเพิ่มเติม (ถ้ามี)”

ข้อพิจารณาและเสนอแนะ

จึงเรียนมาเพื่อโปรดพิจารณาอนุมัติ ดังนี้

๑. ขออนุมัติปรับปรุงโครงสร้างส่วนราชการ ตำแหน่งผู้อำนวยการกองการศึกษา ศาสนา และวัฒนธรรม (นักบริหารงานการศึกษา ระดับต้น) เป็น (นักบริหารงานการศึกษา ระดับกลาง) กองการศึกษา ศาสนา และวัฒนธรรม องค์การบริหารส่วนตำบลหัวหว้า

๒. ขออนุมัติกำหนดกลุ่มงาน จำนวน ๒ กลุ่มงาน ดังนี้

๒.๑ กลุ่มงานส่งเสริมการศึกษาศาสนาและวัฒนธรรม

๒.๒ กลุ่มงานบริหารการศึกษา

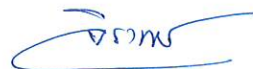

(นางสาวจिरาพร วันจันทร์)

ผู้อำนวยการกองการศึกษา ศาสนา และวัฒนธรรม

ความเห็นรองปลัดองค์การบริหารส่วนตำบลหัวหว้า

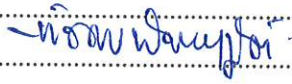

(นางธัญญ์นรี คล่องแคล่ว)

รองปลัดองค์การบริหารส่วนตำบลหัวหว้า

ความเห็นปลัดองค์การบริหารส่วนตำบลหัวหว้า



(นายอุดม คูศรี)

ปลัดองค์การบริหารส่วนตำบลหัวหว้า

ความเห็นนายกองค์การบริหารส่วนตำบลหัวหว้า



(นายสุรชัย ทนสิงห์)

นายกองค์การบริหารส่วนตำบลหัวหว้า



บันทึกข้อความ

ส่วนราชการ สำนักปลัดองค์การบริหารส่วนตำบลหัวหว้า โทร ๐ ๓๗๒๑ ๐๘๓๓

ที่ ปจ ๗๖๓๐๑/ ๑๕๗๕ วันที่ ๑๔ กรกฎาคม ๒๕๖๘

เรื่อง ขออนุมัติปรับปรุงโครงสร้างส่วนราชการ ระดับกลาง และสรรหาบุคคลเพื่อแต่งตั้งเป็นคณะกรรมการ
ประเมินปรับปรุงโครงสร้างส่วนราชการ ระดับกลาง และคณะกรรมการประเมินการกำหนดกลุ่มงาน

เรียน นายองค์การบริหารส่วนตำบลหัวหว้า

เรื่องเดิม

๑. องค์การบริหารส่วนตำบลหัวหว้า ได้จัดทำแผนอัตรากำลัง ๓ ปี ประจำปีงบประมาณ พ.ศ. ๒๕๖๗ - ๒๕๖๙ และได้ประกาศใช้ไปแล้ว ดังนี้

๑.๑ ประกาศองค์การบริหารส่วนตำบลหัวหว้า เรื่อง ประกาศใช้แผนอัตรากำลัง ๓ ปี ประจำปีงบประมาณ พ.ศ. ๒๕๖๗ - พ.ศ. ๒๕๖๙ ลงวันที่ ๒๙ กันยายน ๒๕๖๖

๑.๒ ประกาศองค์การบริหารส่วนตำบลหัวหว้า เรื่อง ประกาศใช้แผนอัตรากำลัง ๓ ปี ประจำปีงบประมาณ พ.ศ. ๒๕๖๗ - พ.ศ. ๒๕๖๙ ปรับปรุงครั้งที่ ๑ ลงวันที่ ๓ มกราคม ๒๕๖๗

๑.๓ ประกาศองค์การบริหารส่วนตำบลหัวหว้า เรื่อง ประกาศใช้แผนอัตรากำลัง ๓ ปี ประจำปีงบประมาณ พ.ศ. ๒๕๖๗ - พ.ศ. ๒๕๖๙ ปรับปรุงครั้งที่ ๒ ลงวันที่ ๒๐ ธันวาคม ๒๕๖๗

๑.๔ ประกาศองค์การบริหารส่วนตำบลหัวหว้า เรื่อง ประกาศใช้แผนอัตรากำลัง ๓ ปี พนักงานส่วนตำบลและพนักงานจ้าง (พ.ศ. ๒๕๖๗ - พ.ศ. ๒๕๖๙) ปรับปรุงครั้งที่ ๓ ลงวันที่ ๓ กุมภาพันธ์ ๒๕๖๘

๒. บันทึกข้อความกองการศึกษา ศาสนา และวัฒนธรรม ที่ ปจ ๗๖๓๐๕/ ลงวันที่ กรกฎาคม ๒๕๖๘ นายองค์การบริหารส่วนตำบลหัวหว้าได้อนุมัติปรับปรุงโครงสร้างส่วนราชการ ระดับกลาง ตำแหน่ง ผู้อำนวยการกองการศึกษา ศาสนา และวัฒนธรรม (นักบริหารงานการศึกษา ระดับต้น) เป็น (นักบริหารงานการศึกษา ระดับกลาง) และกำหนดกลุ่มงาน จำนวน ๒ กลุ่มงาน ๑) กลุ่มงานส่งเสริมการศึกษา ศาสนาและวัฒนธรรม และ ๒) กลุ่มงานบริหารการศึกษา

ข้อเท็จจริง

๑. กองการศึกษา ศาสนา และวัฒนธรรม มีความจำเป็นที่จะต้องปรับปรุงโครงสร้างส่วนราชการ เนื่องจากมีความยุ่งยากซับซ้อนของงาน การวิเคราะห์งาน การวางแผน บริหารจัดการ ที่ต้องใช้ความรับผิดชอบและคุณภาพของงานสูงมากเป็นพิเศษ เพื่อให้การปฏิบัติงานได้อย่างมีประสิทธิภาพสูงสุด ดังนี้

๑.๑ ขอบปรับปรุงโครงสร้างส่วนราชการ ระดับกลาง ตำแหน่งผู้อำนวยการกองการศึกษา ศาสนา และวัฒนธรรม (นักบริหารงานการศึกษา ระดับต้น) เป็น (นักบริหารงานการศึกษา ระดับกลาง)

๑.๒. ขอกำหนดกลุ่มงาน จำนวน ๒ กลุ่มงาน ดังนี้

๑) กลุ่มงานส่งเสริมการศึกษา ศาสนาและวัฒนธรรม

๒) กลุ่มงานบริหารการศึกษา

๒. องค์การบริหารส่วนตำบลหัวหว้า พิจารณาแล้วเห็นว่า ค่าใช้จ่ายด้านการบริหารงานบุคคล ตามมาตรา ๓๕ แห่งพระราชบัญญัติระเบียบบริหารงานบุคคลส่วนท้องถิ่น พ.ศ.๒๕๔๒ และได้ตราข้อบัญญัติเพื่อการลงทุนตามระเบียบกระทรวงมหาดไทย ว่าด้วยวิธีการงบประมาณขององค์กรปกครองส่วนท้องถิ่น พ.ศ. ๒๕๖๓ เป็นไปตามประกาศคณะกรรมการพนักงานส่วนตำบลจังหวัดปราจีนบุรี เรื่อง มาตรฐานทั่วไปเกี่ยวกับโครงสร้างส่วนราชการและระดับตำแหน่งขององค์การบริหารส่วนตำบล (ฉบับที่ ๒) พ.ศ. ๒๕๖๒ และตามแนวทางปฏิบัติตามประกาศ ก.อบต.เรื่อง มาตรฐานทั่วไปเกี่ยวกับโครงสร้างส่วนราชการและระดับตำแหน่งขององค์การบริหารส่วนตำบล (ฉบับที่ ๒) พ.ศ. ๒๕๖๒ (แนบท้ายหนังสือสำนักงาน ก.อบต. ที่ มท ๐๘๐๙.๒/ว ๒๑ ลงวันที่ ๑๔ กุมภาพันธ์ ๒๕๖๓) รายละเอียดดังนี้

๒.๑ องค์การบริหารส่วนตำบลต้องมีภาระค่าใช้จ่ายด้านการบริหารงานบุคคลตามมาตรา ๓๕ แห่งพระราชบัญญัติระเบียบบริหารงานบุคคลส่วนท้องถิ่น พ.ศ. ๒๕๔๒ ในปีงบประมาณที่ผ่านมาและปีที่ขอ กำหนดตำแหน่งรวมกับเฉลี่ยไม่เกินร้อยละ ๓๕ โดยให้คำนวณภาระค่าใช้จ่ายตามกรอบแผนอัตรากำลัง ๓ ปี รวมกับภาระค่าใช้จ่ายที่เพิ่มขึ้นจากการปรับปรุงตำแหน่งและภาระค่าใช้จ่ายที่รองรับผู้ดำรงตำแหน่งเดิม (ถ้ามี) ปี พ.ศ. ๒๕๖๗

- งบประมาณรายจ่ายประจำปีงบประมาณ พ.ศ.๒๕๖๗	จำนวน	๑๑๙,๙๙๖,๒๙๕ บาท	แยกเป็น
- จากเงินรายได้	จำนวน	๙๒,๒๒๙,๔๙๕ บาท	
- จากเงินอุดหนุน	จำนวน	๒๗,๗๖๖,๘๐๐ บาท	
- เงินเดือน ค่าจ้าง ตามกรอบแผนอัตรากำลัง (จ่ายจริง)	จำนวน	๑๖,๕๓๙,๓๔๕.๓๖ บาท	
- ประโยชน์ตอบแทนอื่น (จ่ายจริง)	จำนวน	๑,๔๓๑,๙๐๖.๐๐ บาท	
= เงินเดือน ค่าจ้าง ตามกรอบแผนอัตรากำลัง ปี ๒๕๖๗ + ประโยชน์ตอบแทนอื่น (จ่ายจริง) X ๑๐๐			
	ข้อบัญญัติงบประมาณรายจ่ายประจำปี พ.ศ. ๒๕๖๗		
=	$\frac{๑๖,๕๓๙,๓๔๕.๓๖ + ๑,๔๓๑,๙๐๖}{๑๑๙,๙๙๖,๒๙๕} \times ๑๐๐$		
=	๑๔.๙๘ %		

ปี พ.ศ. ๒๕๖๘

- งบประมาณรายจ่ายประจำปีงบประมาณ พ.ศ.๒๕๖๘	จำนวน	๑๒๕,๘๒๔,๐๐๐ บาท	แยกเป็น
- จากเงินรายได้	จำนวน	๙๗,๕๐๕,๙๒๔ บาท	
- จากเงินอุดหนุน	จำนวน	๒๘,๓๑๘,๐๗๓ บาท	
- การตั้งงบประมาณรายจ่ายตามมาตรา ๓๕ ประเภทเงินเดือน ค่าจ้างลูกจ้างประจำ ค่าตอบแทน พนักงานจ้างตามภารกิจและพนักงานจ้างทั่วไป	จำนวนเงิน	๒๔,๙๓๕,๐๖๓ บาท	
- การตั้งงบประมาณรายจ่ายตามมาตรา ๓๕ ประเภทเงินประโยชน์ตอบแทนอื่นเป็นกรณีพิเศษ	จำนวนเงิน	๒,๒๙๕,๗๕๐ บาท	
- รวมงบประมาณรายจ่าย ตามมาตรา ๓๕ แห่งระเบียบบริหารงานบุคคลส่วนท้องถิ่น พ.ศ.๒๕๔๒	จำนวนเงิน	๒๗,๒๓๐,๘๑๓	
- ภาระค่าใช้จ่ายที่เพิ่มขึ้นจากการปรับปรุงตำแหน่ง ดังนี้			
ตำแหน่ง ผู้อำนวยการกองการศึกษา ศาสนา และวัฒนธรรม (นักบริหารงานการศึกษา ระดับกลาง)			

๑. เงินประจำตำแหน่ง เดือนละ	=	๕,๖๐๐	บาท
จำนวน ๑๒ เดือน	=	๖๗,๒๐๐	บาท
๒. ค่าตอบแทนนอกเหนือจากเงินเดือน เดือนละ	=	๕,๖๐๐	บาท
จำนวน ๑๒ เดือน	=	๖๗,๒๐๐	บาท
รวม	=	๑๓๔,๔๐๐	บาท

ตำแหน่ง หัวหน้ากลุ่มงานส่งเสริมการศึกษาศาสนาและวัฒนธรรม

๑. เงินประจำตำแหน่ง (ชำนาญการพิเศษ) เดือนละ	=	๓,๕๐๐	บาท
จำนวน ๑๒ เดือน	=	๔๒,๐๐๐	บาท

ตำแหน่ง หัวหน้ากลุ่มงานบริหารการศึกษา

๑. เงินประจำตำแหน่ง (ชำนาญการพิเศษ) เดือนละ	=	๓,๕๐๐	บาท
จำนวน ๑๒ เดือน	=	๔๒,๐๐๐	บาท

รวม ภาระค่าใช้จ่ายที่เพิ่มขึ้นจากการปรับปรุงตำแหน่ง จำนวน ๒๑๘,๔๐๐ บาท

= เงินเดือนค่าจ้างตามกรอบแผนอัตราค่าจ้าง ปี ๒๕๖๘+ภาระค่าใช้จ่ายที่เพิ่มขึ้นจากการปรับปรุงตำแหน่ง +ประโยชน์ตอบแทนอื่น X ๑๐๐
ข้อบัญญัติงบประมาณรายจ่ายประจำปี พ.ศ. ๒๕๖๗

= $\frac{๒๔,๙๓๕,๐๖๓ + ๒๑๘,๔๐๐ + ๒,๒๙๕,๗๕๐}{๑๒๕,๘๒๔,๐๐๐} \times ๑๐๐$

= ร้อยละ ๒๑.๘๒

ดังนั้น ภาระค่าใช้จ่ายด้านการบริหารงานบุคคลตามมาตรา ๓๕ แห่งพระราชบัญญัติระเบียบบริหารงานบุคคลส่วนท้องถิ่น พ.ศ. ๒๕๔๒ ในปีงบประมาณที่ผ่านมา และปีที่ขอกำหนดตำแหน่งรวมกันเฉลี่ยแล้ว คิดเป็นร้อยละ = ๑๘.๔๐ ((๑๔.๙๘ + ๒๑.๘๒) / ๒)

๒.๒ องค์การบริหารส่วนตำบล ต้องตราข้อบัญญัติเพื่อการลงทุนตามระเบียบกระทรวงมหาดไทย ว่าด้วยวิธีการงบประมาณขององค์กรปกครองส่วนท้องถิ่น พ.ศ. ๒๕๔๑ และที่แก้ไขเพิ่มเติมในปีงบประมาณที่ผ่านมา มีสัดส่วนไม่ต่ำกว่าร้อยละ ๒๐ ของงบประมาณรายจ่ายประจำปีและฉบับเพิ่มเติม (ถ้ามี)

ปีงบประมาณ พ.ศ. ๒๕๖๗

๑) องค์การบริหารส่วนตำบลหัวหว้า ได้ตั้งงบประมาณรายจ่ายประจำปีงบประมาณ พ.ศ. ๒๕๖๗ จำนวน ๑๑๙,๙๙๖,๒๙๕ บาท

๒) องค์การบริหารส่วนตำบลหัวหว้า ได้ตราข้อบัญญัติเพื่อการลงทุน ในปีงบประมาณรายจ่าย ประจำปีงบประมาณ พ.ศ. ๒๕๖๗ ดังนี้

- ค่าครุภัณฑ์ ค่าที่ดินและสิ่งก่อสร้าง	จำนวน	๒๔๐,๐๐๐ บาท
- เบี้ยยังชีพผู้สูงอายุ	จำนวน	๑๕,๘๗๑,๒๐๐ บาท
- เบี้ยยังชีพความพิการ	จำนวน	๔,๑๔๐,๐๐๐ บาท
- เบี้ยยังชีพผู้ป่วยเอดส์	จำนวน	๙๖,๐๐๐ บาท
- เงินสนับสนุนค่าใช้จ่าย (ศูนย์พัฒนาเด็กเล็ก)	จำนวน	๑๐๕,๙๑๐ บาท
- อาหารเสริมนม	จำนวน	๑,๒๔๗,๗๒๐ บาท
- อาหารกลางวัน	จำนวน	๓,๐๒๘,๐๐๐ บาท
- อาหารกลางวัน (ศูนย์พัฒนาเด็กเล็ก)	จำนวน	๓๘๘,๐๘๐ บาท
- งบอุดหนุนเกี่ยวกับกิจการไฟฟ้า	จำนวน	๒๗,๗๕๑,๐๐๐ บาท
- งบลงทุน	จำนวน	๑๘,๑๒๕,๙๕๐ บาท
รวม	จำนวน	๗๑,๐๒๓,๘๖๐ บาท

คิดเป็นร้อยละ = $\frac{๗๑,๐๒๓,๘๖๐}{๑๑๙,๙๙๖,๒๙๕} \times ๑๐๐$

รายจ่ายเพื่อการลงทุน = ๕๙.๑๙ %

ดังนั้น องค์การบริหารส่วนตำบลหัวหว้า ได้ตราข้อบัญญัติเพื่อการลงทุนตามระเบียบกระทรวงมหาดไทย ว่าด้วยวิธีการงบประมาณขององค์กรปกครองส่วนท้องถิ่น พ.ศ. ๒๕๔๑ และที่แก้ไขเพิ่มเติมในปีงบประมาณที่ผ่านมา ปีงบประมาณ พ.ศ. ๒๕๖๗ มีสัดส่วนไม่ต่ำกว่าร้อยละ ๒๐ ของงบประมาณรายจ่ายประจำปี คือร้อยละ ๕๙.๑๙

๓. องค์การบริหารส่วนตำบลหัวหว้า จะดำเนินการสรรหาบุคคลเพื่อแต่งตั้งเป็นคณะกรรมการประเมินปรับปรุงโครงสร้างส่วนราชการ ตำแหน่ง ผู้อำนวยการกองการศึกษา ศาสนา และวัฒนธรรม (นักบริหารงานการศึกษา ระดับต้น) เป็นตำแหน่ง (นักบริหารงานการศึกษา ระดับกลาง) และคณะกรรมการประเมินการกำหนดกลุ่มงาน จำนวน ๒ กลุ่มงาน ได้แก่ ๑) กลุ่มงานส่งเสริมการศึกษาศาสนาและวัฒนธรรม และ ๒) กลุ่มงานบริหารการศึกษา

ตามแนวทางปฏิบัติตามประกาศ ก.อบต.เรื่อง มาตรฐานทั่วไปเกี่ยวกับโครงสร้างส่วนราชการและระดับตำแหน่งขององค์การบริหารส่วนตำบล (ฉบับที่ ๒) พ.ศ.๒๕๖๒ (แนบท้ายหนังสือสำนักงาน ก.อบต.ที่ มท ๐๘๐๙.๒/ว ๒๑ ลงวันที่ ๑๔ กุมภาพันธ์ ๒๕๖๓)

๒. การกำหนดหรือปรับปรุงโครงสร้างส่วนราชการ ระดับต้นหรือระดับกลาง

ให้องค์การบริหารส่วนตำบลเสนอเรื่องการกำหนดหรือปรับปรุงโครงสร้างส่วนราชการ ระดับต้นหรือระดับกลาง (การกำหนดตำแหน่งหรือปรับปรุงตำแหน่งหัวหน้าส่วนราชการ ระดับต้นหรือระดับกลาง) ต่อคณะกรรมการพนักงานส่วนตำบล (ก.อบต.) พิจารณาให้ความเห็นชอบเกี่ยวกับปริมาณงานและความยุ่งยากซับซ้อนของงานภายใต้หลักการวิเคราะห์ค่างานเป็นสำคัญ โดยมีให้ปรับปรุงตำแหน่งรองรับเพื่อเหตุผลด้านตัวบุคคล ทั้งนี้ เพื่อมิให้เกิดปัญหาคนล้นงานและเป็นการประหยัดงบประมาณรายจ่ายด้านการบริหารงานบุคคลด้วยโดยให้องค์การบริหารส่วนตำบลแต่งตั้งคณะกรรมการประเมินการกำหนดหรือปรับปรุงโครงสร้างส่วนราชการระดับต้นหรือระดับกลาง ดังนี้

๑. ผู้ทรงคุณวุฒิที่ ก.อบต.จังหวัดคัดเลือก ประธาน
๒. ผู้แทนส่วนราชการที่เกี่ยวข้องที่ ก.อบต.จังหวัดคัดเลือก จำนวน ๒ คน กรรมการ
๓. ผู้นำชุมชนในเขต อบต.ที่เสนอขอกำหนดหรือปรับปรุงระดับตำแหน่งที่ กรรมการ
ก.อบต.จังหวัดคัดเลือก จำนวน ๑ คน
๔. ท้องถิ่นจังหวัดหรือผู้ที่ท้องถิ่นจังหวัดมอบหมาย กรรมการและเลขานุการ
โดยให้ท้องถิ่นจังหวัด แต่งตั้งผู้ช่วยเลขานุการได้จำนวน ๑ คน

ให้คณะกรรมการมีหน้าที่ดำเนินการประเมินตามตัวชี้วัดที่ ก.อบต.กำหนด ประมวลผลคะแนนตามตัวชี้วัด รายงานผลการประเมินต่อองค์การบริหารส่วนตำบลเพื่อเสนอคณะกรรมการพนักงานส่วนตำบล (ก.อบต.จังหวัด) พิจารณาให้ความเห็นชอบ ภายในเงื่อนไข ดังนี้

(๑) องค์การบริหารส่วนตำบล ต้องมีค่าใช้จ่ายด้านการบริหารงานบุคคลตามมาตรา ๓๕ แห่งพระราชบัญญัติระเบียบบริหารงานบุคคลส่วนท้องถิ่น พ.ศ.๒๕๔๒ ในปีงบประมาณที่ผ่านมาและปีที่ขอ กำหนดตำแหน่งรวมกันเฉลี่ยไม่เกินร้อยละ ๓๕ โดยให้คำนวณภาระค่าใช้จ่ายตามกรอบแผนอัตรากำลัง ๓ ปี รวมกับภาระค่าใช้จ่ายที่เพิ่มขึ้นจากการปรับปรุงตำแหน่ง

(๒) องค์การบริหารส่วนตำบล ต้องตราข้อบัญญัติเพื่อการลงทุนตามระเบียบกระทรวงมหาดไทย ว่าด้วยวิธีการงบประมาณขององค์กรปกครองส่วนท้องถิ่น พ.ศ. ๒๕๔๑ และที่แก้ไขเพิ่มเติม ในปีงบประมาณที่ผ่านมา มีสัดส่วนไม่ต่ำกว่าร้อยละ ๒๐ ของงบประมาณรายจ่ายประจำปีและฉบับเพิ่มเติม (ถ้ามี)

(๓) ส่วนราชการที่ขอประเมินต้องผ่านการประเมินตัวชี้วัดด้านปริมาณงาน ด้านคุณภาพ และด้านการพัฒนาองค์กร รวมกันเฉลี่ยไม่น้อยกว่าร้อยละ ๖๕ และมีคะแนนการประเมินค่างานตั้งแต่ ๖๐๐ คะแนนขึ้นไป

ระเบียบ/ กฎหมาย

๑. ตามประกาศคณะกรรมการพนักงานส่วนตำบลจังหวัดปราจีนบุรี เรื่อง มาตรฐานทั่วไปเกี่ยวกับโครงสร้างส่วนราชการและระดับตำแหน่งขององค์การบริหารส่วนตำบล (ฉบับที่ ๒) พ.ศ. ๒๕๖๒

ข้อ ๖ องค์การบริหารส่วนตำบลประเภทสามัญ ให้มีระดับตำแหน่งสายงานผู้บริหาร ดังนี้

๖.๓ ตำแหน่งหัวหน้าส่วนราชการ ได้แก่ ผู้อำนวยการหรือที่เรียกชื่ออย่างอื่น ให้เป็นประเภทอำนวยการท้องถิ่น ระดับต้น หรือระดับกลาง

๖.๕ การกำหนดตำแหน่งหรือปรับปรุงตำแหน่งรองปลัดองค์การบริหารส่วนตำบล หัวหน้าส่วนราชการ จากระดับต้นเป็นระดับกลาง นั้น ให้คณะกรรมการพนักงานส่วนตำบล (ก.อบต.จังหวัด) พิจารณาเห็นชอบภายใต้เงื่อนไข ดังนี้

(๑) ภาระค่าใช้จ่ายด้านการบริหารงานบุคคลตามมาตรา ๓๕ แห่งพระราชบัญญัติระเบียบบริหารงานบุคคลส่วนท้องถิ่น พ.ศ.๒๕๔๒ ในปีที่ผ่านมาและปีที่ขอปรับปรุงตำแหน่งเฉลี่ยรวมกันแล้วไม่เกินร้อยละ ๓๕ โดยให้คำนวณภาระค่าใช้จ่ายตามกรอบแผนอัตรากำลัง ๓ ปี

(๒) ผ่านเกณฑ์การประเมิน ดังนี้

(๒.๒) การกำหนดหรือปรับปรุงตำแหน่งหัวหน้าส่วนราชการเป็นตำแหน่งประเภทอำนวยการท้องถิ่น ระดับกลาง ต้องผ่านการประเมินค่างานตามที่ ก.อบต.กำหนด

๒. ตามหนังสือสำนักงาน ก.อบต. ที่ มท ๐๘๐๙.๒/ว ๒๑ ลงวันที่ ๑๔ กุมภาพันธ์ ๒๕๖๓ เรื่อง ประกาศ ก.อบต. เรื่อง มาตรฐานทั่วไปเกี่ยวกับโครงสร้างส่วนราชการและระดับตำแหน่งขององค์การบริหารส่วนตำบล (ฉบับที่ ๒) พ.ศ. ๒๕๖๒

แนวทางปฏิบัติตามประกาศ ก.อบต.เรื่อง มาตรฐานทั่วไปเกี่ยวกับโครงสร้างส่วนราชการและระดับตำแหน่งขององค์การบริหารส่วนตำบล (ฉบับที่ ๒) พ.ศ.๒๕๖๒ (แนบท้ายหนังสือสำนักงาน ก.อบต. ที่ มท ๐๘๐๙.๒/ว ๒๑ ลงวันที่ ๑๔ กุมภาพันธ์ ๒๕๖๓)

๒. การกำหนดหรือปรับปรุงโครงสร้างส่วนราชการ ระดับต้นหรือระดับกลาง

ให้องค์การบริหารส่วนตำบลเสนอเรื่องการกำหนดหรือปรับปรุงโครงสร้างส่วนราชการ ระดับต้นหรือระดับกลาง (การกำหนดตำแหน่งหรือปรับปรุงตำแหน่งหัวหน้าส่วนราชการ ระดับต้นหรือระดับกลาง)ต่อคณะกรรมการพนักงานส่วนตำบล (ก.อบต.) พิจารณาให้ความเห็นชอบเกี่ยวกับปริมาณงานและความยุ่งยากซับซ้อนของงานภายใต้หลักการวิเคราะห์ค่างานเป็นสำคัญ โดยมีให้ปรับปรุงตำแหน่งรองรับเพื่อเหตุผลด้านตัวบุคคล ทั้งนี้ เพื่อมิให้เกิดปัญหาคนล้นงานและเป็นการประหยัดงบประมาณรายจ่ายด้านการบริหารงานบุคคลด้วยโดยให้องค์การบริหารส่วนตำบลแต่งตั้งคณะกรรมการประเมินการกำหนดหรือปรับปรุงโครงสร้างส่วนราชการระดับต้นหรือระดับกลาง ดังนี้

๑. ผู้ทรงคุณวุฒิที่ ก.อบต.จังหวัดคัดเลือก ประธาน
๒. ผู้แทนส่วนราชการที่เกี่ยวข้องที่ ก.อบต.จังหวัดคัดเลือก จำนวน ๒ คน กรรมการ
๓. ผู้นำชุมชนในเขต อบต.ที่เสนอขอกำหนดหรือปรับปรุงระดับตำแหน่งที่ ก.อบต.จังหวัดคัดเลือก จำนวน ๑ คน กรรมการ
๔. ท้องถิ่นจังหวัดหรือผู้ที่ท้องถิ่นจังหวัดมอบหมาย กรรมการและเลขานุการ
โดยให้ท้องถิ่นจังหวัด แต่งตั้งผู้ช่วยเลขานุการได้จำนวน ๑ คน

ให้คณะกรรมการมีหน้าที่ดำเนินการประเมินตามตัวชี้วัดที่ ก.อบต.กำหนด ประมวลผลคะแนนตามตัวชี้วัด รายงานผลการประเมินต่อองค์การบริหารส่วนตำบลเพื่อเสนอคณะกรรมการพนักงานส่วนตำบล (ก.อบต.) พิจารณาให้ความเห็นชอบ ภายในเงื่อนไข ดังนี้

๒.๑ องค์การบริหารส่วนตำบล ต้องผ่านเกณฑ์การประเมินตามเงื่อนไขข้อ ๑.๑ และข้อ ๑.๒

๒.๒ การกำหนดตำแหน่งหรือปรับปรุงตำแหน่งหัวหน้าส่วนราชการ (ผู้อำนวยการกองหรือเทียบเท่า) ระดับกลาง ให้องค์การบริหารส่วนตำบลวิเคราะห์ปริมาณและคุณภาพงานว่ามีความเหมาะสมถึงขนาดกำหนดตำแหน่งผู้อำนวยการกองหรือเทียบเท่า ระดับกลางได้ ทั้งนี้ องค์การบริหารส่วนตำบลต้องมีเงินรายได้รวมเงินอุดหนุนทั่วไป โดยไม่รวมเงินกู้ เงินอุดหนุนที่รัฐจัดสรรเป็นเงินเดือน ค่าจ้าง เงินเพิ่มที่เกี่ยวกับเงินเดือนหรือค่าจ้างในปีงบประมาณที่ผ่านมาตั้งแต่ ๔๐ ล้านบาทขึ้นไป

๒.๓ ส่วนราชการที่ขอประเมินต้องผ่านการประเมินตัวชี้วัดด้านปริมาณงาน ด้านคุณภาพด้านการพัฒนาองค์กร และการประเมินค่างาน ดังนี้

๒.๓.๒ กรณี “ส่วนราชการ ระดับกลาง” ต้องผ่านคะแนนประเมินตัวชี้วัดด้านปริมาณงานด้านคุณภาพ และด้านการพัฒนาองค์กร รวมกันเฉลี่ยไม่น้อยกว่าร้อยละ ๖๕ และมีคะแนนการประเมินค่างานตั้งแต่ ๖๐๐ คะแนนขึ้นไป

๓. ตามประกาศคณะกรรมการพนักงานส่วนตำบลจังหวัดปราจีนบุรี เรื่อง หลักเกณฑ์และเงื่อนไขเกี่ยวกับโครงสร้างส่วนราชการและระดับตำแหน่งขององค์การบริหารส่วนตำบล (ฉบับที่ ๓) พ.ศ.๒๕๖๔ ลงวันที่ ๑ มิถุนายน ๒๕๖๔

ข้อ ๓ ให้ยกเลิกความในข้อ ๗ วรรคสาม (๔) ของประกาศคณะกรรมการพนักงานส่วนตำบลจังหวัดปราจีนบุรี เรื่อง หลักเกณฑ์และเงื่อนไขเกี่ยวกับโครงสร้างส่วนราชการและระดับตำแหน่งขององค์การบริหารส่วนตำบล (ฉบับที่ ๒) พ.ศ.๒๕๖๒ ลงวันที่ ๒๗ มีนาคม ๒๕๖๓ และให้ใช้ความต่อไปนี้แทน

“(๔) งบเพื่อการพัฒนา หมายถึง องค์กรบริหารส่วนตำบลทรายจ่ายเพื่อการลงทุนตามระเบียบกระทรวงมหาดไทยว่าด้วยวิธีการงบประมาณขององค์กรปกครองส่วนท้องถิ่น งบประมาณเพื่อการพัฒนาด้านบุคลากร ด้านการพัฒนาคุณภาพชีวิต เด็ก สตรี ผู้สูงอายุ อาหารเสริมนม อาหารกลางวัน งบอุดหนุนเกี่ยวกับกิจการไฟฟ้า ประปา หรือด้านการศึกษา หรืองบเพื่อการพัฒนาอื่นที่ ก.อบต.เห็นชอบโดยสำนักงาน ก.อบต.แจ้งเป็นหนังสือในปีที่ผ่านมา มีสัดส่วนไม่ต่ำกว่าร้อยละ ๒๐ ของงบประมาณรายจ่ายประจำปี และฉบับเพิ่มเติม (ถ้ามี)”

๔. ตามประกาศคณะกรรมการพนักงานส่วนตำบลจังหวัดปราจีนบุรี เรื่อง หลักเกณฑ์และเงื่อนไขเกี่ยวกับโครงสร้างส่วนราชการและระดับตำแหน่งขององค์การบริหารส่วนตำบล (ฉบับที่ ๔) พ.ศ.๒๕๖๔ ลงวันที่ ๒๗ มีนาคม ๒๕๖๓

ข้อ ๖ องค์กรบริหารส่วนตำบลประเภทสามัญ ให้มีระดับตำแหน่งสายงานผู้บริหาร ดังนี้

๖.๓ ตำแหน่งหัวหน้าส่วนราชการ ได้แก่ ผู้อำนวยการหรือที่เรียกชื่ออย่างอื่น ให้เป็นประเภทอำนวยการท้องถิ่น ระดับต้น หรือระดับกลาง

ข้อพิจารณาและเสนอแนะ

จึงเรียนมาเพื่อโปรดพิจารณาอนุมัติ ดังนี้

๑. ขออนุมัติปรับปรุงโครงสร้างส่วนราชการ ระดับกลาง ตำแหน่ง ผู้อำนวยการกองการศึกษา ศาสนา และวัฒนธรรม (นักบริหารงานการศึกษา ระดับต้น) เป็นตำแหน่ง (นักบริหารงานการศึกษา ระดับกลาง) กองการศึกษา ศาสนา และวัฒนธรรม องค์กรบริหารส่วนตำบลหัวหว้า

๒. ขออนุมัติกำหนดกลุ่มงาน จำนวน ๒ กลุ่มงาน ดังนี้

๒.๑ กลุ่มงานส่งเสริมการศึกษา ศาสนา และวัฒนธรรม

๒.๒ กลุ่มงานบริหารการศึกษา

๓. ขออนุมัติสรรหาบุคคลเพื่อแต่งตั้งเป็นคณะกรรมการประเมินปรับปรุงโครงสร้างส่วนราชการ ระดับกลาง และคณะกรรมการประเมินการกำหนดกลุ่มงานส่งเสริมการศึกษา ศาสนา และวัฒนธรรม และกลุ่มงานบริหารการศึกษา

- ผู้นำชุมชนในเขต อบต.ที่เสนอขอกำหนดหรือปรับปรุงระดับตำแหน่งที่ ก.อบต.จังหวัดคัดเลือก จำนวน ๑ คน คือ นายอำนาจ ศรีเพชร ผู้ใหญ่บ้านหมู่ ๗ ตำบลหัวหว้า อำเภอศรีมหาโพธิ์ จังหวัดปราจีนบุรี



(นางสาววิรัชท์พนันท์ จันทร์ศรี)

นักทรัพยากรบุคคลชำนาญการ

ความเห็นของหัวหน้าฝ่ายบริหารงานทั่วไป
- เห็นควรพิจารณาอนุมัติ



(นางสาวไพริน จันทรสิงห์)

หัวหน้าฝ่ายบริหารงานทั่วไป

ความเห็นของหัวหน้าสำนักปลัดองค์การบริหารส่วนตำบลหัวหว่า

- เห็นชอบอนุมัติ

พ.อ.อ.



(ประกิจ ศรีพงษ์)

หัวหน้าสำนักปลัดองค์การบริหารส่วนตำบลหัวหว่า

ความเห็นของรองปลัดองค์การบริหารส่วนตำบลหัวหว่า

- เห็นชอบอนุมัติ



(นางธัญญ์นรี ดล่องแคล่ว)

รองปลัดองค์การบริหารส่วนตำบลหัวหว่า

ความเห็นของปลัดองค์การบริหารส่วนตำบลหัวหว่า

- เห็นชอบพิจารณาอนุมัติ



(นายอุดม คุณศรี)

ปลัดองค์การบริหารส่วนตำบลหัวหว่า

ความเห็นของนายกองค์การบริหารส่วนตำบลหัวหว่า

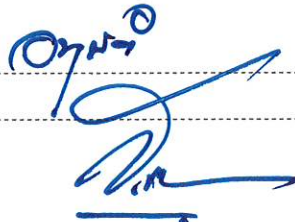

(นายสุรชัย ทนสิงห์)

นายกองค์การบริหารส่วนตำบลหัวหว่า



ที่ ปจ ๗๖๓๐๑/๗/๗๕๑

ที่ทำการองค์การบริหารส่วนตำบลหัวหว่า
อำเภอศรีมหาโพธิ ปจ ๒๕๑๔๐

๑๕ กรกฎาคม ๒๕๖๘

เรื่อง ขอความอนุเคราะห์การเสนอชื่อคณะกรรมการประเมินปรับปรุงโครงสร้างส่วนราชการ ระดับกลาง
ตำแหน่ง ผู้อำนวยการกองการศึกษา ศาสนา และวัฒนธรรม (นักบริหารงานการศึกษา ระดับต้น)
เป็นตำแหน่ง (นักบริหารงานการศึกษา ระดับกลาง) และคณะกรรมการประเมินการกำหนดกลุ่มงาน

เรียน นายอำนาจ ศรีเพชร

สิ่งที่ส่งมาด้วย แบบตอบรับ

จำนวน ๒ ชุด

ด้วยองค์การบริหารส่วนตำบลหัวหว่า จะดำเนินการปรับปรุงโครงสร้างส่วนราชการ
ระดับกลาง ตำแหน่ง ผู้อำนวยการกองการศึกษา ศาสนา และวัฒนธรรม (นักบริหารงานการศึกษา ระดับต้น)
เป็นตำแหน่ง (นักบริหารงานการศึกษา ระดับกลาง) และกำหนดกลุ่มงาน จำนวน ๒ กลุ่มงาน ได้แก่ ๑) กลุ่มงาน
ส่งเสริมการศึกษาศาสนาและวัฒนธรรม และ ๒) กลุ่มงานบริหารการศึกษา ของกองการศึกษา ศาสนา และ
วัฒนธรรม องค์การบริหารส่วนตำบลหัวหว่า

องค์การบริหารส่วนตำบลหัวหว่า จึงขอความอนุเคราะห์รายชื่อท่านเพื่อเสนอให้
คณะกรรมการพนักงานส่วนตำบลจังหวัดปราจีนบุรี (ก.อบต.จังหวัดปราจีนบุรี) คัดเลือกเป็นคณะกรรมการ
ประเมินปรับปรุงโครงสร้างส่วนราชการ ระดับกลาง ตำแหน่ง ผู้อำนวยการกองการศึกษา ศาสนา และวัฒนธรรม
(นักบริหารงานการศึกษา ระดับต้น) เป็นตำแหน่ง (นักบริหารงานการศึกษา ระดับกลาง) และคณะกรรมการประเมิน
การกำหนดกลุ่มงานดังกล่าว

จึงเรียนมาเพื่อโปรดพิจารณา

ขอแสดงความนับถือ

(นายสุรชัย ทนสิงห์)

นายกองค์การบริหารส่วนตำบลหัวหว่า

สำนักปลัด / งานบริหารงานบุคคล

โทร. โทรสาร ๐-๓๗๒๑-๐๘๓๓

ไปรษณีย์อิเล็กทรอนิกส์ saraban@huawa.go.th

- สำเนาฉบับ -

ที่ ปจ ๗๖๓๐๑/ ๗๗๗

ที่ทำการองค์การบริหารส่วนตำบลหัวหว้า
อำเภอศรีมหาโพธิ์ ปจ ๒๕๑๔๐

๑๕ กรกฎาคม ๒๕๖๘

เรื่อง ขอความเห็นชอบคัดเลือกคณะกรรมการประเมินปรับปรุงโครงสร้างส่วนราชการ ระดับกลาง ตำแหน่ง ผู้อำนวยการกองการศึกษา ศาสนา และวัฒนธรรม (นักบริหารงานการศึกษา ระดับต้น) เป็นตำแหน่ง (นักบริหารงานการศึกษา ระดับกลาง) และคณะกรรมการประเมินการกำหนดกลุ่มงาน

เรียน ประธานคณะกรรมการพนักงานส่วนตำบลจังหวัดปราจีนบุรี

สิ่งที่ส่งมาด้วย ๑. ภาระค่าใช้จ่ายด้านการบริหารงานบุคคล จำนวน ๑ ชุด
๒. ตราข้อบัญญัติเพื่อการลงทุน ปีงบประมาณ ๒๕๖๗ จำนวน ๑ ชุด
๓. บัญชีรายชื่อผู้นำชุมชนในเขตตำบลหัวหว้า จำนวน ๒ ฉบับ

ด้วยองค์การบริหารส่วนตำบลหัวหว้า มีความประสงค์ขอปรับปรุงโครงสร้างส่วนราชการ ระดับกลาง ตำแหน่ง ผู้อำนวยการกองการศึกษา ศาสนา และวัฒนธรรม (นักบริหารงานการศึกษา ระดับต้น) เป็นตำแหน่ง (นักบริหารงานการศึกษา ระดับกลาง) และขอกำหนดกลุ่มงาน จำนวน ๒ กลุ่มงาน ได้แก่ ๑) กลุ่มงานส่งเสริมการศึกษา ศาสนา และวัฒนธรรม และ ๒) กลุ่มงานบริหารการศึกษา ของกองการศึกษา ศาสนา และวัฒนธรรม องค์การบริหารส่วนตำบลหัวหว้า

องค์การบริหารส่วนตำบลหัวหว้า จึงขอความเห็นชอบในการคัดเลือกคณะกรรมการประเมินปรับปรุงโครงสร้างส่วนราชการ ระดับกลาง ตำแหน่ง ผู้อำนวยการกองการศึกษา ศาสนา และวัฒนธรรม (นักบริหารงานการศึกษา ระดับต้น) เป็นตำแหน่ง (นักบริหารงานการศึกษา ระดับกลาง) และคณะกรรมการประเมินการกำหนดกลุ่มงาน จำนวน ๒ กลุ่มงาน ได้แก่ ๑) กลุ่มงานส่งเสริมการศึกษา ศาสนา และวัฒนธรรม และ ๒) กลุ่มงานบริหารการศึกษา รายละเอียดปรากฏตามที่ส่งมาด้วย ๑ ถึง ๓

จึงเรียนมาเพื่อโปรดพิจารณา

ขอแสดงความนับถือ

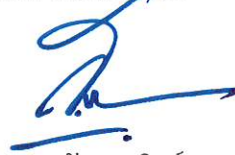

(นายสุรัชย์ ทนสิงห์)

นายกองค์การบริหารส่วนตำบลหัวหว้า

สำนักปลัด / งานบริหารงานบุคคล

โทร. โทรสาร ๐-๓๗๒๑-๐๘๓๓

ไปรษณีย์อิเล็กทรอนิกส์ saraban@huawa.go.th

๑๖ ก.ค. ๒๕๖๘

..... ปลัด อบต.
..... รองปลัด อบต.
..... ทน.ส.ป.อบต.
..... ทน.ฝ่ายบริหารงานทั่วไป
..... ร่าง/พิมพ์/ทำ

ภาระค่าใช้จ่ายด้านการบริหารงานบุคคล

การคำนวณภาระค่าใช้จ่ายด้านการบริหารงานบุคคล ตามมาตรา ๓๕ แห่งพระราชบัญญัติระเบียบบริหารงานบุคคลส่วนท้องถิ่น พ.ศ. ๒๕๔๒ ในปีงบประมาณที่ผ่านมาและปีที่ขอปรับปรุงตำแหน่งเฉลี่ยรวมกันแล้วไม่เกินร้อยละ ๓๕ โดยให้คำนวณภาระค่าใช้จ่ายตามกรอบแผนอัตรากำลัง ๓ ปี

ปี พ.ศ. ๒๕๖๗

$$\begin{aligned} &= \frac{\text{เงินเดือนค่าจ้าง ตามกรอบแผนอัตรากำลัง ปี ๒๕๖๗} + \text{ประโยชน์ตอบแทนอื่น (จ่ายจริง)} \times 100}{\text{ข้อบัญญัติงบประมาณรายจ่ายประจำปี พ.ศ. ๒๕๖๗}} \\ &= \frac{16,539,345.36 + 1,431,906 \times 100}{18,971,251} \\ &= 14.58 \% \end{aligned}$$

ปี พ.ศ. ๒๕๖๘

$$\begin{aligned} &= \frac{\text{เงินเดือนค่าจ้างตามกรอบแผนอัตรากำลัง ปี ๒๕๖๘} + \text{ภาระค่าใช้จ่ายที่เพิ่มขึ้นจากการปรับปรุงตำแหน่ง} + \text{ประโยชน์ตอบแทนอื่น} \times 100}{\text{ข้อบัญญัติงบประมาณรายจ่ายประจำปี พ.ศ. ๒๕๖๘}} \\ &= \frac{24,935,063 + 218,400 + 2,255,750 \times 100}{17,409,213} \\ &= 21.82 \% \end{aligned}$$

ฉะนั้น ภาระค่าใช้จ่ายด้านการบริหารงานบุคคลตามมาตรา ๓๕ แห่งพระราชบัญญัติระเบียบบริหารงานบุคคลส่วนท้องถิ่น พ.ศ. ๒๕๔๒ ในปีงบประมาณที่ผ่านมา และปีที่ขอกำหนดตำแหน่งรวมกันเฉลี่ยแล้ว คิดเป็นร้อยละ = ๑๘.๔๐ $((14.58 + 21.82) / 2)$

(ลงชื่อ)

(นางพริยา จินตาดวง)
ผู้อำนวยการกองคลัง

ผู้สำรวจ

(ลงชื่อ)

(นายอุดม คูศรี)

ปลัดองค์การบริหารส่วนตำบลหัวหว้า

(ลงชื่อ)

(นายสุรชัย ทนสิงห์)

นายกองค์การบริหารส่วนตำบลหัวหว้า

งบประมาณเพื่อการลงทุน

องค์การบริหารส่วนตำบลหัวหว้า ได้ตราข้อบัญญัติเพื่อการลงทุน ตามระเบียบกระทรวงมหาดไทยว่าด้วยวิธีการงบประมาณขององค์กรปกครองส่วนท้องถิ่น พ.ศ. ๒๕๖๓ ในปีงบประมาณที่ผ่านมามีสัดส่วนไม่ต่ำกว่าร้อยละ ๒๐ ของงบประมาณรายจ่ายประจำปีและฉบับเพิ่มเติม (ถ้ามี)

ปีงบประมาณ พ.ศ. ๒๕๖๗

๑.๑ องค์การบริหารส่วนตำบลหัวหว้า ได้ตั้งงบประมาณรายจ่ายประจำปีงบประมาณ พ.ศ. ๒๕๖๗ จำนวน ๑๑๙,๙๙๖,๒๙๕ บาท

๑.๒ องค์การบริหารส่วนตำบลหัวหว้า ได้ตราข้อบัญญัติเพื่อการลงทุน ในปีงบประมาณรายจ่าย ประจำปีงบประมาณ พ.ศ. ๒๕๖๗ ดังนี้

- ค่าครุภัณฑ์ ค่าที่ดินและสิ่งก่อสร้าง	จำนวน	๒๔๐,๐๐๐ บาท
- เบี้ยยังชีพผู้สูงอายุ	จำนวน	๑๕,๘๗๑,๒๐๐ บาท
- เบี้ยยังชีพความพิการ	จำนวน	๔,๑๔๐,๐๐๐ บาท
- เบี้ยยังชีพผู้ป่วยเอดส์	จำนวน	๙๖,๐๐๐ บาท
- เงินสนับสนุนค่าใช้จ่าย (ศูนย์พัฒนาเด็กเล็ก)	จำนวน	๑๐๕,๙๑๐ บาท
- อาหารเสริมนม	จำนวน	๑,๒๔๗,๗๒๐ บาท
- อาหารกลางวัน	จำนวน	๓,๐๒๘,๐๐๐ บาท
- อาหารกลางวัน (ศูนย์พัฒนาเด็กเล็ก)	จำนวน	๓๘๘,๐๘๐ บาท
- งบอุดหนุนเกี่ยวกับกิจการไฟฟ้า	จำนวน	๒๗,๗๕๑,๐๐๐ บาท
- งบลงทุน	จำนวน	๑๘,๑๒๕,๙๕๐ บาท
รวม	จำนวน	๗๑,๐๒๓,๘๖๐ บาท

คิดเป็นร้อยละ = $\frac{๗๑,๐๒๓,๘๖๐}{๑๑๙,๙๙๖,๒๙๕} \times ๑๐๐$

๑๑๙,๙๙๖,๒๙๕

รายจ่ายเพื่อการลงทุน = ๕๙.๑๙ %

(ลงชื่อ)

(นางพริยา จินดาตวง)
ผู้อำนวยการกองคลัง

ผู้สำรวจ

(ลงชื่อ)

(นายอุดม คุณศรี)

ปลัดองค์การบริหารส่วนตำบลหัวหว้า

(ลงชื่อ)

ผู้รับรอง

(นายสุรชัย ทนสิงห์)

นายกองค์การบริหารส่วนตำบลหัวหว้า

บัญชีรายชื่อผู้นำชุมชนในเขตองค์การบริหารส่วนตำบลหัวหว้า
 เพื่อใช้ในการคัดเลือกคณะกรรมการประเมินปรับปรุงโครงสร้างส่วนราชการ ระดับกลาง
 ตำแหน่ง ผู้อำนวยการกองการศึกษา ศาสนา และวัฒนธรรม (นักบริหารงานการศึกษา ระดับต้น)
 เป็นตำแหน่ง (นักบริหารงานการศึกษา ระดับกลาง)
 องค์การบริหารส่วนตำบลหัวหว้า อำเภอศรีมหาโพธิ จังหวัดปราจีนบุรี

ที่	ข้อมูลผู้นำชุมชน					
	ชื่อ - สกุล	อายุ (ปี)	วุฒิ การศึกษา	ที่อยู่	หมายเลขโทรศัพท์	ตำแหน่ง ในชุมชน
๑	นายอำนาจ ศรีเพชร	๕๗	ม.๖	๑๕๓ หมู่ ๗ ตำบลหัวหว้า อำเภอศรีมหาโพธิ จังหวัดปราจีนบุรี ๒๕๑๔๐	๐๘๗๑๓๓๘๐๒๐	ผู้ใหญ่บ้าน หมู่ที่ ๗ บ้านหนอง กาน้ำ

บัญชีรายชื่อผู้นำชุมชนในเขตองค์การบริหารส่วนตำบลหัวหว่า
เพื่อใช้ในการคัดเลือกคณะกรรมการประเมินการกำหนดกลุ่มงาน
ของกองกองการศึกษา ศาสนา และวัฒนธรรม
องค์การบริหารส่วนตำบลหัวหว่า อำเภอศรีมหาโพธิ จังหวัดปราจีนบุรี

ที่	ข้อมูลผู้นำชุมชน					
	ชื่อ - สกุล	อายุ (ปี)	วุฒิ การศึกษา	ที่อยู่	หมายเลขโทรศัพท์	ตำแหน่ง ในชุมชน
๑	นายอำนาจ ศรีเพชร	๕๗	ม.๖	๑๕๓ หมู่ ๗ ตำบลหัวหว่า อำเภอศรีมหาโพธิ จังหวัดปราจีนบุรี ๒๕๑๔๐	๐๘๗๑๓๓๘๐๒๐	ผู้ใหญ่บ้าน หมู่ที่ ๗ บ้านหนอง กาน้ำ



แบบตอบรับ

การเสนอชื่อเพื่อเป็นคณะกรรมการประเมินปรับปรุงโครงสร้างส่วนราชการ ระดับกลาง
ตำแหน่ง ผู้อำนวยการกองการศึกษา ศาสนา และวัฒนธรรม (นักบริหารงานการศึกษา ระดับต้น)
เป็นตำแหน่ง (นักบริหารงานการศึกษา ระดับกลาง)

ข้าพเจ้า นายอำนาจ ศรีเพชร ตำแหน่ง ผู้ใหญ่บ้าน หมู่ที่ ๗ ตำบลหัวหว้า อำเภอศรีมหาโพธิ
จังหวัดปราจีนบุรี ได้รับทราบการท้องค้การบริหารส่วนตำบลหัวหว้า ขอความอนุเคราะห์รายชื่อเพื่อให้
คณะกรรมการพนักงานส่วนตำบลจังหวัดปราจีนบุรี (ก.อบต.จังหวัดปราจีนบุรี) คัดเลือกเป็นคณะกรรมการ
ประเมินปรับปรุงโครงสร้างส่วนราชการ ระดับกลาง ตำแหน่ง ผู้อำนวยการกองการศึกษา ศาสนา และ
วัฒนธรรม (นักบริหารงานการศึกษา ระดับต้น) เป็นตำแหน่ง (นักบริหารงานการศึกษา ระดับกลาง) ของ
กองการศึกษา ศาสนา และวัฒนธรรม องค์การบริหารส่วนตำบลหัวหว้าแล้ว ใคร่ขอเรียนว่า

ไม่ขัดข้อง/และยินดี

ขัดข้อง

จึงเรียนมาเพื่อโปรดทราบ

(ลงชื่อ).....

(นายอำนาจ ศรีเพชร)

ตำแหน่ง ผู้ใหญ่บ้านหมู่ที่ ๗ ตำบลหัวหว้า
อำเภอศรีมหาโพธิ จังหวัดปราจีนบุรี
วันที่ ๑๕ เดือน กรกฎาคม พ.ศ. ๒๕๖๘



แบบตอบรับ

การเสนอชื่อเพื่อเป็นคณะกรรมการประเมินการกำหนดกลุ่มงาน
ของกองการศึกษา ศาสนา และวัฒนธรรม องค์การบริหารส่วนตำบลหัวหว้า

ข้าพเจ้า นายอำนาจ ศรีเพชร ตำแหน่ง ผู้ใหญ่บ้าน หมู่ที่ ๗ ตำบลหัวหว้า อำเภอศรีมหาโพธิ
จังหวัดปราจีนบุรี ได้รับทราบการที่องค์การบริหารส่วนตำบลหัวหว้า ขอความอนุเคราะห์รายชื่อเพื่อให้
คณะกรรมการพนักงานส่วนตำบลจังหวัดปราจีนบุรี (ก.อบต.จังหวัดปราจีนบุรี) คัดเลือกเป็นคณะกรรมการ
ประเมินการกำหนดกลุ่มงาน ของกองการศึกษา ศาสนา และวัฒนธรรม องค์การบริหารส่วนตำบลหัวหว้าแล้ว
ใคร่ขอเรียนว่า

- ไม่ขัดข้อง/และยินดี
 ขัดข้อง

จึงเรียนมาเพื่อโปรดทราบ

(ลงชื่อ).....

(นายอำนาจ ศรีเพชร)

ตำแหน่ง ผู้ใหญ่บ้านหมู่ที่ ๗ ตำบลหัวหว้า
อำเภอศรีมหาโพธิ จังหวัดปราจีนบุรี
วันที่ ๑๕ เดือน กรกฎาคม พ.ศ. ๒๕๖๘

บัตรประจำตัวประชาชน Thai National ID Card
 เลขประจำตัวประชาชน Identification Number **3-2508 00185 64 4**
 ชื่อและนามสกุล **นาย อำนวย สรเพชร**
 Name **Mr. Oumnaj**
 Last Name **Sonpeth**
 เกิดวันที่ **12 ก.ย. 2511**
 Date of Birth **12 Sep. 1968**
 ที่อยู่ **เลขที่ 7 ซ.หัวหว้า อ.ศรีนครินทร์ จ.ปราจีนบุรี**
 1 ก.ย. 2562 10 ก.ย. 2571
 1 ก.ย. 2562 10 ก.ย. 2571
 1 ก.ย. 2562 10 ก.ย. 2571
 1 ก.ย. 2562 10 ก.ย. 2571





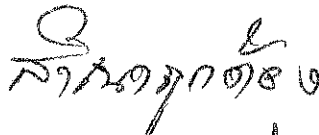

 นาย อำนวย สรเพชร



นาย อำนวย สรเพชร

	เลขประจำตัวประชาชนของผู้ถือบัตร ต.๒๕๖๕-๐๐๑๘๕-๖๕-๙
	ชื่อ นายอานาจ ศรีเพชร ตำแหน่ง ผู้ใหญ่บ้าน หมู่ที่ ๗ ตำบลหัวหว้า
ลายมือชื่อ หมูโตหิต โอ.	 นายชกฤต พิชิต นายอำเภอศรีมหาโพธิ ผู้ออกบัตร

ศิริกฤต โอ. (ลายมือชื่อ)

(๑๕๖) อานาจ (ศรีเพชร)

บัตรประจำตัวเจ้าหน้าที่ของรัฐ  ผู้ใหญ่บ้าน	
เลขที่ ๑๐๗ / ๒๕๖๕	
อำเภอศรีมหาโพธิ จังหวัดปราจีนบุรี	
วันออกบัตร ๒๒ / ๕ / ๒๕๖๕	บัตรหมดอายุ ๑๑ / ๓ / ๒๕๗๑



คำสั่งองค์การบริหารส่วนตำบลหัวหว้า
เรื่อง แต่งตั้งคณะกรรมการประเมินปรับปรุงโครงสร้างส่วนราชการ ระดับกลาง
ตำแหน่งผู้อำนวยการกองการศึกษา ศาสนาและวัฒนธรรม (นักบริหารงานการศึกษา ระดับกลาง)

ตามที่องค์การบริหารส่วนตำบลหัวหว้า ได้เสนอขอคณะกรรมการประเมินการปรับปรุงตำแหน่งผู้อำนวยการกองการศึกษา ศาสนาและวัฒนธรรม (นักบริหารงานการศึกษา ระดับกลาง) โดยความเห็นชอบของคณะกรรมการพนักงานส่วนตำบลจังหวัดปราจีนบุรี ในการคัดเลือกคณะกรรมการประกอบด้วย ผู้ทรงคุณวุฒิ ผู้แทนส่วนราชการ ผู้นำชุมชนในเขตตำบลหัวหว้า และสัดส่วนคณะกรรมการจากท้องถิ่นจังหวัด และผู้ช่วยเลขานุการจากท้องถิ่นจังหวัด นั้น

คณะกรรมการพนักงานส่วนตำบลจังหวัดปราจีนบุรี ในการประชุมครั้งที่ ๗/๒๕๖๘ เมื่อวันที่ ๒๕ กรกฎาคม ๒๕๖๘ มีมติเห็นชอบคัดเลือกคณะกรรมการประเมินปรับปรุงโครงสร้างส่วนราชการ ระดับกลาง เพื่อแต่งตั้งคณะกรรมการประเมินปรับปรุงโครงสร้างส่วนราชการ ระดับกลางองค์การบริหารส่วนตำบล ตำแหน่งผู้อำนวยการกองการศึกษา ศาสนาและวัฒนธรรม (นักบริหารงานการศึกษา ระดับกลาง) องค์การบริหารส่วนตำบลหัวหว้า อำเภอศรีมหาโพธิ์ จังหวัดปราจีนบุรี ตามประกาศคณะกรรมการพนักงานส่วนตำบลจังหวัดปราจีนบุรี เรื่อง หลักเกณฑ์และเงื่อนไขเกี่ยวกับโครงสร้างส่วนราชการและระดับตำแหน่งขององค์การบริหารส่วนตำบล (ฉบับที่ ๒) พ.ศ. ๒๕๖๒ ลงวันที่ ๒๗ มีนาคม ๒๕๖๓ ประกอบแนวทางปฏิบัติแนบท้ายหนังสือสำนักงาน ก.อบต. ที่ มท ๐๘๐๙.๒/ว ๒๑ ลงวันที่ ๑๔ กุมภาพันธ์ ๒๕๖๓ ข้อ ๒ จึงแต่งตั้งคณะกรรมการประเมินปรับปรุงโครงสร้างส่วนราชการ ระดับกลาง ตำแหน่งผู้อำนวยการกองการศึกษา ศาสนาและวัฒนธรรม (นักบริหารงานการศึกษา ระดับกลาง) องค์การบริหารส่วนตำบลหัวหว้า ดังนี้

- | | | |
|--|---|---------------------|
| ๑. นายบุญยืน นวลจันทร์ | ผู้ทรงคุณวุฒิที่ ก.อบต. จังหวัด คัดเลือก | ประธาน |
| ๒. พัฒนาการจังหวัดปราจีนบุรี | ผู้แทนส่วนราชการที่เกี่ยวข้อง
ที่ ก.อบต.จังหวัด คัดเลือก | กรรมการ |
| ๓. นายอำเภอศรีมหาโพธิ์ | ผู้แทนส่วนราชการที่เกี่ยวข้อง
ที่ ก.อบต.จังหวัด คัดเลือก | กรรมการ |
| ๔. นายอำนาจ ศรีเพชร | ผู้ใหญ่บ้านหมู่ ๗ ตำบลหัวหว้า | กรรมการ |
| ๕. ท้องถิ่นจังหวัดปราจีนบุรีหรือผู้ที่ท้องถิ่นจังหวัดมอบหมาย | | กรรมการและเลขานุการ |
| ๖. ผู้อำนวยการกลุ่มงานมาตรฐานการบริหารงานบุคคลส่วนท้องถิ่น | | ผู้ช่วยเลขานุการ |
- ทั้งนี้ ตั้งแต่บัดนี้เป็นต้นไป

สั่ง ณ วันที่

เดือน ตุลาคม พ.ศ. ๒๕๖๘

(นายสุรชัย ทนสิงห์)

นายกองค์การบริหารส่วนตำบลหัวหว้า

- สำเนาฉบับ -

ที่ ปจ ๗๖๓๐๑/ ๑๑๐๖

ที่ทำการองค์การบริหารส่วนตำบลหัวหว้า
อำเภอศรีมหาโพธิ ปจ ๒๕๑๔๐

๗ ตุลาคม ๒๕๖๘

เรื่อง ขอส่งสำเนาคำสั่งแต่งตั้งคณะกรรมการประเมินปรับปรุงโครงสร้างส่วนราชการ ระดับกลาง
เรียน คณะกรรมการประเมินปรับปรุงโครงสร้างส่วนราชการ ระดับกลาง ตำแหน่งผู้อำนวยการกองการศึกษา ศาสนาและวัฒนธรรม (นักบริหารงานการศึกษา ระดับกลาง)

อ้างถึง มติ ก.อบต.จังหวัดปราจีนบุรี ในการประชุมครั้งที่ ๗/๒๕๖๘ เมื่อวันที่ ๒๕ กรกฎาคม ๒๕๖๘

สิ่งที่ส่งมาด้วย สำเนาคำสั่งองค์การบริหารส่วนตำบลหัวหว้า ที่ ๕๕๓/๒๕๖๘ จำนวน ๑ ฉบับ
ลงวันที่ ๑ ตุลาคม ๒๕๖๘

ตามที่อ้างถึง คณะกรรมการพนักงานส่วนตำบลจังหวัดปราจีนบุรี ในการประชุมครั้งที่ ๗/๒๕๖๘ เมื่อวันที่ ๒๕ กรกฎาคม ๒๕๖๘ มีมติเห็นชอบคัดเลือกคณะกรรมการประเมินปรับปรุงโครงสร้างส่วนราชการ ระดับกลาง เพื่อแต่งตั้งคณะกรรมการประเมินปรับปรุงโครงสร้างส่วนราชการ ระดับกลาง องค์การบริหารส่วนตำบล ตำแหน่งผู้อำนวยการกองการศึกษา ศาสนาและวัฒนธรรม (นักบริหารงานการศึกษา ระดับกลาง) ขององค์การบริหารส่วนตำบลหัวหว้า นั้น

องค์การบริหารส่วนตำบลหัวหว้า ได้ดำเนินการออกคำสั่งแต่งตั้งคณะกรรมการฯ เรียบร้อยแล้ว
ในการนี้จึงขอส่งสำเนาคำสั่งแต่งตั้งคณะกรรมการฯ รายละเอียดปรากฏตามสิ่งที่ส่งมาด้วย

จึงเรียนมาเพื่อโปรดทราบ

๑๗/๑๐/๒๕๖๘
๒๐๑๐๖๘

ขอแสดงความนับถือ

(นายสุรชัย ทนสิงห์)

นายกองค์การบริหารส่วนตำบลหัวหว้า

เรียน - นายบุญยืน นวลจันทร์

- พัฒนาการจังหวัดปราจีนบุรี

- นายอำเภอศรีมหาโพธิ

- นายอำนาจ ศรีเพชร

- ท้องถิ่นจังหวัดปราจีนบุรี

- ผู้อำนวยการกลุ่มงานมาตรฐานการบริหารงานบุคคลส่วนท้องถิ่น

.....

๒๐๑๐๖๘

.....

.....

๗ ตุลาคม ๒๕๖๘

สำนักปลัดองค์การบริหารส่วนบุคคล

โทร.โทรสาร ๐-๓๗๒๑-๐๘๓๓

ไปรษณีย์อิเล็กทรอนิกส์ saraban@huawa.go.th

..... ปลัด อบต.

..... รองปลัด อบต.

..... ทน.ส.ป.อบต.

..... ทน.ฝ่ายบริหารงานทั่วไป

..... ร้าง/พิมพ์/ทาน

- สำเนาฉบับ -

ที่ ปจ ๗๖๓๐๑/ ๑๑๐๗

ที่ทำการองค์การบริหารส่วนตำบลหัวหว้า
อำเภอศรีมหาโพธิ ปจ ๒๕๑๔๐

๒ ตุลาคม ๒๕๖๘

เรื่อง ขอเชิญประชุมคณะกรรมการประเมินปรับปรุงโครงสร้างส่วนราชการ ระดับกลาง

เรียน คณะกรรมการประเมินการปรับปรุงตำแหน่งผู้อำนวยการกองการศึกษาฯ และวัฒนธรรม (นักบริหารงานการศึกษา ระดับกลาง)

สิ่งที่ส่งมาด้วย ๑. สำเนาคำสั่งองค์การบริหารส่วนตำบลหัวหว้า ที่ ๕๕๓/๒๕๖๘ ลงวันที่ ๑ ตุลาคม ๒๕๖๘ จำนวน ๑ ฉบับ
๒. ระเบียบวาระการประชุม จำนวน ๑ ฉบับ

ตามคำสั่งองค์การบริหารส่วนตำบลหัวหว้า ที่ ๕๕๓/๒๕๖๘ ลงวันที่ ๑ ตุลาคม ๒๕๖๘ องค์การบริหารส่วนตำบลหัวหว้า ได้แต่งตั้งท่านเป็นคณะกรรมการประเมินการปรับปรุงตำแหน่งผู้อำนวยการกองการศึกษาฯ และวัฒนธรรม (นักบริหารงานการศึกษา ระดับกลาง) โดยการเสนอขอคณะกรรมการในการประเมินจากการคัดเลือกของคณะกรรมการพนักงานส่วนตำบลจังหวัดปราจีนบุรี โดยท่านได้รับการคัดเลือกและแต่งตั้งเป็นคณะกรรมการ นั้น

เพื่อให้การประเมินตำแหน่งผู้อำนวยการกองการศึกษาฯ และวัฒนธรรม (นักบริหารงานการศึกษา ระดับกลาง) ขององค์การบริหารส่วนตำบลหัวหว้า เป็นไปด้วยความเรียบร้อย จึงขอเชิญคณะกรรมการประชุมพิจารณาเกี่ยวกับปริมาณและคุณภาพความยุ่งยากซับซ้อนของงานรวมถึงตัวชี้วัดด้านต่าง ๆ ภายใต้การวิเคราะห์ค่างานเป็นสำคัญ ในวันที่ ๙ ตุลาคม ๒๕๖๘ เวลา ๑๐.๐๐ น. ณ ห้องประชุมสำนักงานส่งเสริมการปกครองส่วนท้องถิ่นจังหวัดปราจีนบุรี รายละเอียดปรากฏตามสิ่งที่ส่งมาด้วย

จึงเรียนมาเพื่อเข้าร่วมประชุมตามวันและเวลาดังกล่าว

ขอแสดงความนับถือ



(นายบุญยืน นวลจันทร์)

ประธานคณะกรรมการประเมิน
ปรับปรุงโครงสร้างส่วนราชการ ฯ

เรียน - นายบุญยืน นวลจันทร์
- พัฒนาการจังหวัดปราจีนบุรี
- นายอำเภอศรีมหาโพธิ
- นายอำนาจ ทรเพชร
- ท้องถิ่นจังหวัดปราจีนบุรี
- ผู้อำนวยการกลุ่มงานมาตรฐานการบริหารงานบุคคลส่วนท้องถิ่น

ผู้รับ
นวลจันทร์ นวลจันทร์
1
T 061-9974636.

30/12/2023

สำนักปลัดองค์การบริหารส่วนบุคคล

โทร.โทรสาร ๐-๓๗๒๑-๐๘๓๓

ไปรษณีย์อิเล็กทรอนิกส์ saraban@huawa.go.th

ระเบียบวาระการประชุม
คณะกรรมการประเมินปรับปรุงโครงสร้างส่วนราชการ ระดับกลาง
องค์การบริหารส่วนตำบลหัวหว้า อำเภอศรีมหาโพธิ จังหวัดปราจีนบุรี
ครั้งที่ ๑ /๒๕๖๘

วันที่ ๙ ตุลาคม ๒๕๖๘ เวลา ๑๐.๐๐ น.
ณ ห้องประชุมสำนักงานส่งเสริมการปกครองท้องถิ่นจังหวัดปราจีนบุรี

-
- | | |
|-------------------------|---|
| ระเบียบวาระที่ ๑ | เรื่องที่ประธานแจ้งให้ที่ประชุมทราบ

๑.๑ แต่งตั้งคณะกรรมการประเมินการปรับปรุงโครงสร้างส่วนราชการ ระดับกลาง |
| ระเบียบวาระที่ ๒ | รับรองรายงานการประชุมครั้งที่ผ่านมา

- |
| ระเบียบวาระที่ ๓ | เรื่องเสนอเพื่อพิจารณา

๓.๑ การพิจารณาเกี่ยวกับปริมาณและคุณภาพความยุ่งยากซับซ้อนของงาน รวมถึงตัวชี้วัด
ด้านต่าง ๆ ภายใต้การวิเคราะห์ค่างานเป็นสำคัญ ในตำแหน่ง ผู้อำนวยการกองการศึกษา
ศาสนาและวัฒนธรรม (นักบริหารงานการศึกษา ระดับกลาง) สังกัด องค์การบริหาร
ส่วนตำบลหัวหว้า อำเภอศรีมหาโพธิ จังหวัดปราจีนบุรี |
| ระเบียบวาระที่ ๔ | เรื่องอื่น ๆ (ถ้ามี)

..... |



องค์การบริหารส่วนตำบลหัวหว้า
 เลขที่ 3412 / 68
 วันที่ 9 / 10 / 68
 เวลา.....น.

ที่ ปจ ๗๖๓๐๑/ ๑๑๒๗

คณะกรรมการประเมินปรับปรุงโครงสร้าง
 ส่วนราชการ ต.หัวหว้า อ.ศรีมหาโพธิ
 จ.ปราจีนบุรี ๒๕๑๔๐

๙ ตุลาคม ๒๕๖๘

เรื่อง รายงานผลการพิจารณาของคณะกรรมการประเมินปรับปรุงโครงสร้างส่วนราชการ ระดับกลาง ตำแหน่ง
 ผู้อำนวยการกองการศึกษา ศาสนา และวัฒนธรรม (นักบริหารงานการศึกษา ระดับกลาง)

เรียน นายองค์การบริหารส่วนตำบลหัวหว้า

อ้างถึง คำสั่งองค์การบริหารส่วนตำบลหัวหว้า ที่ ๕๕๓/๒๕๖๘ ลงวันที่ ๑ ตุลาคม ๒๕๖๘

สิ่งที่ส่งมาด้วย ผลการพิจารณาของคณะกรรมการประเมินปรับปรุงโครงสร้างส่วนราชการ ฯ จำนวน ๑ ชุด

ตามที่อ้างถึง องค์การบริหารส่วนตำบลหัวหว้า ได้แต่งตั้งคณะกรรมการประเมินปรับปรุง
 โครงสร้างส่วนราชการ ระดับกลาง ตำแหน่ง ผู้อำนวยการกองการศึกษา ศาสนา และวัฒนธรรม (นักบริหารงาน
 การศึกษา ระดับกลาง) และคณะกรรมการได้ดำเนินการประเมิน ฯ ในวันที่ ๙ ตุลาคม ๒๕๖๘ ไปแล้วนั้น

คณะกรรมการประเมินปรับปรุงโครงสร้างส่วนราชการ ฯ ได้ดำเนินการประเมินฯ ตามตัวชี้วัด
 ผลการพิจารณาฯ ผ่านการประเมิน ด้านปริมาณงาน ด้านคุณภาพ และด้านการพัฒนาองค์กร และการประเมินค่างาน
 รียบร้อยแล้ว จึงขอส่งผลการพิจารณาของคณะกรรมการประเมินปรับปรุงโครงสร้างส่วนราชการ ฯ รายละเอียด
 ปรากฏตามสิ่งที่ส่งมาด้วย

จึงเรียนมาเพื่อโปรดพิจารณา

ขอแสดงความนับถือ

(นายบุญยืน นวลจันทร์)

ประธานคณะกรรมการประเมินปรับปรุงโครงสร้างส่วนราชการ ฯ

คณะกรรมการประเมินปรับปรุงโครงสร้างส่วนราชการ ฯ

เรียน นายกา โทร./โทรสาร ๐ ๓๓๒๑ ๐๘๓๓

เพื่อโปรดทราบ

(นางสาวไพริน จันทรสิงห์)

คณะกรรมการประเมินปรับปรุง
 โครงสร้างส่วนราชการ

หัวหน้าฝ่ายบริหารงานทั่วไป

- รายงานผลการพิจารณาของคณะกรรมการประเมินปรับปรุงโครงสร้าง

- ก.ม.พ.
 - อ.ค.พ.

(นางธัญญ์นรี กลองแคล้ว)

นายเกรียงไกร วงษ์อุดม รองปลัดองค์การบริหารส่วนตำบลหัวหว้า
 ผู้ช่วยเจ้าพนักงานธุรการ

- ในคณะกรรมการ
 องค์การบริหารส่วนตำบลหัวหว้า
 ก.ค.พ.

พ.อ.อ.

(ประกิจ ศรีพงษ์)

หัวหน้าสำนักปลัด
 ค.ต.ด. 66

(นายสุรชัย ทนสิงห์)

นายกองค์การบริหารส่วนตำบลหัวหว้า
 ๑๐ ต.อ. ๒๕๖๘

แบบสรุปผลการประเมินปรับปรุงโครงสร้างส่วนราชการ ระดับกลาง
ตำแหน่งผู้อำนวยการกองการศึกษา ศาสนาและวัฒนธรรม (นักบริหารงานการศึกษา ระดับกลาง)
องค์การบริหารส่วนตำบลหัวหว้า อำเภอศรีมหาโพธิ จังหวัดปราจีนบุรี

ลำดับ	เงื่อนไขการประเมิน	รายละเอียด	ผลการประเมิน
๑	ภาระค่าใช้จ่ายด้านการบริหารงานบุคคลตามมาตรา ๓๕ แห่งพระราชบัญญัติระเบียบบริหารงานบุคคลส่วนท้องถิ่น พ.ศ.๒๕๔๒ ในปีงบประมาณที่ผ่านมา และปีที่ขอกำหนดตำแหน่งรวมกันเฉลี่ยไม่เกินร้อยละ ๓๕ โดยให้คำนวณภาระค่าใช้จ่ายตามกรอบอัตราค่าจ้าง ๓ ปี รวมกับภาระค่าใช้จ่ายที่เพิ่มขึ้นจากการปรับปรุงตำแหน่งและภาระค่าใช้จ่ายซึ่งรองรับผู้ดำรงตำแหน่งเดิม (ถ้ามี)	องค์การบริหารส่วนตำบลหัวหว้า - มีภาระค่าใช้จ่ายในปีงบประมาณที่ผ่านมา คิดเป็นร้อยละ ๑๔.๙๘ - มีภาระค่าใช้จ่ายในปีงบประมาณที่ขอ กำหนดตำแหน่ง คิดเป็นร้อยละ ๒๑.๘๒ - รวมกันเฉลี่ย คิดเป็นร้อยละ ๑๘.๔๐	<input checked="" type="checkbox"/> ผ่าน <input type="checkbox"/> ไม่ผ่าน
๒	การตราข้อบัญญัติเพื่อการลงทุนตามระเบียบกระทรวงมหาดไทย ว่าด้วยวิธีการงบประมาณขององค์กรปกครองส่วนท้องถิ่น พ.ศ.๒๕๔๑ และที่แก้ไขเพิ่มเติม ในปีงบประมาณที่ผ่านมา มีสัดส่วนไม่ต่ำกว่าร้อยละ ๒๐ ของงบประมาณรายจ่ายประจำปีและฉบับเพิ่มเติม(ถ้ามี)	องค์การบริหารส่วนตำบลหัวหว้า ตราข้อบัญญัติเพื่อการลงทุนในปีงบประมาณ ๒๕๖๗ (ปีที่ผ่านมา) คิดเป็นร้อยละ ๕๙.๑๙	<input checked="" type="checkbox"/> ผ่าน <input type="checkbox"/> ไม่ผ่าน
๓	การตราขบประมาณรายจ่ายประจำปี และฉบับเพิ่มเติม (ถ้ามี) ในปีงบประมาณที่ผ่านมา รายได้รวมเงินอุดหนุนทั่วไป โดยไม่รวมเงินกู้ เงินที่รัฐจัดสรรเป็นเงินเดือนหรือค่าจ้างในปีงบประมาณที่ผ่านมา ๔๐ ล้านบาทขึ้นไป	องค์การบริหารส่วนตำบลหัวหว้า ตราข้อบัญญัติเพื่อการลงทุนในปีงบประมาณ ๒๕๖๗ (ปีที่ผ่านมา) รายได้รวมเงินอุดหนุนทั่วไป โดยไม่รวมเงินกู้เงินที่รัฐจัดสรรเป็นเงินเดือน หรือค่าจ้าง จำนวน ๑๑๙,๙๙๖,๒๙๕ บาท	<input checked="" type="checkbox"/> ผ่าน <input type="checkbox"/> ไม่ผ่าน
๔	การประเมินตัวชี้วัดด้านปริมาณงาน ด้านคุณภาพ และด้านการพัฒนาองค์กร ส่วนราชการระดับกลาง รวมกันเฉลี่ยไม่น้อยกว่า ร้อยละ ๖๕	องค์การบริหารส่วนตำบลหัวหว้า ได้รับคะแนนประเมินตัวชี้วัดด้านปริมาณงาน ด้านคุณภาพ และด้านการพัฒนาองค์กร รวม ๖๙ คะแนน คิดเป็นร้อยละ ๙๘.๕๗	<input checked="" type="checkbox"/> ผ่าน <input type="checkbox"/> ไม่ผ่าน
๕	การประเมินตัวชี้วัดค่างาน (คะแนนเต็ม ๑,๐๐๐ คะแนน) โดยกำหนดส่วนราชการระดับกลาง ต้องได้คะแนนรวมตั้งแต่ ๖๐๐ คะแนนขึ้นไป	องค์การบริหารส่วนตำบลหัวหว้า ได้รับคะแนนประเมินตัวชี้วัดค่างาน รวม ๗๖๘ คะแนน คิดเป็นร้อยละ ๗๖.๘๐	<input checked="" type="checkbox"/> ผ่าน <input type="checkbox"/> ไม่ผ่าน

คณะกรรมการรับรองว่า การตรวจประเมินปรับปรุงโครงสร้างส่วนราชการ ระดับกลางนี้ ได้ถือปฏิบัติตามประกาศ ก.อบต. มาตรฐานทั่วไปเกี่ยวกับโครงสร้างส่วนราชการและระดับตำแหน่งขององค์การบริหารส่วนตำบล (ฉบับที่ ๒) พ.ศ.๒๕๖๒ และหนังสือสำนักงาน ก.อบต. ที่ มท ๐๘๐๙.๒/ว ๒๑ ลงวันที่ ๑๔ กุมภาพันธ์ ๒๕๖๓ ด้วยความรอบคอบและถูกต้องแล้ว

(ลงชื่อ).....

(นายบุญยืน นวลจันทร์)

ประธานกรรมการ

ความเห็นของนายกองค์การบริหารส่วนตำบลหัวหว้า

.....
.....

(ลงชื่อ).....

(นายสุรชัย ทนสิงห์)

นายกองค์การบริหารส่วนตำบลหัวหว้า

ผู้รับการประเมิน

แบบสรุปผลการประเมินการกำหนดกลุ่มงาน
กองการศึกษา ศาสนา และวัฒนธรรม
องค์การบริหารส่วนตำบลห้วยหว้า อำเภอศรีมหาโพธิ จังหวัดปราจีนบุรี

ลำดับ	เงื่อนไขการประเมิน	รายละเอียด	ผลการประเมิน
๑	ภาระค่าใช้จ่ายด้านการบริหารงานบุคคลตาม มาตรา ๓๕ แห่งพระราชบัญญัติระเบียบบริหารงานบุคคลส่วนท้องถิ่น พ.ศ.๒๕๔๒ ใน ปีงบประมาณที่ผ่านมาและปีที่ขอกำหนด ตำแหน่งรวมกันเฉลี่ยไม่เกินร้อยละ ๓๕ โดย ให้คำนวณภาระค่าใช้จ่ายตามกรอบ อัตรากำลัง ๓ ปี รวมกับภาระค่าใช้จ่ายที่ เพิ่มขึ้นจากการปรับปรุงตำแหน่งและภาระ ค่าใช้จ่ายซึ่งรองรับผู้ดำรงตำแหน่งเดิม (ถ้ามี)	องค์การบริหารส่วนตำบลห้วยหว้า - มีภาระค่าใช้จ่ายในปีงบประมาณที่ ผ่านมา คิดเป็นร้อยละ ๑๔.๙๘ - มีภาระค่าใช้จ่ายในปีงบประมาณที่ ขอกำหนดตำแหน่ง คิดเป็นร้อยละ ๒๑.๘๒ - รวมกันเฉลี่ยคิดเป็นร้อยละ ๑๘.๔๐	<input checked="" type="checkbox"/> ผ่าน <input type="checkbox"/> ไม่ผ่าน
๒	การตราข้อบัญญัติเพื่อการลงทุนตามระเบียบ กระทรวงมหาดไทย ว่าด้วยวิธีการงบประมาณ ขององค์กรปกครองส่วนท้องถิ่น พ.ศ.๒๕๔๑ และที่แก้ไขเพิ่มเติม ในปีงบประมาณที่ผ่านมา มีสัดส่วนไม่ต่ำกว่าร้อยละ ๒๐ ของ งบประมาณรายงานประจำปี และฉบับ เพิ่มเติม(ถ้ามี)	องค์การบริหารส่วนตำบลห้วยหว้า ตราข้อบัญญัติเพื่อการลงทุนใน ปีงบประมาณ ๒๕๖๗ (ปีที่ผ่านมา) คิดเป็นร้อยละ ๕๙.๑๙	<input checked="" type="checkbox"/> ผ่าน <input type="checkbox"/> ไม่ผ่าน
๓	ปริมาณงานและคุณภาพงานตามโครงสร้าง ส่วนราชการระดับกองหรือระดับสำนักได้ตาม ความเหมาะสมและประหยัด โดยองค์การ บริหารส่วนตำบลสามัญกำหนดฝ่ายได้ไม่เกิน ๒ ฝ่าย แต่ละฝ่ายมีสายงานผู้ปฏิบัติไม่น้อย กว่า ๒ อัตรา โดยมีตำแหน่งวิชาการอย่าง น้อย ๑ อัตรา	องค์การบริหารส่วนตำบลห้วยหว้า กำหนดกลุ่มงาน จำนวน ๒ กลุ่ม งาน ซึ่งมีตำแหน่งสายงานผู้ปฏิบัติไม่ น้อยกว่า ๒ อัตรา โดยมีตำแหน่ง วิชาการอย่างน้อย ๑ อัตรา ดังนี้ - สายวิชาการ...๒.....อัตรา - สายงานทั่วไป..๒.....อัตรา - พนักงานจ้างตามภารกิจ ๕ อัตรา	<input checked="" type="checkbox"/> ผ่าน <input type="checkbox"/> ไม่ผ่าน
๔	การประเมินตัวชี้วัดค่างาน (คะแนนเต็ม ๑๐๐๐ คะแนน) โดยต้องได้คะแนนรวมตั้งแต่ ๔๖๐ คะแนนขึ้นไป	องค์การบริหารส่วนตำบล ห้วยหว้า ได้รับคะแนนประเมิน <u>กลุ่มงานบริหารการศึกษา</u> ตัวชี้วัดค่างานรวม.....คะแนน คิดเป็นร้อยละ..... <u>กลุ่มงานส่งเสริมการศึกษา ศาสนา และวัฒนธรรม</u> ตัวชี้วัดค่างานรวม.....คะแนน คิดเป็นร้อยละ.....	<input checked="" type="checkbox"/> ผ่าน <input type="checkbox"/> ไม่ผ่าน

คณะกรรมการรับรองว่า การตรวจประเมินเพื่อกำหนดกลุ่มงานนี้ ได้ถือปฏิบัติตามประกาศ ก.อบต. มาตรฐานทั่วไปเกี่ยวกับโครงสร้างส่วนราชการและระดับตำแหน่งขององค์การบริหารส่วนตำบล (ฉบับที่ ๒) พ.ศ.๒๕๖๒ และหนังสือสำนักงาน ก.อบต. ที่ มท ๐๘๐๙.๒/ว ๒๑ ลงวันที่ ๑๔ กุมภาพันธ์ ๒๕๖๓ ด้วยความรอบคอบและถูกต้องแล้ว

(ลงชื่อ).....

(นายบุญยืน นวลจันทร์)
ประธานกรรมการ

ความเห็นของนายกองค์การบริหารส่วนตำบลหัวหว้า

.....
.....

(ลงชื่อ).....

(นายสุรัชย์ ทนสิงห์)
นายกองค์การบริหารส่วนตำบลหัวหว้า
ผู้รับการประเมิน

รายชื่อผู้เข้าร่วมประชุม

คณะกรรมการประเมินปรับปรุงโครงสร้างส่วนราชการ ระดับกลาง

ตำแหน่งผู้อำนวยการกองการศึกษาฯและวัฒนธรรม (นักบริหารงานการศึกษา ระดับกลาง)

องค์การบริหารส่วนตำบลห้วยหัว อำเภอสรีมโหฬาร จังหวัดปราจีนบุรี

ครั้งที่ ๑/๒๕๖๘

วันที่ ๙ ตุลาคม ๒๕๖๘ เวลา ๑๐.๐๐ น.

ณ ห้องประชุมสำนักงานส่งเสริมการปกครองท้องถิ่นจังหวัดปราจีนบุรี ศาลากลางจังหวัด ชั้น ๓

ลำดับที่	ชื่อ-สกุล	ตำแหน่ง	ลายมือชื่อ	หมายเหตุ
๑	นายบุญยืน นวลจันทร์	ประธาน		
๒	พัฒนาการจังหวัดปราจีนบุรี	กรรมการ		
๓	นายอำเภอสรีมโหฬาร	กรรมการ		
๔	นายอำนาจ ศรีเพชร	กรรมการ		
๕	นายสาธิต อ่อนน้อม	กรรมการและเลขานุการ	-	ติดภารกิจ
๖	นางสาวกัญญา ศรีเลิศ	ผู้ช่วยเลขานุการ		

การประเมินปรับปรุงโครงสร้างส่วนราชการ ระดับกลาง
 ตำแหน่ง ผู้อำนวยการกองการศึกษา ศาสนา และวัฒนธรรม (นักบริหารงานการศึกษา ระดับกลาง)
 สังกัดกองการศึกษา ศาสนา และวัฒนธรรม องค์การบริหารส่วนตำบลหัวหว้า
 สรุปผลการประเมิน
ด้านปริมาณงาน ด้านคุณภาพ ด้านการพัฒนาองค์กร

เกณฑ์การประเมิน	คะแนนเต็ม	ได้คะแนน
๑. ด้านปริมาณงาน	๒๕ คะแนน	๒๕
๒. ด้านคุณภาพ	๓๐ คะแนน	๓๐
๓. ด้านการพัฒนาองค์กร	๑๕ คะแนน	๑๕
รวม	๗๐ คะแนน	๗๐คะแนน (ร้อยละ ๑๐๐)

(ลงชื่อ)..... ประธานกรรมการ

(นายบุญยืน นวลจันทร์)

ผู้ทรงคุณวุฒิที่ ก อบต.จังหวัดปราจีนบุรี

(ลงชื่อ)..... กรรมการ

(นายธีรเดช พนมรัตน์)

พัฒนาการจังหวัดปราจีนบุรี

ลงชื่อ)..... กรรมการ

(นายเสด็จตามาด ปัดเป็ด)

นายอำเภอศรีมหาโพธิ

(ลงชื่อ)..... กรรมการ

(นายอำนาจ ศรีเพชร)

ผู้ใหญ่บ้านหมู่ที่ ๗ ตำบลหัวหว้า

ลงชื่อ)..... กรรมการ

(.....)

ท้องถิ่นจังหวัดปราจีนบุรี

ตัวชี้วัดด้านปริมาณงาน ด้านคุณภาพ ด้านการพัฒนาองค์กร และการประเมินค่างาน
 ตามประกาศ ก.อบต. เรื่อง หลักเกณฑ์และเงื่อนไขเกี่ยวกับโครงสร้างส่วนราชการ
 และระดับตำแหน่งขององค์การบริหารส่วนตำบล (ฉบับที่ ๒) พ.ศ. ๒๕๖๓

เพื่อให้การกำหนดส่วนราชการหรือปรับปรุงโครงสร้างส่วนราชการ หรือการกำหนดตำแหน่งหรือปรับปรุงระดับตำแหน่งสายงานผู้บริหารขององค์การบริหารส่วนตำบลเป็นไปอย่างมีมาตรฐานและสอดคล้องกับภารกิจหน้าที่ความรับผิดชอบซึ่งมีปริมาณงานและคุณภาพงานเปลี่ยนแปลงในสาระสำคัญตามประกาศ ก.อบต. เรื่อง มาตรฐานทั่วไปเกี่ยวกับโครงสร้างส่วนราชการและระดับตำแหน่งขององค์การบริหารส่วนตำบล (ฉบับที่ ๒) พ.ศ. ๒๕๖๓ จึงกำหนดตัวชี้วัดออกเป็น ๔ ด้าน ได้แก่ ด้านปริมาณงาน ด้านคุณภาพ ด้านการพัฒนาองค์กร และการประเมินค่างาน ดังนี้

๑. ด้านปริมาณงาน (๒๕ คะแนน) ประกอบด้วย

- ๑.๑ KPI การวางแผนยุทธศาสตร์การบริหาร (๕ คะแนน)
และดำเนินการของส่วนราชการที่ขอจัดตั้ง
- ๑.๒ KPI ความสำเร็จตามแผนปฏิบัติราชการ (๕ คะแนน)
- ๑.๓ KPI อัตราการเบิกจ่ายงบประมาณของส่วนราชการ (๕ คะแนน)
- ๑.๔ KPI จำนวนบุคลากรที่ขอกำหนด (๕ คะแนน)
- ๑.๕ KPI ปริมาณงานที่เพิ่มขึ้น (๕ คะแนน)

๑.๑ KPI การวางแผนยุทธศาสตร์การบริหารและดำเนินการของส่วนราชการที่ขอจัดตั้ง (๕ คะแนน)		
รายการ	คะแนน	ได้คะแนน
● ระบุความต้องการความคาดหวังทั้งระยะสั้นและระยะยาวของผู้รับบริการ ผู้มีส่วนได้เสีย	๑	✓
● ระบุนวัตกรรมและการเปลี่ยนแปลงด้านเทคโนโลยีสำคัญ ซึ่งมีผลต่อการบริการ และการดำเนินการของส่วนราชการ	๒	✓
● ดำเนินการวิเคราะห์ (SWOT)	๓	
● ระบุเป้าหมายและระยะเวลาที่จะบรรลุเป้าประสงค์	๔	
● ดำเนินการตามแผนงานและรายงานผลให้ผู้บริหารทราบ	๕	๕

๑.๒ KPI ความสำเร็จตามแผนปฏิบัติราชการ (๕ คะแนน)		
รายการ	คะแนน	ได้คะแนน
● ส่วนราชการนั้นมีแผนปฏิบัติราชการประจำปี โดยมีคำอธิบายรายละเอียดตัวชี้วัด ผลการดำเนินการอย่างชัดเจน	๑	
● ส่วนราชการมีการจัดทำแผนขั้นตอนการปฏิบัติงานและแผนกำหนดความก้าวหน้า อย่างชัดเจน	๒	
● มีวิธีการติดตามผลงานหรือห้องปฏิบัติการ (War room) เพื่อทราบความก้าวหน้า ในการดำเนินการ	๓	
● บันทึกข้อมูลโครงการ/กิจกรรม/งาน ในระบบติดตามประเมินโครงการ (Daily plan)	๔	
● มีรายงานความก้าวหน้าติดตามประเมินโครงการ (Daily plan) ตามผลปฏิบัติงานจริง ให้ผู้บริหารทราบทุกสัปดาห์ หรือทุกเดือน	๕	๕

๑.๓ KPI อัตราการเบิกจ่ายงบประมาณของส่วนราชการ (๕ คะแนน)		
รายการ	คะแนน	ได้คะแนน
● สามารถเบิกจ่ายงบประมาณของส่วนราชการได้ต่ำกว่า ร้อยละ ๖๑	๑	
● สามารถเบิกจ่ายงบประมาณของส่วนราชการได้ตั้งแต่ ร้อยละ ๖๑-๖๘	๒	
● สามารถเบิกจ่ายงบประมาณของส่วนราชการได้เกินกว่า ร้อยละ ๖๘-๗๕	๓	
● สามารถเบิกจ่ายงบประมาณของส่วนราชการได้เกินกว่า ร้อยละ ๗๕-๘๒	๔	๕
● สามารถเบิกจ่ายงบประมาณของส่วนราชการได้เกินกว่า ร้อยละ ๘๒ ขึ้นไป	๕	

๑.๔ KPI จำนวนบุคลากรที่ขอกำหนด (๕ คะแนน)		
รายการ	คะแนน	ได้คะแนน
● การกำหนดอัตรากำลังพนักงานต่ำกว่า ๘ อัตรา	๑	
● การกำหนดอัตรากำลังพนักงานตั้งแต่ ๘ - ๑๔ อัตรา	๒	
● การกำหนดอัตรากำลังพนักงานเกินกว่า ๑๔ - ๒๘ อัตรา	๓	
● การกำหนดอัตรากำลังพนักงานเกินกว่า ๒๘ - ๓๔ อัตรา	๔	
● การกำหนดอัตรากำลังพนักงานเกินกว่า ๓๔ อัตรา ขึ้นไป	๕	๕

๑.๕ KPI ปริมาณงานที่เพิ่มขึ้น (๕ คะแนน)		
รายการ	คะแนน	ได้คะแนน
● มีปริมาณที่เพิ่มขึ้นต่ำกว่า ร้อยละ ๓๐	๑	
● มีปริมาณที่เพิ่มขึ้นตั้งแต่ ร้อยละ ๓๐-๓๖	๒	
● มีปริมาณที่เพิ่มขึ้นเกินกว่า ร้อยละ ๓๖-๔๓	๓	
● มีปริมาณที่เพิ่มขึ้นเกินกว่า ร้อยละ ๔๓-๕๐	๔	
● มีปริมาณที่เพิ่มขึ้นเกินกว่า ร้อยละ ๕๐ ขึ้นไป	๕	๕

รวมคะแนนด้านที่ ๑ ด้านปริมาณงาน (๒๕ คะแนน) ได้คะแนน.....๒๔.....คะแนน

๒. ด้านคุณภาพ (๓๐ คะแนน) ประกอบด้วย

- ๒.๑ KPI การสร้างโอกาสให้ประชาชนมีส่วนร่วม (๕ คะแนน)
- ๒.๒ KPI การปรับปรุงระบบบริหารงานเพื่อสนับสนุนภารกิจของส่วนราชการ (๕ คะแนน)
- ๒.๓ KPI การจัดทำระบบบริหารความเสี่ยง (๕ คะแนน)
- ๒.๔ KPI การประหยัดพลังงาน (๕ คะแนน)
- ๒.๕ KPI ความโปร่งใส (๕ คะแนน)
- ๒.๖ KPI การลดระยะเวลาปฏิบัติราชการ (๕ คะแนน)

๒.๑ KPI การสร้างโอกาสให้ประชาชนเข้ามามีส่วนร่วม (๕ คะแนน)		
รายการ	คะแนน	ได้คะแนน
● เปิดเผยข้อมูลข่าวสารให้แก่ประชาชน	๑	
● มีระบบการรับฟังความคิดเห็นของประชาชนอย่างน้อย ๓ ช่อง	๒	
● นำความคิดเห็นของประชาชนไปใช้บริหารงานอย่างเป็นระบบ มีเจ้าหน้าที่รับผิดชอบและดำเนินการอย่างเป็นรูปธรรม	๓	
● มีที่ปรึกษาจากภาคประชาชนเพื่อวิเคราะห์และให้ข้อเสนอแนะผลการดำเนินการจากการบริหารงาน	๔	
● มีกระบวนการ/กลไกการติดตามตรวจสอบโดยภาคประชาชน	๕	๕

๒.๒ KPI การปรับปรุงการบริหารจัดการเพื่อสนับสนุนภารกิจของส่วนราชการ (๕ คะแนน)		
รายการ	คะแนน	ได้คะแนน
● สำรวจ/วิเคราะห์/บเทาทหน้าที่ของส่วนราชการที่ขอจัดตั้ง	๑	
● จัดลำดับความสำคัญของเรื่องที่จะดำเนินการอย่างเป็นหมวดหมู่ โดยจัดทำเป็นเอกสารเรื่องหมวดหมู่และระบุประโยชน์ที่คาดว่าจะได้รับ	๒	
● จัดทำร่างแผนพัฒนาส่วนราชการ โดยระบุโครงการกิจกรรมในความรับผิดชอบ	๓	
● มีการดำเนินการตามแผนโดยติดตามความก้าวหน้าและจัดทำเป็นสรุปผลความก้าวหน้าของกิจกรรม	๔	
● ประเมินผลการดำเนินงานโดยจัดทำรายงานความสำเร็จของดำเนินการ (ณ ๓๐ กันยายน) และแนวทางการปรับปรุงเสนอผู้บังคับบัญชา	๕	๕

๒.๓ KPI การจัดทำบริหารความเสี่ยง (๕ คะแนน)		
รายการ	คะแนน	ได้คะแนน
● จัดตั้งคณะกรรมการบริหารความเสี่ยงเพื่อการบรรลุเป้าหมายตามแผนจัดตั้งส่วนราชการ	๑	
● วิเคราะห์และระบุปัจจัยเสี่ยงที่ส่งผลกระทบต่อหรือความเสียหาย ทั้งที่เป็นตัวเงินและไม่เป็นตัวเงิน หรือปัญหาอุปสรรคในการบรรลุเป้าหมาย	๒	
● จัดทำแผนบริหารความเสี่ยงของส่วนราชการที่จัดตั้ง	๓	
● ดำเนินการตามแผนบริหารความเสี่ยงที่กำหนดได้แล้วเสร็จครบถ้วน	๔	
● สรุปประเมินผลการดำเนินการโดยจัดทำเป็นรายงานเสนอผู้บริหารท้องถิ่นทราบ	๕	๕

๒.๔ KPI การประหยัดพลังงาน (๕ คะแนน)		
รายการ	คะแนน	ได้คะแนน
● จัดทำข้อมูลการใช้พลังงาน เพื่อเป็นการเปรียบเทียบได้อย่างชัดเจน	๑	
● ทบทวนมาตรการประหยัดไฟฟ้า	๒	
● ประหยัดไฟฟ้าได้ตั้งแต่ร้อยละ ๐.๑ - ๕	๓	
● ประหยัดไฟฟ้าได้เกินกว่าร้อยละ ๕ - ๑๐	๔	
● ประหยัดไฟฟ้าได้เกินกว่าร้อยละ ๑๐ ขึ้นไป	๕	๕

๒.๕ KPI ความโปร่งใส (๕ คะแนน)		
รายการ	คะแนน	ได้คะแนน
● วิเคราะห์ความเสี่ยงที่ก่อให้เกิดการทุจริตในการปฏิบัติหน้าที่ในส่วนราชการที่ขอจัดตั้ง	๑	
● สรุปข้อมูลที่ได้รับจากระบบการรับฟังข้อร้องเรียน	๒	
● จัดทำแผน/มาตรการป้องกันการทุจริต	๓	
● ดำเนินการตามแผนที่กำหนด	๔	
● สรุปผลการดำเนินการโดยระบุปัจจัยสนับสนุน ปัญหาอุปสรรคผู้บริหารท้องถิ่น	๕	๕

๒.๖ KPI การลดระยะเวลาการปฏิบัติราชการ (๕ คะแนน)		
รายการ	คะแนน	ได้คะแนน
● ลดระยะเวลาลงได้ต่ำกว่าร้อยละ ๑๕	๑	
● ลดระยะเวลาลงได้ตั้งแต่ ร้อยละ ๑๕ - ๒๐	๒	
● ลดระยะเวลาลงได้เกินกว่า ร้อยละ ๒๐ - ๒๕	๓	
● ลดระยะเวลาลงได้เกินกว่า ร้อยละ ๒๕ - ๓๐	๔	
● ลดระยะเวลาลงได้เกินกว่า ร้อยละ ๓๐ ขึ้นไป	๕	๕

รวมคะแนนด้านที่ ๒ ด้านคุณภาพ (๓๐ คะแนน) ได้คะแนน.....๓๐.....คะแนน

๓. ด้านการพัฒนาองค์กร (๑๕ คะแนน) ประกอบด้วย

- ๓.๑ KPI แผนการสร้างส่วนราชการเป็นองค์กรเรียนรู้ (๕ คะแนน)
- ๓.๒ KPI บุคลากรของส่วนราชการนั้นเข้ารับการสัมมนา
ฝึกอบรมอย่างน้อย ๑ หลักสูตร (๕ คะแนน)
- ๓.๓ KPI การดำเนินงานตามแผนงานระบบคุณธรรม จริยธรรม (๕ คะแนน)

๓.๑ KPI แผนการสร้างส่วนราชการเป็นองค์กรเรียนรู้ (๕ คะแนน)		
รายการ	คะแนน	ได้คะแนน
● มีรูปแบบของการจัดองค์ความรู้เพื่อสนับสนุนประเด็นยุทธศาสตร์ที่จำเป็นต้องจัดตั้งส่วนราชการ	๑	
● ระบุระยะเวลาการดำเนินการของแต่ละกิจกรรมที่ชัดเจน	๒	
● ระบุผู้รับผิดชอบของแต่ละกิจกรรมที่ชัดเจน	๓	
● ระบุผลลัพธ์กิจกรรมที่ชัดเจน	๔	
● ระบุรายละเอียดของกิจกรรมที่สนับสนุนการสร้างหรือเพิ่มพูนความรู้ที่สอดคล้องกับยุทธศาสตร์ของส่วนราชการ	๕	๕

๓.๒ KPI บุคลากรของส่วนราชการนั้นเข้ารับการสัมมนาฝึกอบรมอย่างน้อย ๑ หลักสูตร (๕ คะแนน)		
รายการ	คะแนน	ได้คะแนน
● จำนวนบุคลากรที่เข้ารับการฝึกอบรม สัมมนา ศึกษาดูงาน อย่างน้อย ๑ หลักสูตร/โครงการต่อปี ต่ำกว่า ร้อยละ ๗๐	๑	
● จำนวนบุคลากรที่เข้ารับการฝึกอบรม สัมมนา ศึกษาดูงาน อย่างน้อย ๑ หลักสูตร/โครงการต่อปี ตั้งแต่ ร้อยละ ๗๐ - ๗๕	๒	
● จำนวนบุคลากรที่เข้ารับการฝึกอบรม สัมมนา ศึกษาดูงาน อย่างน้อย ๑ หลักสูตร/โครงการต่อปี เกินกว่า ร้อยละ ๗๕ - ๘๐	๓	
● จำนวนบุคลากรที่เข้ารับการฝึกอบรม สัมมนา ศึกษาดูงาน อย่างน้อย ๑ หลักสูตร/โครงการต่อปี เกินกว่า ร้อยละ ๘๐ - ๘๕	๔	
● จำนวนบุคลากรที่เข้ารับการฝึกอบรม สัมมนา ศึกษาดูงาน อย่างน้อย ๑ หลักสูตร/โครงการต่อปี เกินกว่า ร้อยละ ๘๕ ขึ้นไป	๕	๕

๓.๓ KPI การดำเนินงานตามแผนระบบคุณธรรม จริยธรรม (๕ คะแนน)		
รายการ	คะแนน	ได้คะแนน
● มีการประชุมพนักงานเพื่อชี้แจงและสร้างความเข้าใจเพื่อนร่วมงานมีการกำหนดให้ทราบละเอียดคุณธรรมจริยธรรม	๑	
● จัดทำประกาศมาตรฐานคุณธรรม จริยธรรม ให้รับทราบทั่วไป	๒	
● ประชาสัมพันธ์มาตรฐานคุณธรรม จริยธรรมให้พนักงานและผู้บริหารท้องถิ่นได้ทราบเป็นการทั่วไป อย่างน้อย ๓ เรื่อง	๓	
● จัดกิจกรรมเสริมสร้างมาตรฐานคุณธรรม จริยธรรม	๔	
● ติดตามประเมินผลการดำเนินการตามมาตรฐานคุณธรรม จริยธรรม และสรุปเสนอแนวทางดำเนินการ และข้อเสนอแนะให้ผู้บริหารทราบ	๕	๕

รวมคะแนนด้านที่ ๓ ด้านการพัฒนาองค์กร (๑๕ คะแนน) ได้คะแนน.....๑๕.....คะแนน

สรุปผลการประเมินรวมด้านที่ ๑ - ๓

เกณฑ์การประเมิน	คะแนนเต็ม	ได้คะแนน
๑. ด้านปริมาณงาน	๒๕ คะแนน	๒๔
๒. ด้านคุณภาพ	๓๐ คะแนน	๓๐
๓. ด้านการพัฒนาองค์กร	๑๕ คะแนน	๑๕
รวม	๗๐ คะแนน	๖๙ คะแนน (ร้อยละ ๙๗.๑๔%)

ลงชื่อ  กรรมการ

(นายบุญยืน นวลจันทร์)

ผู้ทรงคุณวุฒิที่ ก.อบต.จังหวัดปราจีนบุรี

ตัวชี้วัดด้านปริมาณงาน ด้านคุณภาพ ด้านการพัฒนาองค์กร และการประเมินค่างาน
ตามประกาศ ก.อบต. เรื่อง หลักเกณฑ์และเงื่อนไขเกี่ยวกับโครงสร้างส่วนราชการ
และระดับตำแหน่งขององค์การบริหารส่วนตำบล (ฉบับที่ ๒) พ.ศ. ๒๕๖๓

เพื่อให้การกำหนดส่วนราชการหรือปรับปรุงโครงสร้างส่วนราชการ หรือการกำหนดตำแหน่งหรือปรับปรุงระดับตำแหน่งสายงานผู้บริหารขององค์การบริหารส่วนตำบลเป็นไปอย่างมีมาตรฐานและสอดคล้องกับภารกิจหน้าที่ ความรับผิดชอบซึ่งมีปริมาณงานและคุณภาพงานเปลี่ยนแปลงในสาระสำคัญตามประกาศ ก.อบต. เรื่อง มาตรฐานทั่วไปเกี่ยวกับโครงสร้างส่วนราชการและระดับตำแหน่งขององค์การบริหารส่วนตำบล (ฉบับที่ ๒) พ.ศ. ๒๕๖๓ จึงกำหนดตัวชี้วัดออกเป็น ๔ ด้าน ได้แก่ ด้านปริมาณงาน ด้านคุณภาพ ด้านการพัฒนาองค์กร และการประเมินค่างาน ดังนี้

๑. ด้านปริมาณงาน (๒๕ คะแนน) ประกอบด้วย

- ๑.๑ KPI การวางแผนยุทธศาสตร์การบริหาร (๕ คะแนน)
และดำเนินการของส่วนราชการที่ขอจัดตั้ง
- ๑.๒ KPI ความสำเร็จตามแผนปฏิบัติการ (๕ คะแนน)
- ๑.๓ KPI อัตราการเบิกจ่ายงบประมาณของส่วนราชการ (๕ คะแนน)
- ๑.๔ KPI จำนวนบุคลากรที่ขอกำหนด (๕ คะแนน)
- ๑.๕ KPI ปริมาณงานที่เพิ่มขึ้น (๕ คะแนน)

๑.๑ KPI การวางแผนยุทธศาสตร์การบริหารและดำเนินการของส่วนราชการที่ขอจัดตั้ง (๕ คะแนน)			
รายการ	คะแนน	ได้คะแนน	
● ระบุความต้องการความคาดหวังทั้งระยะสั้นและระยะยาวของผู้รับบริการ ผู้มีส่วนได้เสีย	๑		
● ระบุนวัตกรรมและการเปลี่ยนแปลงด้านเทคโนโลยีสำคัญ ซึ่งมีผลต่อการบริการ และการดำเนินการของส่วนราชการ	๒		
● ดำเนินการวิเคราะห์ (SWOT)	๓		
● ระบุเป้าหมายและระยะเวลาที่จะบรรลุเป้าประสงค์	๔		
● ดำเนินการตามแผนงานและรายงานผลให้ผู้บริหารทราบ	๕		๕

๑.๒ KPI ความสำเร็จตามแผนปฏิบัติราชการ (๕ คะแนน)		
รายการ	คะแนน	ได้คะแนน
● ส่วนราชการนั้นมีแผนปฏิบัติราชการประจำปี โดยมีคำอธิบายรายละเอียดตัวชี้วัด ผลการดำเนินการอย่างชัดเจน	๑	
● ส่วนราชการมีการจัดทำแผนขั้นตอนการปฏิบัติงานและแผนกำหนดความก้าวหน้า อย่างชัดเจน	๒	
● มีวิธีการติดตามผลงานหรือห้องปฏิบัติการ (War room) เพื่อทราบความก้าวหน้า ในการดำเนินการ	๓	
● บันทึกข้อมูลโครงการ/กิจกรรม/งาน ในระบบติดตามประเมินโครงการ (Daily plan)	๔	
● มีรายงานความก้าวหน้าติดตามประเมินโครงการ (Daily plan) ตามผลปฏิบัติงานจริง ให้ผู้บริหารทราบทุกสัปดาห์ หรือทุกเดือน	๕	๕

๑.๓ KPI อัตราการเบิกจ่ายงบประมาณของส่วนราชการ (๕ คะแนน)		
รายการ	คะแนน	ได้คะแนน
● สามารถเบิกจ่ายงบประมาณของส่วนราชการได้ต่ำกว่า ร้อยละ ๖๑	๑	
● สามารถเบิกจ่ายงบประมาณของส่วนราชการได้ตั้งแต่ ร้อยละ ๖๑-๖๘	๒	
● สามารถเบิกจ่ายงบประมาณของส่วนราชการได้เกินกว่า ร้อยละ ๖๘-๗๕	๓	
● สามารถเบิกจ่ายงบประมาณของส่วนราชการได้เกินกว่า ร้อยละ ๗๕-๘๒	๔	๔
● สามารถเบิกจ่ายงบประมาณของส่วนราชการได้เกินกว่า ร้อยละ ๘๒ ขึ้นไป	๕	

๑.๔ KPI จำนวนบุคลากรที่ขอกำหนด (๕ คะแนน)		
รายการ	คะแนน	ได้คะแนน
● การกำหนดอัตรากำลังพนักงานต่ำกว่า ๘ อัตรา	๑	
● การกำหนดอัตรากำลังพนักงานตั้งแต่ ๘ - ๑๔ อัตรา	๒	
● การกำหนดอัตรากำลังพนักงานเกินกว่า ๑๔ - ๒๘ อัตรา	๓	
● การกำหนดอัตรากำลังพนักงานเกินกว่า ๒๘ - ๓๔ อัตรา	๔	
● การกำหนดอัตรากำลังพนักงานเกินกว่า ๓๔ อัตรา ขึ้นไป	๕	๕

๑.๕ KPI ปริมาณงานที่เพิ่มขึ้น (๕ คะแนน)		
รายการ	คะแนน	ได้คะแนน
● มีปริมาณที่เพิ่มขึ้นต่ำกว่า ร้อยละ ๓๐	๑	
● มีปริมาณที่เพิ่มขึ้นตั้งแต่ ร้อยละ ๓๐-๓๖	๒	
● มีปริมาณที่เพิ่มขึ้นเกินกว่า ร้อยละ ๓๖-๔๓	๓	
● มีปริมาณที่เพิ่มขึ้นเกินกว่า ร้อยละ ๔๓-๕๐	๔	
● มีปริมาณที่เพิ่มขึ้นเกินกว่า ร้อยละ ๕๐ ขึ้นไป	๕	๕

รวมคะแนนด้านที่ ๑ ด้านปริมาณงาน (๒๕ คะแนน) ได้คะแนน.....๒๕.....คะแนน

๒. ด้านคุณภาพ (๓๐ คะแนน) ประกอบด้วย

- ๒.๑ KPI การสร้างโอกาสให้ประชาชนมีส่วนร่วม (๕ คะแนน)
- ๒.๒ KPI การปรับปรุงระบบบริหารงานเพื่อสนับสนุนภารกิจของส่วนราชการ (๕ คะแนน)
- ๒.๓ KPI การจัดทำระบบบริหารความเสี่ยง (๕ คะแนน)
- ๒.๔ KPI การประหยัดพลังงาน (๕ คะแนน)
- ๒.๕ KPI ความโปร่งใส (๕ คะแนน)
- ๒.๖ KPI การลดระยะเวลาปฏิบัติราชการ (๕ คะแนน)

๒.๑ KPI การสร้างโอกาสให้ประชาชนเข้ามามีส่วนร่วม (๕ คะแนน)		
รายการ	คะแนน	ได้คะแนน
● เปิดเผยแพร่ข้อมูลข่าวสารให้แก่ประชาชน	๑	
● มีระบบการรับฟังความคิดเห็นของประชาชนอย่างน้อย ๓ ช่อง	๒	
● นำความคิดเห็นของประชาชนไปใช้บริหารงานอย่างเป็นระบบ มีเจ้าหน้าที่รับผิดชอบและดำเนินการอย่างเป็นรูปธรรม	๓	
● มีที่ปรึกษาจากภาคประชาชนเพื่อวิเคราะห์และให้ข้อเสนอแนะผลการดำเนินการจากการบริหารงาน	๔	
● มีกระบวนการ/กลไกการติดตามตรวจสอบโดยภาคประชาชน	๕	

๒.๒ KPI การปรับปรุงการบริหารจัดการเพื่อสนับสนุนภารกิจของส่วนราชการ (๕ คะแนน)		
รายการ	คะแนน	ได้คะแนน
● สำรวจ/วิเคราะห์/บทบาทหน้าที่ของส่วนราชการที่ขอจัดตั้ง	๑	
● จัดลำดับความสำคัญของเรื่องที่จะดำเนินการอย่างเป็นหมวดหมู่ โดยจัดทำเป็นเอกสารเรื่องหมวดหมู่และระบุประโยชน์ที่คาดว่าจะได้รับ	๒	
● จัดทำร่างแผนพัฒนาส่วนราชการ โดยระบุโครงการกิจกรรมในความรับผิดชอบ	๓	
● มีการดำเนินการตามแผนโดยติดตามความก้าวหน้าและจัดทำเป็นสรุปผลความก้าวหน้าของกิจกรรม	๔	
● ประเมินผลการดำเนินงานโดยจัดทำรายงานความสำเร็จของดำเนินการ (ณ ๓๐ กันยายน) และแนวทางการปรับปรุงเสนอผู้บังคับบัญชา	๕	

๒.๓ KPI การจัดทำบริหารความเสี่ยง (๕ คะแนน)		
รายการ	คะแนน	ได้คะแนน
● จัดตั้งคณะทำงานบริหารความเสี่ยงเพื่อการบรรลุเป้าหมายตามแผนจัดตั้งส่วนราชการ	๑	
● วิเคราะห์และระบุปัจจัยเสี่ยงที่ส่งผลกระทบต่อหรือความเสียหาย ทั้งที่เป็นตัวเงินและ ไม่เป็นตัวเงิน หรือปัญหาอุปสรรคในการบรรลุเป้าหมาย	๒	
● จัดทำแผนบริหารความเสี่ยงของส่วนราชการที่จัดตั้ง	๓	
● ดำเนินการตามแผนบริหารความเสี่ยงที่กำหนดได้แล้วเสร็จครบถ้วน	๔	
● สรุปประเมินผลการดำเนินการโดยจัดทำเป็นรายงานเสนอผู้บริหารท้องถิ่นทราบ	๕	๕

๒.๔ KPI การประหยัดพลังงาน (๕ คะแนน)		
รายการ	คะแนน	ได้คะแนน
● จัดทำข้อมูลการใช้พลังงาน เพื่อเป็นการเปรียบเทียบได้อย่างชัดเจน	๑	
● ทบทวนมาตรการประหยัดไฟฟ้า	๒	
● ประหยัดไฟฟ้าได้ตั้งแต่ร้อยละ ๐.๑ - ๕	๓	
● ประหยัดไฟฟ้าได้เกินกว่าร้อยละ ๕ - ๑๐	๔	
● ประหยัดไฟฟ้าได้เกินกว่าร้อยละ ๑๐ ขึ้นไป	๕	๕

๒.๕ KPI ความโปร่งใส (๕ คะแนน)		
รายการ	คะแนน	ได้คะแนน
● วิเคราะห์ความเสี่ยงที่ก่อให้เกิดการทุจริตในการปฏิบัติหน้าที่ในส่วนราชการที่ขอจัดตั้ง	๑	
● สรุปข้อมูลที่ได้รับจากระบบการรับฟังข้อร้องเรียน	๒	
● จัดทำแผน/มาตรการป้องกันการทุจริต	๓	
● ดำเนินการตามแผนที่กำหนด	๔	
● สรุปผลการดำเนินการโดยระบุปัจจัยสนับสนุน ปัญหาอุปสรรคผู้บริหารท้องถิ่น	๕	๕

๒.๖ KPI การลดระยะเวลาการปฏิบัติราชการ (๕ คะแนน)		
รายการ	คะแนน	ได้คะแนน
● ลดระยะเวลาลงได้ต่ำกว่าร้อยละ ๑๕	๑	
● ลดระยะเวลาลงได้ตั้งแต่ ร้อยละ ๑๕ - ๒๐	๒	
● ลดระยะเวลาลงได้เกินกว่า ร้อยละ ๒๐ - ๒๕	๓	
● ลดระยะเวลาลงได้เกินกว่า ร้อยละ ๒๕ - ๓๐	๔	
● ลดระยะเวลาลงได้เกินกว่า ร้อยละ ๓๐ ขึ้นไป	๕	๕

รวมคะแนนด้านที่ ๒ ด้านคุณภาพ (๓๐ คะแนน) ได้คะแนน.....๓๐.....คะแนน

๓. ด้านการพัฒนาองค์กร (๑๕ คะแนน) ประกอบด้วย

- ๓.๑ KPI แผนการสร้างส่วนราชการเป็นองค์กรเรียนรู้ (๕ คะแนน)
- ๓.๒ KPI บุคลากรของส่วนราชการนั้นเข้ารับการสัมมนา
ฝึกอบรมอย่างน้อย ๑ หลักสูตร (๕ คะแนน)
- ๓.๓ KPI การดำเนินงานตามแผนงานระบบคุณธรรม จริยธรรม (๕ คะแนน)

๓.๑ KPI แผนการสร้างส่วนราชการเป็นองค์กรเรียนรู้ (๕ คะแนน)		
รายการ	คะแนน	ได้คะแนน
● มีรูปแบบของการจัดองค์ความรู้เพื่อสนับสนุนประเด็นยุทธศาสตร์ที่จำเป็นต้องจัดตั้งส่วนราชการ	๑	
● ระบุระยะเวลาการดำเนินการของแต่ละกิจกรรมที่ชัดเจน	๒	
● ระบุผู้รับผิดชอบของแต่ละกิจกรรมที่ชัดเจน	๓	
● ระบุผลลัพธ์กิจกรรมที่ชัดเจน	๔	
● ระบุรายละเอียดของกิจกรรมที่สนับสนุนการสร้างหรือเพิ่มพูนความรู้ที่สอดคล้องกับยุทธศาสตร์ของส่วนราชการ	๕	๕

๓.๒ KPI บุคลากรของส่วนราชการนั้นเข้ารับการสัมมนาฝึกอบรมอย่างน้อย ๑ หลักสูตร (๕ คะแนน)		
รายการ	คะแนน	ได้คะแนน
● จำนวนบุคลากรที่เข้ารับการฝึกอบรม สัมมนา ศึกษาดูงาน อย่างน้อย ๑ หลักสูตร/โครงการต่อปี ต่ำกว่า ร้อยละ ๗๐	๑	
● จำนวนบุคลากรที่เข้ารับการฝึกอบรม สัมมนา ศึกษาดูงาน อย่างน้อย ๑ หลักสูตร/โครงการต่อปี ตั้งแต่ ร้อยละ ๗๐ - ๗๕	๒	
● จำนวนบุคลากรที่เข้ารับการฝึกอบรม สัมมนา ศึกษาดูงาน อย่างน้อย ๑ หลักสูตร/โครงการต่อปี เกินกว่า ร้อยละ ๗๕ - ๘๐	๓	
● จำนวนบุคลากรที่เข้ารับการฝึกอบรม สัมมนา ศึกษาดูงาน อย่างน้อย ๑ หลักสูตร/โครงการต่อปี เกินกว่า ร้อยละ ๘๐ - ๘๕	๔	
● จำนวนบุคลากรที่เข้ารับการฝึกอบรม สัมมนา ศึกษาดูงาน อย่างน้อย ๑ หลักสูตร/โครงการต่อปี เกินกว่า ร้อยละ ๘๕ ขึ้นไป	๕	๕

๓.๓ KPI การดำเนินงานตามแผนระบบคุณธรรม จริยธรรม (๕ คะแนน)		
รายการ	คะแนน	ได้คะแนน
● มีการประชุมพนักงานเพื่อชี้แจงและสร้างความเข้าใจเพื่อนร่วมงานมีการกำหนดให้ทราบละเอียดคุณธรรมจริยธรรม	๑	
● จัดทำประกาศมาตรฐานคุณธรรม จริยธรรม ให้รับทราบทั่วไป	๒	
● ประชาสัมพันธ์มาตรฐานคุณธรรม จริยธรรมให้พนักงานและผู้บริหารท้องถิ่นได้ทราบเป็นการทั่วไป อย่างน้อย ๓ เรื่อง	๓	
● จัดกิจกรรมเสริมสร้างมาตรฐานคุณธรรม จริยธรรม	๔	
● ติดตามประเมินผลการดำเนินการตามมาตรฐานคุณธรรม จริยธรรม และสรุปเสนอแนวทางดำเนินการ และข้อเสนอแนะให้ผู้บริหารทราบ	๕	๕

รวมคะแนนด้านที่ ๓ ด้านการพัฒนาองค์กร (๑๕ คะแนน) ได้คะแนน.....๑๕.....คะแนน

สรุปผลการประเมินรวมด้านที่ ๑ - ๓

เกณฑ์การประเมิน	คะแนนเต็ม	ได้คะแนน
๑. ด้านปริมาณงาน	๒๕ คะแนน	๒๔
๒. ด้านคุณภาพ	๓๐ คะแนน	๓๐
๓. ด้านการพัฒนางองค์กร	๑๕ คะแนน	๑๕
รวม	๗๐ คะแนน	๖๙ คะแนน (ร้อยละ ๙๘.๕๗)

ลงชื่อ.....กรรมการ

(นายฉัตรชัย คิมมรัตน์)

พัฒนาการจังหวัดปราจีนบุรี

ตัวชี้วัดด้านปริมาณงาน ด้านคุณภาพ ด้านการพัฒนางองค์กร และการประเมินค่างาน
ตามประกาศ ก.อบต. เรื่อง หลักเกณฑ์และเงื่อนไขเกี่ยวกับโครงสร้างส่วนราชการ
และระดับตำแหน่งขององค์การบริหารส่วนตำบล (ฉบับที่ ๒) พ.ศ. ๒๕๖๓

เพื่อให้การกำหนดส่วนราชการหรือปรับปรุงโครงสร้างส่วนราชการ หรือการกำหนดตำแหน่งหรือปรับปรุงระดับตำแหน่งสายงานผู้บริหารขององค์การบริหารส่วนตำบลเป็นไปอย่างมีมาตรฐานและสอดคล้องกับภารกิจหน้าที่ความรับผิดชอบซึ่งมีปริมาณงานและคุณภาพงานเปลี่ยนแปลงในสาระสำคัญตามประกาศ ก.อบต. เรื่อง มาตรฐานทั่วไปเกี่ยวกับโครงสร้างส่วนราชการและระดับตำแหน่งขององค์การบริหารส่วนตำบล (ฉบับที่ ๒) พ.ศ. ๒๕๖๓ จึงกำหนดตัวชี้วัดออกเป็น ๔ ด้าน ได้แก่ ด้านปริมาณงาน ด้านคุณภาพ ด้านการพัฒนางองค์กร และการประเมินค่างาน ดังนี้

๑. ด้านปริมาณงาน (๒๕ คะแนน) ประกอบด้วย

- ๑.๑ KPI การวางแผนยุทธศาสตร์การบริหาร (๕ คะแนน)
และดำเนินการของส่วนราชการที่ขอจัดตั้ง
- ๑.๒ KPI ความสำเร็จตามแผนปฏิบัติราชการ (๕ คะแนน)
- ๑.๓ KPI อัตราการเบิกจ่ายงบประมาณของส่วนราชการ (๕ คะแนน)
- ๑.๔ KPI จำนวนบุคลากรที่ขอกำหนด (๕ คะแนน)
- ๑.๕ KPI ปริมาณงานที่เพิ่มขึ้น (๕ คะแนน)

๑.๑ KPI การวางแผนยุทธศาสตร์การบริหารและดำเนินการของส่วนราชการที่ขอจัดตั้ง (๕ คะแนน)		
รายการ	คะแนน	ได้คะแนน
● ระบุความต้องการความคาดหวังทั้งระยะสั้นและระยะยาวของผู้รับบริการ ผู้มีส่วนได้เสีย	๑	
● ระบุนวัตกรรมและการเปลี่ยนแปลงด้านเทคโนโลยีสำคัญ ซึ่งมีผลต่อการบริการ และการดำเนินการของส่วนราชการ	๒	
● ดำเนินการวิเคราะห์ (SWOT)	๓	
● ระบุเป้าหมายและระยะเวลาที่จะบรรลุเป้าประสงค์	๔	
● ดำเนินการตามแผนงานและรายงานผลให้ผู้บริหารทราบ	๕	๕

๑.๒ KPI ความสำเร็จตามแผนปฏิบัติราชการ (๕ คะแนน)		
รายการ	คะแนน	ได้คะแนน
● ส่วนราชการนั้นมีแผนปฏิบัติราชการประจำปี โดยมีคำอธิบายรายละเอียดตัวชี้วัด ผลการดำเนินการอย่างชัดเจน	๑	
● ส่วนราชการมีการจัดทำแผนขั้นตอนการปฏิบัติงานและแผนกำหนดความก้าวหน้า อย่างชัดเจน	๒	
● มีวิธีการติดตามผลงานหรือห้องปฏิบัติการ (War room) เพื่อทราบความก้าวหน้า ในการดำเนินการ	๓	
● บันทึกข้อมูลโครงการ/กิจกรรม/งาน ในระบบติดตามประเมินโครงการ (Daily plan)	๔	
● มีรายงานความก้าวหน้าติดตามประเมินโครงการ (Daily plan) ตามผลปฏิบัติงานจริง ให้ผู้บริหารทราบทุกสัปดาห์ หรือทุกเดือน	๕	๕

๑.๓ KPI อัตราการเบิกจ่ายงบประมาณของส่วนราชการ (๕ คะแนน)		
รายการ	คะแนน	ได้คะแนน
● สามารถเบิกจ่ายงบประมาณของส่วนราชการได้ต่ำกว่า ร้อยละ ๖๑	๑	
● สามารถเบิกจ่ายงบประมาณของส่วนราชการได้ตั้งแต่ ร้อยละ ๖๑-๖๘	๒	
● สามารถเบิกจ่ายงบประมาณของส่วนราชการได้เกินกว่า ร้อยละ ๖๘-๗๕	๓	
● สามารถเบิกจ่ายงบประมาณของส่วนราชการได้เกินกว่า ร้อยละ ๗๕-๘๒	๔	๔
● สามารถเบิกจ่ายงบประมาณของส่วนราชการได้เกินกว่า ร้อยละ ๘๒ ขึ้นไป	๕	

๑.๔ KPI จำนวนบุคลากรที่ขอกำหนด (๕ คะแนน)		
รายการ	คะแนน	ได้คะแนน
● การกำหนดอัตรากำลังพนักงานต่ำกว่า ๘ อัตรา	๑	
● การกำหนดอัตรากำลังพนักงานตั้งแต่ ๘ - ๑๔ อัตรา	๒	
● การกำหนดอัตรากำลังพนักงานเกินกว่า ๑๔ - ๒๘ อัตรา	๓	
● การกำหนดอัตรากำลังพนักงานเกินกว่า ๒๘ - ๓๔ อัตรา	๔	
● การกำหนดอัตรากำลังพนักงานเกินกว่า ๓๔ อัตรา ขึ้นไป	๕	๕

๑.๕ KPI ปริมาณงานที่เพิ่มขึ้น (๕ คะแนน)		
รายการ	คะแนน	ได้คะแนน
● มีปริมาณที่เพิ่มขึ้นต่ำกว่า ร้อยละ ๓๐	๑	
● มีปริมาณที่เพิ่มขึ้นตั้งแต่ ร้อยละ ๓๐-๓๖	๒	
● มีปริมาณที่เพิ่มขึ้นเกินกว่า ร้อยละ ๓๖-๔๓	๓	
● มีปริมาณที่เพิ่มขึ้นเกินกว่า ร้อยละ ๔๓-๕๐	๔	
● มีปริมาณที่เพิ่มขึ้นเกินกว่า ร้อยละ ๕๐ ขึ้นไป	๕	๕

รวมคะแนนด้านที่ ๑ ด้านปริมาณงาน (๒๕ คะแนน) ได้คะแนน.....๒๕.....คะแนน

๒. ด้านคุณภาพ (๓๐ คะแนน) ประกอบด้วย

- ๒.๑ KPI การสร้างโอกาสให้ประชาชนมีส่วนร่วม (๕ คะแนน)
- ๒.๒ KPI การปรับปรุงระบบบริหารงานเพื่อสนับสนุนภารกิจของส่วนราชการ (๕ คะแนน)
- ๒.๓ KPI การจัดทำระบบบริหารความเสี่ยง (๕ คะแนน)
- ๒.๔ KPI การประหยัดพลังงาน (๕ คะแนน)
- ๒.๕ KPI ความโปร่งใส (๕ คะแนน)
- ๒.๖ KPI การลดระยะเวลาปฏิบัติราชการ (๕ คะแนน)

๒.๑ KPI การสร้างโอกาสให้ประชาชนเข้ามามีส่วนร่วม (๕ คะแนน)		
รายการ	คะแนน	ได้คะแนน
● เปิดเผยข้อมูลข่าวสารให้แก่ประชาชน	๑	
● มีระบบการรับฟังความคิดเห็นของประชาชนอย่างน้อย ๓ ช่อง	๒	
● นำความคิดเห็นของประชาชนไปใช้บริหารงานอย่างเป็นระบบ มีเจ้าหน้าที่รับผิดชอบและดำเนินการอย่างเป็นรูปธรรม	๓	
● มีที่ปรึกษาจากภาคประชาชนเพื่อวิเคราะห์และให้ข้อเสนอแนะผลการดำเนินการจากการบริหารงาน	๔	
● มีกระบวนการ/กลไกการติดตามตรวจสอบโดยภาคประชาชน	๕	๕

๒.๒ KPI การปรับปรุงการบริหารจัดการเพื่อสนับสนุนภารกิจของส่วนราชการ (๕ คะแนน)		
รายการ	คะแนน	ได้คะแนน
● สำรวจ/วิเคราะห์/บทบาทหน้าที่ของส่วนราชการที่ขอจัดตั้ง	๑	
● จัดลำดับความสำคัญของเรื่องที่จะดำเนินการอย่างเป็นหมวดหมู่ โดยจัดทำเป็นเอกสารเรื่องหมวดหมู่และระบุประโยชน์ที่คาดว่าจะได้รับ	๒	
● จัดทำร่างแผนพัฒนาส่วนราชการ โดยระบุโครงการกิจกรรมในความรับผิดชอบ	๓	
● มีการดำเนินการตามแผนโดยติดตามความก้าวหน้าและจัดทำเป็นสรุปผลความก้าวหน้าของกิจกรรม	๔	
● ประเมินผลการดำเนินงานโดยจัดทำรายงานความสำเร็จของดำเนินการ (ณ ๓๐ กันยายน) และแนวทางการปรับปรุงเสนอผู้บังคับบัญชา	๕	๕

๒.๓ KPI การจัดทำบริหารความเสี่ยง (๕ คะแนน)		
รายการ	คะแนน	ได้คะแนน
● จัดตั้งคณะทำงานบริหารความเสี่ยงเพื่อการบรรลุเป้าหมายตามแผนจัดตั้งส่วนราชการ	๑	
● วิเคราะห์และระบุปัจจัยเสี่ยงที่ส่งผลกระทบต่อหรือความเสียหาย ทั้งที่เป็นตัวเงินและ ไม่เป็นตัวเงิน หรือปัญหาอุปสรรคในการบรรลุเป้าหมาย	๒	
● จัดทำแผนบริหารความเสี่ยงของส่วนราชการที่จัดตั้ง	๓	
● ดำเนินการตามแผนบริหารความเสี่ยงที่กำหนดได้แล้วเสร็จครบถ้วน	๔	
● สรุปประเมินผลการดำเนินการโดยจัดทำเป็นรายงานเสนอผู้บริหารท้องถิ่นทราบ	๕	

๒.๔ KPI การประหยัดพลังงาน (๕ คะแนน)		
รายการ	คะแนน	ได้คะแนน
● จัดทำข้อมูลการใช้พลังงาน เพื่อเป็นการเปรียบเทียบได้อย่างชัดเจน	๑	
● ทบทวนมาตรการประหยัดไฟฟ้า	๒	
● ประหยัดไฟฟ้าได้ตั้งแต่ร้อยละ ๐.๑ - ๕	๓	
● ประหยัดไฟฟ้าได้เกินกว่าร้อยละ ๕ - ๑๐	๔	
● ประหยัดไฟฟ้าได้เกินกว่าร้อยละ ๑๐ ขึ้นไป	๕	

๒.๕ KPI ความโปร่งใส (๕ คะแนน)		
รายการ	คะแนน	ได้คะแนน
● วิเคราะห์ความเสี่ยงที่ก่อให้เกิดการทุจริตในการปฏิบัติหน้าที่ในส่วนราชการที่ขอจัดตั้ง	๑	
● สรุปข้อมูลที่ได้รับจากระบบการรับฟังข้อร้องเรียน	๒	
● จัดทำแผน/มาตรการป้องกันการทุจริต	๓	
● ดำเนินการตามแผนที่กำหนด	๔	
● สรุปผลการดำเนินการโดยระบุปัจจัยสนับสนุน ปัญหาอุปสรรคผู้บริหารท้องถิ่น	๕	

๒.๖ KPI การลดระยะเวลาการปฏิบัติราชการ (๕ คะแนน)		
รายการ	คะแนน	ได้คะแนน
● ลดระยะเวลาลงได้ต่ำกว่าร้อยละ ๑๕	๑	
● ลดระยะเวลาลงได้ตั้งแต่ ร้อยละ ๑๕ - ๒๐	๒	
● ลดระยะเวลาลงได้เกินกว่า ร้อยละ ๒๐ - ๒๕	๓	
● ลดระยะเวลาลงได้เกินกว่า ร้อยละ ๒๕ - ๓๐	๔	
● ลดระยะเวลาลงได้เกินกว่า ร้อยละ ๓๐ ขึ้นไป	๕	๕

รวมคะแนนด้านที่ ๒ ด้านคุณภาพ (๓๐ คะแนน) ได้คะแนน.....^{๓๐}.....คะแนน

๓. ด้านการพัฒนาองค์กร (๑๕ คะแนน) ประกอบด้วย

๓.๑ KPI แผนการสร้างส่วนราชการเป็นองค์กรเรียนรู้ (๕ คะแนน)

๓.๒ KPI บุคลากรของส่วนราชการนั้นเข้ารับการสัมมนา
ฝึกอบรมอย่างน้อย ๑ หลักสูตร (๕ คะแนน)

๓.๓ KPI การดำเนินงานตามแผนงานระบบคุณธรรม จริยธรรม (๕ คะแนน)

๓.๑ KPI แผนการสร้างส่วนราชการเป็นองค์กรเรียนรู้ (๕ คะแนน)		
รายการ	คะแนน	ได้คะแนน
● มีรูปแบบของการจัดองค์ความรู้เพื่อสนับสนุนประเด็นยุทธศาสตร์ที่จำเป็นต้องจัดตั้งส่วนราชการ	๑	
● ระบุระยะเวลาการดำเนินการของแต่ละกิจกรรมที่ชัดเจน	๒	
● ระบุผู้รับผิดชอบของแต่ละกิจกรรมที่ชัดเจน	๓	
● ระบุผลลัพธ์กิจกรรมที่ชัดเจน	๔	
● ระบุรายละเอียดของกิจกรรมที่สนับสนุนการสร้างหรือเพิ่มพูนความรู้ที่สอดคล้องกับยุทธศาสตร์ของส่วนราชการ	๕	๕

๓.๒ KPI บุคลากรของส่วนราชการนั้นเข้ารับการสัมมนาฝึกอบรมอย่างน้อย ๑ หลักสูตร (๕ คะแนน)		
รายการ	คะแนน	ได้คะแนน
● จำนวนบุคลากรที่เข้ารับการฝึกอบรม สัมมนา ศึกษาดูงาน อย่างน้อย ๑ หลักสูตร/โครงการต่อปี ต่ำกว่า ร้อยละ ๗๐	๑	
● จำนวนบุคลากรที่เข้ารับการฝึกอบรม สัมมนา ศึกษาดูงาน อย่างน้อย ๑ หลักสูตร/โครงการต่อปี ตั้งแต่ ร้อยละ ๗๐ - ๗๕	๒	
● จำนวนบุคลากรที่เข้ารับการฝึกอบรม สัมมนา ศึกษาดูงาน อย่างน้อย ๑ หลักสูตร/โครงการต่อปี เกินกว่า ร้อยละ ๗๕ - ๘๐	๓	
● จำนวนบุคลากรที่เข้ารับการฝึกอบรม สัมมนา ศึกษาดูงาน อย่างน้อย ๑ หลักสูตร/โครงการต่อปี เกินกว่า ร้อยละ ๘๐ - ๘๕	๔	
● จำนวนบุคลากรที่เข้ารับการฝึกอบรม สัมมนา ศึกษาดูงาน อย่างน้อย ๑ หลักสูตร/โครงการต่อปี เกินกว่า ร้อยละ ๘๕ ขึ้นไป	๕	๕

๓.๓ KPI การดำเนินงานตามแผนระบบคุณธรรม จริยธรรม (๕ คะแนน)		
รายการ	คะแนน	ได้คะแนน
● มีการประชุมพนักงานเพื่อชี้แจงและสร้างความเข้าใจเพื่อนร่วมงานมีการกำหนดให้ทราบละเอียดคุณธรรมจริยธรรม	๑	
● จัดทำประกาศมาตรฐานคุณธรรม จริยธรรม ให้รับทราบทั่วไป	๒	
● ประชาสัมพันธ์มาตรฐานคุณธรรม จริยธรรมให้พนักงานและผู้บริหารท้องถิ่นได้ทราบเป็นการทั่วไป อย่างน้อย ๓ เรื่อง	๓	
● จัดกิจกรรมเสริมสร้างมาตรฐานคุณธรรม จริยธรรม	๔	
● ติดตามประเมินผลการดำเนินการตามมาตรฐานคุณธรรม จริยธรรม และสรุปเสนอแนวทางดำเนินการ และข้อเสนอแนะให้ผู้บริหารทราบ	๕	๕

รวมคะแนนด้านที่ ๓ ด้านการพัฒนาองค์กร (๑๕ คะแนน) ได้คะแนน.....๑๕.....คะแนน

สรุปผลการประเมินรวมด้านที่ ๑ - ๓

เกณฑ์การประเมิน	คะแนนเต็ม	ได้คะแนน
๑. ด้านปริมาณงาน	๒๕ คะแนน	๒๔
๒. ด้านคุณภาพ	๓๐ คะแนน	๓๐
๓. ด้านการพัฒนาองค์กร	๑๕ คะแนน	๑๕
รวม	๗๐ คะแนน	๖๙.....คะแนน (ร้อยละ ๙๘.๕๗.....)

ลงชื่อ  กรรมการ
 (นางสาวสุกัญญา มีชัย)
 นายอำเภอศรีมหาโพธิ

ตัวชี้วัดด้านปริมาณงาน ด้านคุณภาพ ด้านการพัฒนาองค์กร และการประเมินค่างาน
ตามประกาศ ก.อบต. เรื่อง หลักเกณฑ์และเงื่อนไขเกี่ยวกับโครงสร้างส่วนราชการ
และระดับตำแหน่งขององค์การบริหารส่วนตำบล (ฉบับที่ ๒) พ.ศ. ๒๕๖๓

เพื่อให้การกำหนดส่วนราชการหรือปรับปรุงโครงสร้างส่วนราชการ หรือการกำหนดตำแหน่งหรือปรับปรุงระดับตำแหน่งสายงานผู้บริหารขององค์การบริหารส่วนตำบลเป็นไปอย่างมีมาตรฐานและสอดคล้องกับภารกิจหน้าที่ความรับผิดชอบซึ่งมีปริมาณงานและคุณภาพงานเปลี่ยนแปลงในสาระสำคัญตามประกาศ ก.อบต. เรื่อง มาตรฐานทั่วไปเกี่ยวกับโครงสร้างส่วนราชการและระดับตำแหน่งขององค์การบริหารส่วนตำบล (ฉบับที่ ๒) พ.ศ. ๒๕๖๓ จึงกำหนดตัวชี้วัดออกเป็น ๔ ด้าน ได้แก่ ด้านปริมาณงาน ด้านคุณภาพ ด้านการพัฒนาองค์กร และการประเมินค่างาน ดังนี้

๑. ด้านปริมาณงาน (๒๕ คะแนน) ประกอบด้วย

- ๑.๑ KPI การวางแผนยุทธศาสตร์การบริหาร (๕ คะแนน)
และดำเนินการของส่วนราชการที่ขอจัดตั้ง
- ๑.๒ KPI ความสำเร็จตามแผนปฏิบัติการ (๕ คะแนน)
- ๑.๓ KPI อัตราการเบิกจ่ายงบประมาณของส่วนราชการ (๕ คะแนน)
- ๑.๔ KPI จำนวนบุคลากรที่ขอกำหนด (๕ คะแนน)
- ๑.๕ KPI ปริมาณงานที่เพิ่มขึ้น (๕ คะแนน)

๑.๑ KPI การวางแผนยุทธศาสตร์การบริหารและดำเนินการของส่วนราชการที่ขอจัดตั้ง (๕ คะแนน)			
รายการ	คะแนน	ได้คะแนน	
● ระบุความต้องการความคาดหวังทั้งระยะสั้นและระยะยาวของผู้รับบริการ ผู้มีส่วนได้เสีย	๑		
● ระบุนวัตกรรมและการเปลี่ยนแปลงด้านเทคโนโลยีสำคัญ ซึ่งมีผลต่อการบริการ และการดำเนินการของส่วนราชการ	๒		
● ดำเนินการวิเคราะห์ (SWOT)	๓		
● ระบุเป้าหมายและระยะเวลาที่จะบรรลุเป้าประสงค์	๔		
● ดำเนินการตามแผนงานและรายงานผลให้ผู้บริหารทราบ	๕		๕

๑.๒ KPI ความสำเร็จตามแผนปฏิบัติราชการ (๕ คะแนน)		
รายการ	คะแนน	ได้คะแนน
● ส่วนราชการนั้นมีแผนปฏิบัติราชการประจำปี โดยมีคำอธิบายรายละเอียดตัวชี้วัด ผลการดำเนินการอย่างชัดเจน	๑	
● ส่วนราชการมีการจัดทำแผนขั้นตอนการปฏิบัติงานและแผนกำหนดความก้าวหน้า อย่างชัดเจน	๒	
● มีวิธีการติดตามผลงานหรือห้องปฏิบัติการ (War room) เพื่อทราบความก้าวหน้า ในการดำเนินการ	๓	
● บันทึกข้อมูลโครงการ/กิจกรรม/งาน ในระบบติดตามประเมินโครงการ (Daily plan)	๔	
● มีรายงานความก้าวหน้าติดตามประเมินโครงการ (Daily plan) ตามผลปฏิบัติงานจริง ให้ผู้บริหารทราบทุกสัปดาห์ หรือทุกเดือน	๕	๕

๑.๓ KPI อัตราการเบิกจ่ายงบประมาณของส่วนราชการ (๕ คะแนน)		
รายการ	คะแนน	ได้คะแนน
● สามารถเบิกจ่ายงบประมาณของส่วนราชการได้ต่ำกว่า ร้อยละ ๖๑	๑	
● สามารถเบิกจ่ายงบประมาณของส่วนราชการได้ตั้งแต่ ร้อยละ ๖๑-๖๘	๒	
● สามารถเบิกจ่ายงบประมาณของส่วนราชการได้เกินกว่า ร้อยละ ๖๘-๗๕	๓	
● สามารถเบิกจ่ายงบประมาณของส่วนราชการได้เกินกว่า ร้อยละ ๗๕-๘๒	๔	๔
● สามารถเบิกจ่ายงบประมาณของส่วนราชการได้เกินกว่า ร้อยละ ๘๒ ขึ้นไป	๕	

๑.๔ KPI จำนวนบุคลากรที่ขอกำหนด (๕ คะแนน)		
รายการ	คะแนน	ได้คะแนน
● การกำหนดอัตรากำลังพนักงานต่ำกว่า ๘ อัตรา	๑	
● การกำหนดอัตรากำลังพนักงานตั้งแต่ ๘ - ๑๔ อัตรา	๒	
● การกำหนดอัตรากำลังพนักงานเกินกว่า ๑๔ - ๒๘ อัตรา	๓	
● การกำหนดอัตรากำลังพนักงานเกินกว่า ๒๘ - ๓๔ อัตรา	๔	
● การกำหนดอัตรากำลังพนักงานเกินกว่า ๓๔ อัตรา ขึ้นไป	๕	๕

๑.๕ KPI ปริมาณงานที่เพิ่มขึ้น (๕ คะแนน)		
รายการ	คะแนน	ได้คะแนน
● มีปริมาณที่เพิ่มขึ้นต่ำกว่า ร้อยละ ๓๐	๑	
● มีปริมาณที่เพิ่มขึ้นตั้งแต่ ร้อยละ ๓๐-๓๖	๒	
● มีปริมาณที่เพิ่มขึ้นเกินกว่า ร้อยละ ๓๖-๔๓	๓	
● มีปริมาณที่เพิ่มขึ้นเกินกว่า ร้อยละ ๔๓-๕๐	๔	
● มีปริมาณที่เพิ่มขึ้นเกินกว่า ร้อยละ ๕๐ ขึ้นไป	๕	๕

รวมคะแนนด้านที่ ๑ ด้านปริมาณงาน (๒๕ คะแนน) ได้คะแนน.....คะแนน ๒๖

๒. ด้านคุณภาพ (๓๐ คะแนน) ประกอบด้วย

- ๒.๑ KPI การสร้างโอกาสให้ประชาชนมีส่วนร่วม (๕ คะแนน)
- ๒.๒ KPI การปรับปรุงระบบบริหารงานเพื่อสนับสนุนภารกิจของส่วนราชการ (๕ คะแนน)
- ๒.๓ KPI การจัดทำระบบบริหารความเสี่ยง (๕ คะแนน)
- ๒.๔ KPI การประหยัดพลังงาน (๕ คะแนน)
- ๒.๕ KPI ความโปร่งใส (๕ คะแนน)
- ๒.๖ KPI การลดระยะเวลาปฏิบัติราชการ (๕ คะแนน)

๒.๑ KPI การสร้างโอกาสให้ประชาชนเข้ามามีส่วนร่วม (๕ คะแนน)		
รายการ	คะแนน	ได้คะแนน
● เปิดเผยข้อมูลข่าวสารให้แก่ประชาชน	๑	
● มีระบบการรับฟังความคิดเห็นของประชาชนอย่างน้อย ๓ ช่อง	๒	
● นำความคิดเห็นของประชาชนไปใช้บริหารงานอย่างเป็นระบบ มีเจ้าหน้าที่รับผิดชอบและดำเนินการอย่างเป็นรูปธรรม	๓	
● มีที่ปรึกษาจากภาคประชาชนเพื่อวิเคราะห์และให้ข้อเสนอแนะผลการดำเนินการจากการบริหารงาน	๔	
● มีกระบวนการ/กลไกการติดตามตรวจสอบโดยภาคประชาชน	๕	๕

๒.๒ KPI การปรับปรุงการบริหารจัดการเพื่อสนับสนุนภารกิจของส่วนราชการ (๕ คะแนน)		
รายการ	คะแนน	ได้คะแนน
● สำรวจ/วิเคราะห์/บทบาทหน้าที่ของส่วนราชการที่ขอจัดตั้ง	๑	
● จัดลำดับความสำคัญของเรื่องที่จะดำเนินการอย่างเป็นหมวดหมู่ โดยจัดทำเป็นเอกสารเรื่องหมวดหมู่และระบุประโยชน์ที่คาดว่าจะได้รับ	๒	
● จัดทำร่างแผนพัฒนาส่วนราชการ โดยระบุโครงการกิจกรรมในความรับผิดชอบ	๓	
● มีการดำเนินการตามแผนโดยติดตามความก้าวหน้าและจัดทำเป็นสรุปผลความก้าวหน้าของกิจกรรม	๔	
● ประเมินผลการดำเนินงานโดยจัดทำรายงานความสำเร็จของดำเนินการ (ณ ๓๐ กันยายน) และแนวทางการปรับปรุงเสนอผู้บังคับบัญชา	๕	๕

๒.๓ KPI การจัดทำบริหารความเสี่ยง (๕ คะแนน)		
รายการ	คะแนน	ได้คะแนน
● จัดตั้งคณะทำงานบริหารความเสี่ยงเพื่อการบรรลุเป้าหมายตามแผนจัดตั้งส่วนราชการ	๑	
● วิเคราะห์และระบุปัจจัยเสี่ยงที่ส่งผลกระทบต่อหรือความเสียหาย ทั้งที่เป็นตัวเงินและ ไม่เป็นตัวเงิน หรือปัญหาอุปสรรคในการบรรลุเป้าหมาย	๒	
● จัดทำแผนบริหารความเสี่ยงของส่วนราชการที่จัดตั้ง	๓	
● ดำเนินการตามแผนบริหารความเสี่ยงที่กำหนดได้แล้วเสร็จครบถ้วน	๔	
● สรุปประเมินผลการดำเนินการโดยจัดทำเป็นรายงานเสนอผู้บริหารท้องถิ่นทราบ	๕	๕

๒.๔ KPI การประหยัดพลังงาน (๕ คะแนน)		
รายการ	คะแนน	ได้คะแนน
● จัดทำข้อมูลการใช้พลังงาน เพื่อเป็นการเปรียบเทียบได้อย่างชัดเจน	๑	
● ทบทวนมาตรการประหยัดไฟฟ้า	๒	
● ประหยัดไฟฟ้าได้ตั้งแต่ร้อยละ ๐.๑ - ๕	๓	
● ประหยัดไฟฟ้าได้เกินกว่าร้อยละ ๕ - ๑๐	๔	
● ประหยัดไฟฟ้าได้เกินกว่าร้อยละ ๑๐ ขึ้นไป	๕	๕

๒.๕ KPI ความโปร่งใส (๕ คะแนน)		
รายการ	คะแนน	ได้คะแนน
● วิเคราะห์ความเสี่ยงที่ก่อให้เกิดการทุจริตในการปฏิบัติหน้าที่ในส่วนราชการที่ขอจัดตั้ง	๑	
● สรุปข้อมูลที่ได้รับจากระบบการรับฟังข้อร้องเรียน	๒	
● จัดทำแผน/มาตรการป้องกันการทุจริต	๓	
● ดำเนินการตามแผนที่กำหนด	๔	
● สรุปผลการดำเนินการโดยระบุปัจจัยสนับสนุน ปัญหาอุปสรรคผู้บริหารท้องถิ่น	๕	๕

๒.๖ KPI การลดระยะเวลาการปฏิบัติราชการ (๕ คะแนน)		
รายการ	คะแนน	ได้คะแนน
● ลดระยะเวลาลงได้ต่ำกว่าร้อยละ ๑๕	๑	
● ลดระยะเวลาลงได้ตั้งแต่ ร้อยละ ๑๕ - ๒๐	๒	
● ลดระยะเวลาลงได้เกินกว่า ร้อยละ ๒๐ - ๒๕	๓	
● ลดระยะเวลาลงได้เกินกว่า ร้อยละ ๒๕ - ๓๐	๔	
● ลดระยะเวลาลงได้เกินกว่า ร้อยละ ๓๐ ขึ้นไป	๕	๕

รวมคะแนนด้านที่ ๒ ด้านคุณภาพ (๓๐ คะแนน) ได้คะแนน.....๘๐.....คะแนน

๓. ด้านการพัฒนาองค์กร (๑๕ คะแนน) ประกอบด้วย

- ๓.๑ KPI แผนการสร้างส่วนราชการเป็นองค์กรเรียนรู้ (๕ คะแนน)
- ๓.๒ KPI บุคลากรของส่วนราชการนั้นเข้ารับการสัมมนา
ฝึกอบรมอย่างน้อย ๑ หลักสูตร (๕ คะแนน)
- ๓.๓ KPI การดำเนินงานตามแผนงานระบบคุณธรรม จริยธรรม (๕ คะแนน)

๓.๑ KPI แผนการสร้างส่วนราชการเป็นองค์กรเรียนรู้ (๕ คะแนน)		
รายการ	คะแนน	ได้คะแนน
● มีรูปแบบของการจัดองค์ความรู้เพื่อสนับสนุนประเด็นยุทธศาสตร์ที่จำเป็นต้องจัดตั้งส่วนราชการ	๑	
● ระบุระยะเวลาการดำเนินการของแต่ละกิจกรรมที่ชัดเจน	๒	
● ระบุผู้รับผิดชอบของแต่ละกิจกรรมที่ชัดเจน	๓	
● ระบุผลลัพธ์กิจกรรมที่ชัดเจน	๔	
● ระบุรายละเอียดของกิจกรรมที่สนับสนุนการสร้างหรือเพิ่มพูนความรู้ที่สอดคล้องกับยุทธศาสตร์ของส่วนราชการ	๕	๕

๓.๒ KPI บุคลากรของส่วนราชการนั้นเข้ารับการสัมมนาฝึกอบรมอย่างน้อย ๑ หลักสูตร (๕ คะแนน)		
รายการ	คะแนน	ได้คะแนน
● จำนวนบุคลากรที่เข้ารับการฝึกอบรม สัมมนา ศึกษาดูงาน อย่างน้อย ๑ หลักสูตร/โครงการต่อปี ต่ำกว่า ร้อยละ ๗๐	๑	
● จำนวนบุคลากรที่เข้ารับการฝึกอบรม สัมมนา ศึกษาดูงาน อย่างน้อย ๑ หลักสูตร/โครงการต่อปี ตั้งแต่ ร้อยละ ๗๐ - ๗๕	๒	
● จำนวนบุคลากรที่เข้ารับการฝึกอบรม สัมมนา ศึกษาดูงาน อย่างน้อย ๑ หลักสูตร/โครงการต่อปี เกินกว่า ร้อยละ ๗๕ - ๘๐	๓	
● จำนวนบุคลากรที่เข้ารับการฝึกอบรม สัมมนา ศึกษาดูงาน อย่างน้อย ๑ หลักสูตร/โครงการต่อปี เกินกว่า ร้อยละ ๘๐ - ๘๕	๔	
● จำนวนบุคลากรที่เข้ารับการฝึกอบรม สัมมนา ศึกษาดูงาน อย่างน้อย ๑ หลักสูตร/โครงการต่อปี เกินกว่า ร้อยละ ๘๕ ขึ้นไป	๕	๕

๓.๓ KPI การดำเนินงานตามแผนระบบคุณธรรม จริยธรรม (๕ คะแนน)		
รายการ	คะแนน	ได้คะแนน
● มีการประชุมพนักงานเพื่อชี้แจงและสร้างความเข้าใจเพื่อนร่วมงานมีการกำหนดให้ทราบละเอียดคุณธรรมจริยธรรม	๑	
● จัดทำประกาศมาตรฐานคุณธรรม จริยธรรม ให้รับทราบทั่วไป	๒	
● ประชาสัมพันธ์มาตรฐานคุณธรรม จริยธรรมให้พนักงานและผู้บริหารท้องถิ่นได้ทราบเป็นการทั่วไป อย่างน้อย ๓ เรื่อง	๓	
● จัดกิจกรรมเสริมสร้างมาตรฐานคุณธรรม จริยธรรม	๔	
● ติดตามประเมินผลการดำเนินการตามมาตรฐานคุณธรรม จริยธรรม และสรุปเสนอแนวทางดำเนินการ และข้อเสนอแนะให้ผู้บริหารทราบ	๕	๕

รวมคะแนนด้านที่ ๓ ด้านการพัฒนาองค์กร (๑๕ คะแนน) ได้คะแนน.....๑๕.....คะแนน

สรุปผลการประเมินรวมด้านที่ ๑ - ๓

เกณฑ์การประเมิน	คะแนนเต็ม	ได้คะแนน
๑. ด้านปริมาณงาน	๒๕ คะแนน	๒๔
๒. ด้านคุณภาพ	๓๐ คะแนน	๓๐
๓. ด้านการพัฒนาองค์กร	๑๕ คะแนน	๑๕
รวม	๗๐ คะแนน	๖๙ คะแนน (ร้อยละ ๙๗.๑๔)

ลงชื่อ.....กรรมการ

(นายอำนาจ ศรีเพชร)

ผู้ใหญ่บ้านหมู่ ๗ ต.หัวหว้า

การประเมินปรับปรุงโครงสร้างส่วนราชการ ระดับกลาง
 ตำแหน่ง ผู้อำนวยการกองการศึกษา ศาสนา และวัฒนธรรม (นักบริหารงานการศึกษา ระดับกลาง)
 สังกัดกองการศึกษา ศาสนา และวัฒนธรรม องค์การบริหารส่วนตำบลหัวหว่า
 สรุปผลการประเมิน
 ด้านการประเมินค่างาน

หัวข้อประเมิน	คะแนนเต็ม	คะแนนที่ได้
๑. องค์ประกอบด้านความรู้และทักษะที่จำเป็นในงาน		
๑.๑ ลักษณะงาน	๑๕๐	๑๑๕
๑.๒ การบริหารงานและการจัดการ	๑๐๐	๗๗
๑.๓ การสื่อสารและปฏิสัมพันธ์	๑๐๐	๗๗
๒. องค์ประกอบด้านการคิดและการตัดสินใจแก้ไขปัญหา		
๒.๑ การปฏิบัติงานและการตัดสินใจแก้ไขปัญหา	๑๐๐	๗๗
๒.๒ ความท้าทายในความคิดหรือความคิดสร้างสรรค์	๑๕๐	๑๑๕
๓. องค์ประกอบด้านภาระความรับผิดชอบ		
๓.๑ อิสระในการปฏิบัติงาน	๑๐๐	๗๗
๓.๒ ขอบเขตผลกระทบของงาน	๑๕๐	๑๑๕
๓.๓ อำนาจหน้าที่ที่ได้รับ/ขอบเขตความรับผิดชอบ	๑๕๐	๑๑๕
รวม	๑,๐๐๐	๗๖๕

(ลงชื่อ)..... ประธานกรรมการ

(นายบุญยืน นวลจันทร์)

ผู้ทรงคุณวุฒิที่ ก.อบต.จังหวัดปราจีนบุรี

(ลงชื่อ)..... กรรมการ

(นายอำนาจ คัมภร)

พัฒนาการจังหวัดปราจีนบุรี

ลงชื่อ)..... กรรมการ

(นายอำเภอศรีมหาโพธิ)

นายอำเภอศรีมหาโพธิ

(ลงชื่อ)..... กรรมการ

(นายอำนาจ ศรีเพชร)

ผู้ใหญ่บ้านหมู่ที่ ๗ ตำบลหัวหว่า

ลงชื่อ)..... กรรมการ

(.....)

ท้องถิ่นจังหวัดปราจีนบุรี

๔. การประเมินค่างาน

การประเมินค่างานนี้เป็นเกณฑ์ใช้พิจารณาลักษณะหน้าที่ความรับผิดชอบคุณภาพ ความยุ่งยาก
ซับซ้อนของงาน โดยมีองค์ประกอบในการประเมินค่างาน ดังนี้

(๑) องค์ประกอบด้านความรู้และทักษะที่จำเป็นในงาน

- | | |
|--------------------------------|-------------|
| (๑.๑) ลักษณะงาน | (๑๕๐ คะแนน) |
| (๑.๒) การบริหารงานและการจัดการ | (๑๐๐ คะแนน) |
| (๑.๓) การสื่อสารและปฏิสัมพันธ์ | (๑๐๐ คะแนน) |

(๒) องค์ประกอบด้านการคิดและการตัดสินใจแก้ไขปัญหา

- | | |
|--|-------------|
| (๒.๑) การปฏิบัติงานและการตัดสินใจแก้ไขปัญหา | (๑๐๐ คะแนน) |
| (๒.๒) ความท้าทายในความคิดหรือความคิดสร้างสรรค์ | (๑๕๐ คะแนน) |

(๓) องค์ประกอบด้านภาระความรับผิดชอบ

- | | |
|---|-------------|
| (๓.๑) อีสรระในการปฏิบัติงาน | (๑๐๐ คะแนน) |
| (๓.๒) ขอบเขตผลกระทบของงาน | (๑๕๐ คะแนน) |
| (๓.๓) อำนาจหน้าที่ที่ได้รับ/ขอบเขตความรับผิดชอบ | (๑๕๐ คะแนน) |

รวม ๑,๐๐๐ คะแนน

เกณฑ์การกำหนดระดับตำแหน่ง

คะแนนรวม	ระดับ
ตั้งแต่ ๕๖๐ คะแนนขึ้นไป	ต้น
ตั้งแต่ ๖๐๐ คะแนนขึ้นไป	กลาง
ตั้งแต่ ๗๖๐ คะแนนขึ้นไป	สูง

แนวทางการประเมินค่างานประกอบการกำหนดตำแหน่งหรือการปรับปรุงตำแหน่ง

๑. องค์ประกอบด้านความรู้และทักษะที่จำเป็นในงาน

องค์ประกอบด้านนี้พิจารณาถึงระดับลักษณะงานที่ต้องการความรู้และชำนาญงานความรู้ความสามารถในการบริหารจัดการ และทักษะความสามารถในการติดต่อสื่อสาร ปฏิสัมพันธ์ที่ต้องการของตำแหน่งนั้นๆ ซึ่งจำแนกองค์ประกอบได้ ดังนี้

๑.๑ ลักษณะงาน (๑๕๐ คะแนน) หมายถึง ความรู้ ความชำนาญงาน ซึ่งโดยสภาพของงานนั้นๆ จะต้องมีการปฏิบัติหน้าที่ความรับผิดชอบให้สำเร็จลุล่วงไปได้และรวมถึงระดับและขอบเขตความรู้ความเชี่ยวชาญในสาขาวิชาชีพที่จะต้องใช้ โดยมีใช้ความรู้และชำนาญงานเฉพาะตัวบุคคลผู้ดำรงตำแหน่งซึ่งจำแนกเป็นระดับได้ ดังนี้

อันดับ	ความหมาย/สาระ	คะแนน
A	เป็นงานที่ต้องการความรู้ระดับพื้นฐานอาชีพและสั่งสมความชำนาญในการทำงานอย่างเป็นระบบ	๕๓
A +	มีความรอบรู้และชำนาญงานสูงกว่าอันดับ A	๕๘
B -	มีความรอบรู้และชำนาญงานในอันดับ B แต่ปัจจัยบางประการยังไม่สมบูรณ์ที่จะพิจารณาอยู่ในอันดับ B	๖๑
B	เป็นงานที่ต้องการความรู้ทางวิชาชีพ มีทักษะเฉพาะด้านในทางปฏิบัติทั่วไปมีความรอบรู้ชำนาญการในกฎ ระเบียบ หลักการ สามารถกำหนดแนวคิดและระเบียบวิธีปฏิบัติงาน	๖๘
B +	มีความรอบรู้และชำนาญงานสูงกว่าอันดับ B	๗๕
C -	มีความรอบรู้และชำนาญงานในอันดับ C แต่ปัจจัยบางประการยังไม่สมบูรณ์ที่จะพิจารณาอยู่ในอันดับ C	๘๐
C	เป็นงานที่ต้องการความรู้ ความเชี่ยวชาญในศาสตร์สาขาวิชาในสายอาชีพนั้นๆ รวมทั้งกฎ ระเบียบ ทฤษฎี หลักการ มีทักษะเฉพาะด้าน และมีประสบการณ์สูง สามารถพัฒนากฎระเบียบ หลักเกณฑ์ แนวทางและระบบการทำงาน	๘๙
C +	มีความรอบรู้และชำนาญงานสูงกว่าอันดับ C	๙๘
D -	มีความรอบรู้และชำนาญงานในอันดับ D แต่ปัจจัยบางประการยังไม่สมบูรณ์ที่จะพิจารณาอยู่ในอันดับ D	๑๐๔
D	เป็นงานที่ต้องการความรู้ ความเชี่ยวชาญในสาขาวิชาในสายอาชีพนั้นๆ สูง มีทักษะและประสบการณ์ การบริหารจัดการงานที่มีการบูรณาการทั้งหลักวิชาการ เทคนิค กฎระเบียบ หลักการต่างๆ และการพัฒนางานในสายงานอาชีพเฉพาะด้าน	๑๑๕
D +	มีความรอบรู้และชำนาญงานสูงกว่าอันดับ D	๑๒๗
E -	มีความรอบรู้และชำนาญงานในอันดับ E แต่ปัจจัยบางประการยังไม่สมบูรณ์ที่จะพิจารณาอยู่ในอันดับ E	๑๓๕
E	เป็นงานที่ต้องการความรู้ ความเชี่ยวชาญอย่างลึกซึ้งในทฤษฎี หลักวิชาการและมีทักษะประสบการณ์สูงในการปฏิบัติงานในสาขาวิชาการหรือวิชาชีพอย่างยิ่งในลักษณะเป็นผู้นำทางวิชาการหรือเป็นงานที่ต้องการผู้ปฏิบัติงานที่มีความรอบรู้อย่างกว้างขวางในศาสตร์สาขาทั่วไป และมีประสบการณ์เป็นพิเศษในการบริหารแผนเชิงกลยุทธ์	๑๕๐

๑.๒ การบริหารงานและการจัดการ (๑๐๐ คะแนน) หมายถึง ความรู้ความสามารถในการบริหารการจัดการที่ต้องการของตำแหน่งนั้นๆ โดยพิจารณาลักษณะงานในบทบาทของการบริหารจัดการ ซึ่งต้องคำนึงถึงความยุ่งยากในการวางแผน กำกับ ตรวจสอบ ติดตามการปฏิบัติงาน รวมถึงระดับและขอบเขตของการบริหารจัดการในงาน ซึ่งจำแนกเป็นระดับได้ ดังนี้

อันดับ	ความหมาย/สาระ	คะแนน
A	เป็นงานที่ต้องมีการจัดระเบียบงาน ติดตาม ตรวจสอบผลการปฏิบัติงานตามขั้นตอน ระเบียบงานและให้คำปรึกษาแนะนำผู้ปฏิบัติงานระดับปฏิบัติการจำนวนหนึ่ง	๓๕
A +	เป็นงานที่มีการบริหารการจัดการสูงกว่าอันดับ A	๓๙
B -	เป็นงานที่มีการบริหารจัดการในอันดับ B แต่ปัจจัยบางประการยังไม่สมบูรณ์ที่จะพิจารณาอยู่ในอันดับ B	๔๑
B	เป็นงานที่ต้องมีการวางแผน กำหนดระเบียบวิธีการปฏิบัติงาน ติดตามตรวจสอบผลการปฏิบัติงานตามแผนงาน และให้คำปรึกษาแนะนำแก่ผู้ปฏิบัติงานจำนวนหนึ่ง	๔๖
B +	เป็นงานที่มีการบริหารการจัดการสูงกว่าอันดับ B	๕๐
C -	เป็นงานที่มีการบริหารจัดการในอันดับ C แต่ปัจจัยบางประการยังไม่สมบูรณ์ที่จะพิจารณาอยู่ในอันดับ C	๕๓
C	เป็นงานที่ต้องมีการวางแผนงาน แผนเงิน แผนคน มีการจัดการและกำหนดแผนงานระบบงาน สำหรับงานหลักหลายด้านที่มีลักษณะความยุ่งยากซับซ้อนของงานต่างกัน แต่มีความสัมพันธ์เกี่ยวข้องกันและมีการตรวจสอบ ติดตาม รวมทั้งให้คำปรึกษาแนะนำแก่ผู้ใต้บังคับบัญชาจำนวนมาก	๕๙
C +	เป็นงานที่มีการบริหารการจัดการสูงกว่าอันดับ C	๖๕
D -	เป็นงานที่มีการบริหารการจัดการในอันดับ D แต่ปัจจัยบางประการยังไม่สมบูรณ์ที่จะพิจารณาอยู่ในอันดับ D	๖๙
D	เป็นงานที่ต้องมีการวางแผนงาน แผนเงิน แผนคน มีการจัดการและกำหนดแผนงานระบบงาน สำหรับงานหลักที่มีความหลากหลาย หลักรักษาการ เทคนิคการปฏิบัติงานและมีลักษณะความยุ่งยากของงานสูงมาก หรืองานหลักที่มีภารกิจและปริมาณงานสูงมาก และมีระบบกระบวนการทำงานที่เป็นระดับต่อเนื่องสัมพันธ์กัน และแสดงผลสัมฤทธิ์ของงานได้โดยเบ็ดเสร็จ มีการควบคุม ตรวจสอบ มอบหมายงานบังคับบัญชาผู้ใต้บังคับบัญชาจำนวนมาก	๗๗
D +	เป็นงานที่มีการบริหารการจัดการสูงกว่าอันดับ D	๘๕
E -	เป็นงานที่มีการบริหารการจัดการในอันดับ E แต่ปัจจัยบางประการยังไม่สมบูรณ์ที่จะพิจารณาอยู่ในอันดับ E	๙๐
E	เป็นงานที่ต้องมีการควบคุม หรือกำกับประสานติดตามผลงานตามแผนงาน โครงการส่วนราชการระดับกองขึ้นไปหลายหน่วย รวมทั้งให้คำปรึกษา แนะนำเพื่อผลักดันเร่งรัดให้การปฏิบัติงานบรรลุผลสัมฤทธิ์ตามนโยบายและยุทธศาสตร์ของส่วนราชการ	๑๐๐

๑.๓ การสื่อสารและปฏิสัมพันธ์ (๑๐๐ คะแนน) หมายถึง ทักษะความสามารถในการติดต่อสื่อสารกับผู้อื่น หรือการทำงานร่วมกับผู้อื่นหรือการให้ผู้อื่นร่วมทำงานให้ โดยพิจารณาถึงวัตถุประสงค์ของการติดต่อสื่อสาร รวมทั้งระดับและขอบเขตของการติดต่อสื่อสาร ซึ่งจำแนกเป็นระดับได้ดังนี้

อันดับ	ความหมาย/สาระ	คะแนน
A	เป็นงานที่ต้องใช้มนุษยสัมพันธ์ขั้นพื้นฐาน เพื่อการติดต่อประสานกับผู้ร่วมงาน หรือหน่วยงานอื่นๆ ที่เกี่ยวข้องหรือประชาชนผู้รับบริการ	๓๕
A +	เป็นงานที่มีการสื่อสารและปฏิสัมพันธ์สูงกว่าอันดับ A	๓๙
B -	เป็นงานที่มีการสื่อสารและปฏิสัมพันธ์สูงกว่าในอันดับ B แต่ปัจจัยบางประการยังไม่สมบูรณ์ที่จะพิจารณาอยู่ในอันดับ B	๔๑
B	เป็นงานที่ต้องให้ข้อเสนอแนะข้อคิดเห็นแก่ผู้ปฏิบัติงาน มีการติดต่อประสานงานด้านข้อมูล ให้ข้อมูลกับหน่วยงานและผู้มีส่วนเกี่ยวข้องทั้งภายในและภายนอกหน่วยงาน รวมทั้งการให้ข้อเท็จจริงเกี่ยวกับปัญหาพร้อมข้อคิดเห็นและข้อเสนอแนะกับบุคคล/หน่วยงานที่เกี่ยวข้อง	๔๖
B +	เป็นงานที่มีการสื่อสารและปฏิสัมพันธ์สูงกว่าอันดับ B	๕๐
C -	เป็นงานที่มีการสื่อสารและปฏิสัมพันธ์ในอันดับ C แต่ปัจจัยบางประการยังไม่สมบูรณ์ที่จะพิจารณาอยู่ในอันดับ C	๕๓
C	เป็นงานที่ต้องใช้ทักษะในการชักจูงโน้มน้าวผู้ร่วมงาน ทั้งในระดับผู้บังคับบัญชาและใต้บังคับบัญชารวมทั้งผู้มีส่วนเกี่ยวข้องทั้งภายในและภายนอกหน่วยงานเพื่อให้เกิดผลสัมฤทธิ์ของงานและมีทักษะที่จะโน้มน้าวสร้างความเข้าใจในประเด็นสำคัญในการชักจูงเจรจา ต่อรองกับผู้ที่เกี่ยวข้อง	๕๙
C +	เป็นงานที่มีการสื่อสารและปฏิสัมพันธ์สูงกว่าอันดับ C	๖๕
D -	เป็นงานที่มีการสื่อสารและปฏิสัมพันธ์ในอันดับ D แต่ปัจจัยบางประการยังไม่สมบูรณ์ที่จะพิจารณาอยู่ในอันดับ D	๖๙
D	เป็นงานที่ต้องใช้ทักษะในการกระตุ้นและชักจูง เจรจาต่อรองโน้มน้าวในการติดต่อสื่อสารกับผู้อื่นทั้งภายในและภายนอกหน่วยงานเพื่อสร้างความเข้าใจความร่วมมือในการดำเนินการใดๆ หรือไขปัญหาในประเด็นยุทธศาสตร์ขององค์การบริหารส่วนตำบล	๗๗
D +	เป็นงานที่มีการสื่อสารและปฏิสัมพันธ์สูงกว่าอันดับ D	๘๕
E -	เป็นงานที่มีการสื่อสารและปฏิสัมพันธ์ในอันดับ E แต่ปัจจัยบางประการยังไม่สมบูรณ์ที่จะพิจารณาอยู่ในอันดับ E	๙๐
E	เป็นงานที่ต้องอาศัยทักษะในการกระตุ้นชักจูง โน้มน้าวผู้อื่นให้เปลี่ยนความคิดหรือทัศนคติเพื่อให้ภารกิจบรรลุวัตถุประสงค์ที่วางไว้ สร้างความเปลี่ยนแปลงในการทำงานในระดับยุทธศาสตร์ขององค์การบริหารส่วนตำบล	๑๐๐

๒. องค์ประกอบด้านการคิดและการตัดสินใจแก้ไข้ปัญหา

องค์ประกอบด้านนี้พิจารณาถึงระดับในการคิดและการตัดสินใจที่ต้องการของตำแหน่งนั้นๆ โดยพิจารณาระดับความเป็นอิสระในการคิดและตัดสินใจตามสภาพแวดล้อมของสถานการณ์ของปัญหารวมทั้งความท้าทายในการคิดและพัฒนาสิ่งใหม่ๆ ให้เกิดขึ้นในงาน โดยมีองค์ประกอบ ดังนี้

๒.๑ การปฏิบัติงานและการตัดสินใจแก้ไข้ปัญหา (๑๐๐ คะแนน) หมายถึง ระดับขอบเขตแนวทางของการปฏิบัติงานหรือการตัดสินใจแก้ไข้ปัญหาในงานของตำแหน่งนั้นๆ ซึ่งจำแนกเป็นระดับได้ ดังนี้

อันดับ	ความหมาย/สาระ	คะแนน
A	การปฏิบัติงานและการตัดสินใจอยู่ภายใต้ระเบียบแนวทางปฏิบัติ ระบบงานและมาตรฐานงานของหน่วยงาน	๓๕
A +	การปฏิบัติงานและการตัดสินใจแก้ไข้ปัญหาสูงกว่าอันดับ A	๓๙
B -	การปฏิบัติงานและการตัดสินใจแก้ไข้ปัญหาในอันดับ B แต่ปัจจัยบางประการยังไม่สมบูรณ์ที่จะพิจารณาอยู่ในอันดับ B	๔๑
B	การปฏิบัติงานและการตัดสินใจอยู่ภายใต้วัตถุประสงค์หลักของกอง โดยต้องใช้วิธีการหรือวิชาชีพและประสบการณ์ในการตัดสินใจหรือการแก้ไข้ปัญหาในงานที่รับผิดชอบให้เหมาะสมกับสถานการณ์	๔๖
B +	การปฏิบัติงานและการตัดสินใจแก้ไข้ปัญหาสูงกว่าอันดับ B	๕๐
C -	การปฏิบัติงานและการตัดสินใจแก้ไข้ปัญหาในอันดับ C แต่ปัจจัยบางประการยังไม่สมบูรณ์ที่จะพิจารณาอยู่ในอันดับ C	๕๓
C	การปฏิบัติงานและการตัดสินใจอยู่ภายใต้วัตถุประสงค์ แผนงาน โครงการของส่วนราชการที่สังกัด โดยต้องใช้วิชาการหรือวิชาชีพในการตัดสินใจกำหนดยุทธศาสตร์การปฏิบัติงาน แผนการปฏิบัติงาน รวมทั้งแก้ไข้ปัญหาทางานที่ยุ่งยาก	๕๙
C +	การปฏิบัติงานและการตัดสินใจแก้ไข้ปัญหาสูงกว่าระดับ C	๖๕
D -	การปฏิบัติงานและการตัดสินใจแก้ไข้ปัญหาในอันดับ D แต่ปัจจัยบางประการยังไม่สมบูรณ์ที่จะพิจารณาอยู่ในอันดับ D	๖๙
D	การปฏิบัติงานและการตัดสินใจภายใต้กรอบยุทธศาสตร์ขององค์การบริหารส่วนตำบล โดยต้องใช้วิชาการหรือวิชาชีพ พร้อมทั้งทักษะการเป็นผู้นำในการตัดสินใจกำหนดกลยุทธ์การปฏิบัติงาน แผนปฏิบัติการ รวมทั้งแก้ไข้ปัญหาทางานที่มีความหลากหลายทั้งในเนื้อหา เทคนิค วิชาการ กระบวนการของงาน	๗๗
D +	การปฏิบัติงานและการตัดสินใจแก้ไข้ปัญหาสูงกว่าอันดับ D	๘๕
E -	การปฏิบัติงานและการตัดสินใจแก้ไข้ปัญหาในอันดับ E แต่ปัจจัยบางประการยังไม่สมบูรณ์ที่จะพิจารณาอยู่ในอันดับ E	๙๐
E	การปฏิบัติงานและการตัดสินใจโดยอิสระ การปรับแนวทางการปฏิบัติงานสอดคล้องกรอบนโยบายและยุทธศาสตร์ของส่วนราชการระดับอำเภอ จังหวัด	๑๐๐

๒.๒ ความท้าทายในความคิดหรือความคิดสร้างสรรค์ (๑๕๐ คะแนน) หมายถึง ระดับความท้าทายของความคิดหรือความคิดสร้างสรรค์สิ่งใหม่ๆ ในงานของตำแหน่งนั้นๆ โดยมีใช้พิจารณาที่ความสามารถในการคิดของบุคคลที่ดำรงตำแหน่ง ซึ่งจำแนกเป็นระดับได้ ดังนี้

อันดับ	ความหมาย/สาระ	คะแนน
A	เป็นงานที่ต้องใช้ความคิดริเริ่มบ้าง และมีการคิดวิเคราะห์ในการปฏิบัติงาน	๕๓
A +	ความท้าทายในความคิดหรือความคิดสร้างสรรค์สูงกว่าอันดับ A	๕๘
B -	ความท้าทายในความคิดหรือความคิดสร้างสรรค์ในอันดับ B แต่ปัจจัยบางประการยังไม่สมบูรณ์ที่จะพิจารณาอยู่ในอันดับ B	๖๑
B	เป็นงานที่มีปัญหาซึ่งต้องแก้ไขค่อนข้างบ่อย ต้องใช้ความคิดริเริ่มสร้างสรรค์ ค้นหาแนวทางใหม่ในการทำงาน	๖๘
B +	ความท้าทายในความคิดหรือความคิดสร้างสรรค์สูงกว่าอันดับ B	๗๕
C -	ความท้าทายในความคิดหรือความคิดสร้างสรรค์ในอันดับ C แต่ปัจจัยบางประการยังไม่สมบูรณ์ที่จะพิจารณาอยู่ในอันดับ C	๘๐
C	เป็นงานที่ต้องใช้ความคิด ประสิทธิภาพ ความชำนาญ และประยุกต์ใช้ความรู้ ทักษะในการวิเคราะห์และตัดสินใจเลือกทางเลือกที่เหมาะสมในสถานการณ์ที่มีความหลากหลาย	๘๙
C +	ความท้าทายในความคิดหรือความคิดสร้างสรรค์สูงกว่าอันดับ C	๙๘
D -	ความท้าทายในความคิดหรือความคิดสร้างสรรค์ในอันดับ D แต่ปัจจัยบางประการยังไม่สมบูรณ์ที่จะพิจารณาอยู่ในอันดับ D	๑๐๔
D	เป็นงานที่ต้องใช้ทักษะ การคิดวิเคราะห์และการตีความ และการคิดเชิงสร้างสรรค์ รวมทั้งการใช้ดุลยพินิจในการตัดสินใจเลือกทางเลือกที่ดีที่สุดในสถานการณ์/ปัญหาที่ยุ้งยากซับซ้อน หรือปัญหาที่ไม่เคยเกิดมาก่อนและพัฒนาแนวคิดและวิธีการใหม่	๑๑๕
D +	ความท้าทายในความคิดหรือความคิดสร้างสรรค์สูงกว่าอันดับ D	๑๒๗
E -	ความท้าทายในความคิดหรือความคิดสร้างสรรค์ในอันดับ E แต่ปัจจัยบางประการยังไม่สมบูรณ์ที่จะพิจารณาอยู่ในอันดับ E	๑๓๕
E	เป็นงานที่ต้องใช้ทักษะ การคิดวิเคราะห์เชิงสร้างสรรค์เพื่อพัฒนาแนวคิดใหม่ๆ หรือวิธีการใหม่ๆ ให้เกิดความก้าวหน้าขององค์ความรู้ที่สามารถนำมาปรับใช้ให้บังเกิดผลในทางปฏิบัติและพัฒนาต่อยอดไปได้อย่างต่อเนื่อง และบูรณาการภารกิจในระดับนโยบาย/ยุทธศาสตร์ระดับองค์การบริหารส่วนตำบลให้เกิดผลในทางปฏิบัติ	๑๕๐

๓. องค์ประกอบด้านหน้าที่ความรับผิดชอบ

องค์ประกอบด้านนี้พิจารณาระดับภาระความรับผิดชอบ ซึ่งพิจารณาจากความเป็นอิสระในการปฏิบัติงาน รวมทั้งขนาดและขอบเขตของผลกระทบของงานที่เป็นภาระความรับผิดชอบ ตลอดจนอำนาจหน้าที่ในขอบเขตความรับผิดชอบของตำแหน่งนั้นๆ โดยมีองค์ประกอบ ดังนี้

๓.๑ อิสระในการปฏิบัติงาน (๑๐๐ คะแนน) หมายถึง ความเป็นอิสระในการทำงานหรือกรอบการปฏิบัติ หรือการกำกับตรวจสอบที่ได้รับ ซึ่งจำแนกเป็นระดับได้ ดังนี้

อันดับ	ความหมาย/สาระ	คะแนน
A	เป็นงานที่มีอิสระในระดับผลสัมฤทธิ์เชิงปฏิบัติการ โดยดำเนินการตามขั้นตอนหรือข้อปฏิบัติที่กำหนดไว้เป็นมาตรฐาน หรือเป็นการปฏิบัติตามคำสั่งที่มีการควบคุม กำกับตรวจสอบในส่วนของความก้าวหน้าและผลงานตามที่ได้รับมอบหมาย	๓๕
A +	ความอิสระในการปฏิบัติงานสูงกว่าอันดับ A	๓๙
B -	ความอิสระในการปฏิบัติงานในอันดับ B แต่ปัจจัยบางประการยังไม่สมบูรณ์ที่จะพิจารณาอยู่ในอันดับ B	๔๑
B	เป็นงานที่มีอิสระในระดับผลสัมฤทธิ์เชิงปฏิบัติการ โดยดำเนินการตามแนวทางหรือหลักเกณฑ์ภายใต้คำแนะนำในบางกรณี แต่สามารถปรับปรุงเปลี่ยนแปลงได้บ้างตามความเหมาะสมในสถานการณ์นั้นๆ ได้ มีการตรวจสอบในส่วนของความก้าวหน้าและผลงานตามที่ได้รับมอบหมาย	๔๖
B +	ความอิสระในการปฏิบัติงานสูงกว่าอันดับ B	๕๐
C -	ความอิสระในการปฏิบัติงานในอันดับ C แต่ปัจจัยบางประการยังไม่สมบูรณ์ที่จะพิจารณาอยู่ในอันดับ C	๕๓
C	เป็นงานที่มีอิสระระดับผลสัมฤทธิ์เชิงบริหารจัดการ โดยดำเนินการตามที่ได้กำหนดทิศทางไว้เฉพาะภายใต้ภารกิจขององค์การบริหารส่วนตำบล มีอิสระในการบริหารจัดการ ให้คำแนะนำ กำกับ ตรวจสอบของหน่วยงาน โดยมีการควบคุมตรวจสอบผลงานในระดับผลสัมฤทธิ์	๕๙
C +	ความอิสระในการปฏิบัติงานสูงกว่าอันดับ C	๖๕
D -	ความอิสระในการปฏิบัติงานในอันดับ D แต่ปัจจัยบางประการยังไม่สมบูรณ์ที่จะพิจารณาอยู่ในอันดับ D	๖๙
D	เป็นงานที่มีอิสระในระดับผลสัมฤทธิ์เชิงบริหารจัดการ โดยมีการกำหนดทิศทางการดำเนินการไว้อย่างกว้าง มีอิสระในการบริหารจัดการงานที่มีความหลากหลายซับซ้อนของเนื้อหา เทคนิค และกระบวนการทำงานภายใต้ทิศทางและยุทธศาสตร์ขององค์การบริหารส่วนตำบล	๗๗
D +	ความอิสระในการปฏิบัติงานสูงกว่าอันดับ D	๘๕
E -	ความอิสระในการปฏิบัติงานในอันดับ E แต่ปัจจัยบางประการยังไม่สมบูรณ์ที่จะพิจารณาอยู่ในอันดับ E	๙๐
E	เป็นงานที่มีอิสระในระดับผลสัมฤทธิ์เชิงกลยุทธ์ โดยมีการกำหนดแนวทางอย่างกว้าง สามารถปฏิบัติงานเป็นอิสระในการกำหนดกลยุทธ์การปฏิบัติงานและปรับเปลี่ยนแนวทางการดำเนินการตามนโยบาย และยุทธศาสตร์ขององค์การบริหารส่วนตำบล อำเภอและจังหวัด	๑๐๐

๓.๒ ขอบเขตผลกระทบของงาน (๑๕๐ คะแนน) หมายถึง ระดับหรือขอบเขตของผลกระทบ จากงานในตำแหน่งนั้นๆ ต่อการบรรลุวัตถุประสงค์ตามภารกิจหลักของหน่วยงาน ซึ่งจำแนกเป็นระดับได้ ดังนี้

อันดับ	ความหมาย/สาระ	คะแนน
A	การดำเนินงานส่งผลกระทบบางส่วนต่อการบรรลุวัตถุประสงค์ตามภารกิจหลักของหน่วยงานระดับกอง	๕๓
A +	ขอบเขตผลกระทบของงานสูงกว่าอันดับ A	๕๘
B -	ขอบเขตผลกระทบของงานในอันดับ B แต่ปัจจัยบางประการยังไม่สมบูรณ์ที่จะพิจารณาอยู่ในอันดับ B	๖๑
B	การดำเนินงานส่งผลกระทบต่อการบรรลุวัตถุประสงค์ตามภารกิจหลักของหน่วยงานระดับกอง/สูงกว่ากอง	๖๘
B +	ขอบเขตผลกระทบของงานสูงกว่าอันดับ B	๗๕
C -	ขอบเขตผลกระทบของงานในอันดับ C แต่ปัจจัยบางประการยังไม่สมบูรณ์ที่จะพิจารณาอยู่ในอันดับ C	๘๐
C	การดำเนินงานส่งผลกระทบโดยตรงต่อการบรรลุวัตถุประสงค์ตามภารกิจหลักของหน่วยงานที่สังกัด หรือส่งผลต่อการดำเนินงานโดยรวมของหน่วยงาน	๘๙
C +	ขอบเขตผลกระทบของงานสูงกว่าอันดับ C	๙๘
D -	ขอบเขตผลกระทบของงานในอันดับ D แต่ปัจจัยบางประการยังไม่สมบูรณ์ที่จะพิจารณาอยู่ในอันดับ D	๑๐๔
D	การดำเนินงานส่งผลกระทบโดยตรงต่อการบรรลุวัตถุประสงค์ตามภารกิจหลักและการวางกลยุทธ์ขององค์การบริหารส่วนตำบล	๑๑๕
D +	ขอบเขตผลกระทบของงานสูงกว่าอันดับ D	๑๒๗
E -	ขอบเขตผลกระทบของงานในอันดับ E แต่ปัจจัยบางประการยังไม่สมบูรณ์ที่จะพิจารณาอยู่ในอันดับ E	๑๓๕
E	การดำเนินงานส่งผลกระทบต่อการบรรลุวัตถุประสงค์ตามภารกิจหลักของหน่วยงานที่สังกัด และการวางกลยุทธ์ขององค์การบริหารส่วนตำบล อำเภอและจังหวัด ตลอดจนอาจมีผลกระทบต่อการดำเนินการของส่วนราชการอื่นๆ ที่เกี่ยวข้อง	๑๕๐

๓.๓ อำนาจหน้าที่ที่ได้รับ/ขอบเขตความรับผิดชอบ (๑๕๐ คะแนน) หมายถึง ขอบเขตอำนาจในการดำเนินงาน หรือขอบเขตความรับผิดชอบของตำแหน่งนั้นๆ ซึ่งจำแนกเป็นระดับได้ ดังนี้

อันดับ	ความหมาย/สาระ	คะแนน
A	มีอำนาจในการมอบหมายงาน ควบคุม ตรวจสอบ ผลงานของเจ้าหน้าที่ภายใต้บังคับบัญชาจำนวนหนึ่ง มีระเบียบแนวทางปฏิบัติงานที่กำหนดเป็นมาตรฐานของหน่วยงาน	๕๓
A +	อำนาจที่ได้รับหรือขอบเขตความรับผิดชอบสูงกว่าอันดับ A	๕๘
B -	อำนาจที่ได้รับหรือขอบเขตความรับผิดชอบในอันดับ B แต่ปัจจัยบางประการยังไม่สมบูรณ์ที่จะพิจารณาอยู่ในอันดับ B	๖๑
B	มีอำนาจในการมอบหมายงาน ตัดสินใจ แก้ปัญหาตามแนวทางที่หน่วยงานกำหนดไว้กว้างๆ และควบคุม ตรวจสอบ ผลงานของเจ้าหน้าที่ภายใต้บังคับบัญชาจำนวนหนึ่ง	๖๘
B +	อำนาจที่ได้รับหรือขอบเขตความรับผิดชอบสูงกว่าอันดับ B	๗๕
C -	อำนาจที่ได้รับหรือขอบเขตความรับผิดชอบในอันดับ C แต่ปัจจัยบางประการยังไม่สมบูรณ์ที่จะพิจารณาอยู่ในอันดับ C	๘๐
C	มีอำนาจในการวางแผนกำหนดแนวทางการทำงานตามแผนปฏิบัติการตามนโยบายของหน่วยงานมอบหมายงาน และควบคุม กำกับ ตรวจสอบ รวมทั้งใช้ดุลยพินิจในการแก้ไขปัญหาทางที่มีลักษณะเป็นงานยุ่งยากแก่เจ้าหน้าที่ผู้อยู่ใต้บังคับบัญชาจำนวนหนึ่ง	๘๙
C +	อำนาจที่ได้รับหรือขอบเขตความรับผิดชอบสูงกว่าอันดับ C	๙๘
D -	อำนาจที่ได้รับหรือขอบเขตความรับผิดชอบในอันดับ D แต่ปัจจัยบางประการยังไม่สมบูรณ์ที่จะพิจารณาอยู่ในอันดับ D	๑๐๔
D	มีอำนาจในการวางแผน กำหนดแนวทางการทำงานตามแผนปฏิบัติการนโยบายของส่วนราชการที่สังกัด มอบหมายและควบคุม กำกับ ตรวจสอบรวมทั้งใช้ดุลยพินิจในการตัดสินใจแก้ไขปัญหาทางที่มีลักษณะงานของภารกิจหลักที่สำคัญ หรือภารกิจหลักที่มีความยุ่งยากซับซ้อนมาก และมีผลกระทบต่อความสำเร็จของงานตามแผนปฏิบัติการ/ยุทธศาสตร์ขององค์การบริหารส่วนตำบล	๑๑๕
D +	อำนาจที่ได้รับหรือขอบเขตความรับผิดชอบสูงกว่าอันดับ D	๑๒๗
E -	อำนาจที่ได้รับหรือขอบเขตความรับผิดชอบในอันดับ E แต่ปัจจัยบางประการยังไม่สมบูรณ์ที่จะพิจารณาอยู่ในอันดับ E	๑๓๕
E	มีอำนาจในการวางแผนกลยุทธ์ กำหนดแผนปฏิบัติการ ตามนโยบาย ยุทธศาสตร์ขององค์การบริหารส่วนตำบล มอบหมายและควบคุม กำกับตรวจสอบการปฏิบัติหน่วยงานในความรับผิดชอบตามแผนกลยุทธ์ รวมทั้งการใช้ดุลยพินิจในการตัดสินใจ ปรับเปลี่ยนแผนกลยุทธ์เพื่อให้บรรลุผลสัมฤทธิ์ตามยุทธศาสตร์ที่กำหนด	๑๕๐

สรุปผลการประเมินด้านที่ ๔ การประเมินค่างาน

เกณฑ์การประเมิน	คะแนนเต็ม	ได้คะแนน
๑. องค์กรประกอบด้านความรู้และทักษะที่จำเป็นในงาน		
๑.๑ ลักษณะงาน	๑๕๐	๑๑๕
๑.๒ การบริหารงานและการจัดการ	๑๐๐	๗๗
๑.๓ การสื่อสารและปฏิสัมพันธ์	๑๐๐	๗๗
๒. องค์กรประกอบด้านการคิดและการตัดสินใจแก้ไขปัญหา		
๒.๑ การปฏิบัติงานและการตัดสินใจแก้ไขปัญหา	๑๐๐	๗๗
๒.๒ ความท้าทายในความคิดหรือความคิดสร้างสรรค์	๑๕๐	๑๑๕
๓. องค์กรประกอบด้านภาวะความรับผิดชอบ		
๓.๑ อีสรระในการปฏิบัติงาน	๑๐๐	๗๗
๓.๒ ขอบเขตผลกระทบของงาน	๑๕๐	๑๑๕
๓.๓ อำนาจหน้าที่ที่ได้รับ/ขอบเขตความรับผิดชอบ	๑๕๐	๑๑๕
คะแนนรวม	๑,๐๐๐	๗๖๖

ลงชื่อ..........กรรมการ

(นายบุญยืน นวลจันทร์)

ผู้ทรงคุณวุฒิที่ ก.อบต.จังหวัดปราจีนบุรี

๔. การประเมินค่างาน

การประเมินค่างานนี้เป็นเกณฑ์ใช้พิจารณาลักษณะหน้าที่ความรับผิดชอบคุณภาพ ความยุ่งยาก ซับซ้อนของงาน โดยมีองค์ประกอบในการประเมินค่างาน ดังนี้

(๑) องค์ประกอบด้านความรู้และทักษะที่จำเป็นในงาน

- | | |
|--------------------------------|-------------|
| (๑.๑) ลักษณะงาน | (๑๕๐ คะแนน) |
| (๑.๒) การบริหารงานและการจัดการ | (๑๐๐ คะแนน) |
| (๑.๓) การสื่อสารและปฏิสัมพันธ์ | (๑๐๐ คะแนน) |

(๒) องค์ประกอบด้านการคิดและการตัดสินใจแก้ไขปัญหา

- | | |
|--|-------------|
| (๒.๑) การปฏิบัติงานและการตัดสินใจแก้ไขปัญหา | (๑๐๐ คะแนน) |
| (๒.๒) ความท้าทายในความคิดหรือความคิดสร้างสรรค์ | (๑๕๐ คะแนน) |

(๓) องค์ประกอบด้านภาระความรับผิดชอบ

- | | |
|---|-------------|
| (๓.๑) อิสระในการปฏิบัติงาน | (๑๐๐ คะแนน) |
| (๓.๒) ขอบเขตผลกระทบของงาน | (๑๕๐ คะแนน) |
| (๓.๓) อำนาจหน้าที่ที่ได้รับ/ขอบเขตความรับผิดชอบ | (๑๕๐ คะแนน) |

รวม ๑,๐๐๐ คะแนน

เกณฑ์การกำหนดระดับตำแหน่ง

คะแนนรวม	ระดับ
ตั้งแต่ ๔๖๐ คะแนนขึ้นไป	ต้น
ตั้งแต่ ๖๐๐ คะแนนขึ้นไป	กลาง
ตั้งแต่ ๗๖๐ คะแนนขึ้นไป	สูง

แนวทางการประเมินค่างานประกอบการกำหนดตำแหน่งหรือการปรับปรุงตำแหน่ง

๑. องค์ประกอบด้านความรู้และทักษะที่จำเป็นในงาน

องค์ประกอบด้านนี้พิจารณาถึงระดับลักษณะงานที่ต้องการความรู้และชำนาญงานความรู้ความสามารถในการบริหารจัดการ และทักษะความสามารถในการติดต่อสื่อสาร ปฏิสัมพันธ์ที่ต้องการของตำแหน่งนั้นๆ ซึ่งจำแนกองค์ประกอบได้ ดังนี้

๑.๑ ลักษณะงาน (๑๕๐ คะแนน) หมายถึง ความรู้ ความชำนาญงาน ซึ่งโดยสภาพของงานนั้นๆ จะต้องมีเพื่อปฏิบัติหน้าที่ความรับผิดชอบให้สำเร็จลุล่วงไปได้และรวมถึงระดับและขอบเขตความรู้ความเชี่ยวชาญในสาขาวิชาชีพที่จะต้องใช้ โดยมีใช้ความรู้และชำนาญงานเฉพาะตัวบุคคลผู้ดำรงตำแหน่งซึ่งจำแนกเป็นระดับได้ ดังนี้

อันดับ	ความหมาย/สาระ	คะแนน
A	เป็นงานที่ต้องการความรู้ระดับพื้นฐานอาชีพและสั่งสมความชำนาญในการทำงานอย่างเป็นระบบ	๕๓
A +	มีความรอบรู้และชำนาญงานสูงกว่าอันดับ A	๕๘
B -	มีความรอบรู้และชำนาญงานในอันดับ B แต่ปัจจัยบางประการยังไม่สมบูรณ์ที่จะพิจารณาอยู่ในอันดับ B	๖๑
B	เป็นงานที่ต้องการความรู้ทางวิชาชีพ มีทักษะเฉพาะด้านในทางปฏิบัติทั่วไปมีความรอบรู้ชำนาญการในกฎ ระเบียบ หลักการ สามารถกำหนดแนวคิดและระเบียบวิธีปฏิบัติงาน	๖๘
B +	มีความรอบรู้และชำนาญงานสูงกว่าอันดับ B	๗๕
C -	มีความรอบรู้และชำนาญงานในอันดับ C แต่ปัจจัยบางประการยังไม่สมบูรณ์ที่จะพิจารณาอยู่ในอันดับ C	๘๐
C	เป็นงานที่ต้องการความรู้ ความเชี่ยวชาญในศาสตร์สาขาวิชาในสายอาชีพนั้นๆ รวมทั้งกฎ ระเบียบ ทฤษฎี หลักการ มีทักษะเฉพาะด้าน และมีประสบการณ์สูง สามารถพัฒนากฎระเบียบ หลักเกณฑ์ แนวทางและระบบการทำงาน	๘๙
C +	มีความรอบรู้และชำนาญงานสูงกว่าอันดับ C	๙๘
D -	มีความรอบรู้และชำนาญงานในอันดับ D แต่ปัจจัยบางประการยังไม่สมบูรณ์ที่จะพิจารณาอยู่ในอันดับ D	๑๐๔
D	เป็นงานที่ต้องการความรู้ ความเชี่ยวชาญในสาขาวิชาในสายอาชีพนั้นๆ สูง มีทักษะและประสบการณ์ การบริหารจัดการงานที่มีการบูรณาการทั้งหลักวิชาการ เทคนิคกฎระเบียบ หลักการต่างๆ และการพัฒนางานในสายงานอาชีพเฉพาะด้าน	๑๑๕
D +	มีความรอบรู้และชำนาญงานสูงกว่าอันดับ D	๑๒๗
E -	มีความรอบรู้และชำนาญงานในอันดับ E แต่ปัจจัยบางประการยังไม่สมบูรณ์ที่จะพิจารณาอยู่ในอันดับ E	๑๓๕
E	เป็นงานที่ต้องการความรู้ ความเชี่ยวชาญอย่างลึกซึ้งในทฤษฎี หลักวิชาการและมีทักษะประสบการณ์สูงในการปฏิบัติงานในสาขาวิชาการหรือวิชาชีพอย่างยิ่งในลักษณะเป็นผู้นำทางวิชาการหรือเป็นงานที่ต้องการผู้ปฏิบัติงานที่มีความรอบรู้อย่างกว้างขวางในศาสตร์สาขาทั่วไป และมีประสบการณ์เป็นพิเศษในการบริหารแผนเชิงกลยุทธ์	๑๕๐

๑.๒ การบริหารงานและการจัดการ (๑๐๐ คะแนน) หมายถึง ความรู้ความสามารถในการบริหารการจัดการที่ต้องการของตำแหน่งนั้นๆ โดยพิจารณาลักษณะงานในบทบาทของการบริหารจัดการ ซึ่งต้องคำนึงถึงความยุ่งยากในการวางแผน กำกับ ตรวจสอบ ติดตามการปฏิบัติงาน รวมถึงระดับและขอบเขตของการบริหารจัดการในงาน ซึ่งจำแนกเป็นระดับได้ ดังนี้

อันดับ	ความหมาย/สาระ	คะแนน
A	เป็นงานที่ต้องมีการจัดระเบียบงาน ติดตาม ตรวจสอบผลการปฏิบัติงานตามขั้นตอน ระเบียบงานและให้คำปรึกษาแนะนำผู้ปฏิบัติงานระดับปฏิบัติการจำนวนหนึ่ง	๓๕
A +	เป็นงานที่มีการบริหารการจัดการสูงกว่าอันดับ A	๓๙
B -	เป็นงานที่มีการบริหารจัดการในอันดับ B แต่ปัจจัยบางประการยังไม่สมบูรณ์ที่จะพิจารณาอยู่ในอันดับ B	๔๑
B	เป็นงานที่ต้องมีการวางแผน กำหนดระเบียบวิธีการปฏิบัติงาน ติดตามตรวจสอบผลการปฏิบัติงานตามแผนงาน และให้คำปรึกษาแนะนำแก่ผู้ปฏิบัติงานจำนวนหนึ่ง	๔๖
B +	เป็นงานที่มีการบริหารจัดการสูงกว่าอันดับ B	๕๐
C -	เป็นงานที่มีการบริหารจัดการในอันดับ C แต่ปัจจัยบางประการยังไม่สมบูรณ์ที่จะพิจารณาอยู่ในอันดับ C	๕๓
C	เป็นงานที่ต้องมีการวางแผนงาน แผนเงิน แผนคน มีการจัดการและกำหนดแผนงานระบบงาน สำหรับงานหลักหลายด้านที่มีลักษณะความยุ่งยากซับซ้อนของงานต่างกัน แต่มีความสัมพันธ์เกี่ยวข้องกันและมีการตรวจสอบ ติดตาม รวมทั้งให้คำปรึกษาแนะนำแก่ผู้ใต้บังคับบัญชาจำนวนมาก	๕๙
C +	เป็นงานที่มีการบริหารจัดการสูงกว่าอันดับ C	๖๕
D -	เป็นงานที่มีการบริหารการจัดการในอันดับ D แต่ปัจจัยบางประการยังไม่สมบูรณ์ที่จะพิจารณาอยู่ในอันดับ D	๖๙
D	เป็นงานที่ต้องมีการวางแผนงาน แผนเงิน แผนคน มีการจัดการและกำหนดแผนงานระบบงาน สำหรับงานหลักที่มีความหลากหลาย หลักวิชาการ เทคนิคการปฏิบัติงานและมีลักษณะความยุ่งยากของงานสูงมาก หรืองานหลักที่มีการกิจและปริมาณงานสูงมาก และมีระบบกระบวนการทำงานที่เป็นระดับต่อเนื่องสัมพันธ์กัน และแสดงผลสัมฤทธิ์ของงานได้โดยเบ็ดเสร็จ มีการควบคุม ตรวจสอบ มอบหมายงานบังคับบัญชาผู้ใต้บังคับบัญชาจำนวนมาก	๗๗
D +	เป็นงานที่มีการบริหารการจัดการสูงกว่าอันดับ D	๘๕
E -	เป็นงานที่มีการบริหารการจัดการในอันดับ E แต่ปัจจัยบางประการยังไม่สมบูรณ์ที่จะพิจารณาอยู่ในอันดับ E	๙๐
E	เป็นงานที่ต้องมีการควบคุม หรือกำกับประสานติดตามผลงานตามแผนงาน โครงการ ส่วนราชการระดับกองขึ้นไปหลายหน่วย รวมทั้งให้คำปรึกษา แนะนำเพื่อผลักดันเร่งรัดให้การปฏิบัติงานบรรลุผลสัมฤทธิ์ตามนโยบายและยุทธศาสตร์ของส่วนราชการ	๑๐๐

๑.๓ การสื่อสารและปฏิสัมพันธ์ (๑๐๐ คะแนน) หมายถึง ทักษะความสามารถในการติดต่อสื่อสารกับผู้อื่น หรือการทำงานร่วมกับผู้อื่นหรือการให้ผู้อื่นร่วมทำงานให้ โดยพิจารณาถึงวัตถุประสงค์ของการติดต่อสื่อสาร รวมทั้งระดับและขอบเขตของการติดต่อสื่อสาร ซึ่งจำแนกเป็นระดับได้ดังนี้

อันดับ	ความหมาย/สาระ	คะแนน
A	เป็นงานที่ต้องใช้มนุษยสัมพันธ์ขั้นพื้นฐาน เพื่อการติดต่อประสานกับผู้ร่วมงาน หรือหน่วยงานอื่นๆ ที่เกี่ยวข้องหรือประชาชนผู้รับบริการ	๓๕
A +	เป็นงานที่มีการสื่อสารและปฏิสัมพันธ์สูงกว่าอันดับ A	๓๙
B -	เป็นงานที่มีการสื่อสารและปฏิสัมพันธ์สูงกว่าในอันดับ B แต่ปัจจัยบางประการยังไม่สมบูรณ์ที่จะพิจารณาอยู่ในอันดับ B	๔๑
B	เป็นงานที่ต้องให้ข้อเสนอแนะข้อคิดเห็นแก่ผู้ปฏิบัติงาน มีการติดต่อประสานงานด้านข้อมูล ให้ข้อมูลกับหน่วยงานและผู้มีส่วนเกี่ยวข้องทั้งภายในและภายนอกหน่วยงาน รวมทั้งการให้ข้อเท็จจริงเกี่ยวกับปัญหาพร้อมข้อคิดเห็นและข้อเสนอแนะกับบุคคล/หน่วยงานที่เกี่ยวข้อง	๔๖
B +	เป็นงานที่มีการสื่อสารและปฏิสัมพันธ์สูงกว่าอันดับ B	๕๐
C -	เป็นงานที่มีการสื่อสารและปฏิสัมพันธ์ในอันดับ C แต่ปัจจัยบางประการยังไม่สมบูรณ์ที่จะพิจารณาอยู่ในอันดับ C	๕๓
C	เป็นงานที่ต้องใช้ทักษะในการชักจูงโน้มน้าวผู้ร่วมงาน ทั้งในระดับผู้บังคับบัญชาและผู้ใต้บังคับบัญชารวมทั้งผู้มีส่วนเกี่ยวข้องทั้งภายในและภายนอกหน่วยงานเพื่อให้เกิดผลสัมฤทธิ์ของงานและมีทักษะที่จะโน้มน้าวสร้างความเข้าใจในประเด็นสำคัญในการชักจูงเจรจา ต่อรองกับผู้ที่เกี่ยวข้อง	๕๙
C +	เป็นงานที่มีการสื่อสารและปฏิสัมพันธ์สูงกว่าอันดับ C	๖๕
D -	เป็นงานที่มีการสื่อสารและปฏิสัมพันธ์ในอันดับ D แต่ปัจจัยบางประการยังไม่สมบูรณ์ที่จะพิจารณาอยู่ในอันดับ D	๖๙
D	เป็นงานที่ต้องใช้ทักษะในการกระตุ้นและชักจูง เจรจาต่อรองโน้มน้าวในการติดต่อสื่อสารกับผู้อื่นทั้งภายในและภายนอกหน่วยงานเพื่อสร้างความเข้าใจความร่วมมือในการดำเนินการใดๆ หรือไขปัญหาในประเด็นยุทธศาสตร์ขององค์การบริหารส่วนตำบล	๗๗
D +	เป็นงานที่มีการสื่อสารและปฏิสัมพันธ์สูงกว่าอันดับ D	๘๕
E -	เป็นงานที่มีการสื่อสารและปฏิสัมพันธ์ในอันดับ E แต่ปัจจัยบางประการยังไม่สมบูรณ์ที่จะพิจารณาอยู่ในอันดับ E	๙๐
E	เป็นงานที่ต้องอาศัยทักษะในการกระตุ้นชักจูง โน้มน้าวผู้อื่นให้เปลี่ยนความคิดหรือทัศนคติเพื่อให้ภารกิจบรรลุวัตถุประสงค์ที่วางไว้ สร้างความเปลี่ยนแปลงในการทำงานในระดับยุทธศาสตร์ขององค์การบริหารส่วนตำบล	๑๐๐

๒. องค์ประกอบด้านการคิดและการตัดสินใจแก้ไขปัญหา

องค์ประกอบด้านนี้พิจารณาถึงระดับในการคิดและการตัดสินใจที่ต้องการของตำแหน่งนั้นๆ โดยพิจารณาระดับความเป็นอิสระในการคิดและตัดสินใจตามสภาพแวดล้อมของสถานการณ์ของปัญหารวมทั้งความท้าทายในการคิดและพัฒนาสิ่งใหม่ๆ ให้เกิดขึ้นในงาน โดยมีองค์ประกอบ ดังนี้

๒.๑ การปฏิบัติงานและการตัดสินใจแก้ไขปัญหา (๑๐๐ คะแนน) หมายถึง ระดับขอบเขตแนวทางของการปฏิบัติงานหรือการตัดสินใจแก้ไขปัญหาในงานของตำแหน่งนั้นๆ ซึ่งจำแนกเป็นระดับได้ ดังนี้

อันดับ	ความหมาย/สาระ	คะแนน
A	การปฏิบัติงานและการตัดสินใจอยู่ภายใต้ระเบียบแนวทางปฏิบัติ ระบบงานและมาตรฐานงานของหน่วยงาน	๓๕
A +	การปฏิบัติงานและการตัดสินใจแก้ไขปัญหาสูงกว่าอันดับ A	๓๙
B -	การปฏิบัติงานและการตัดสินใจแก้ไขปัญหในอันดับ B แต่ปัจจัยบางประการยังไม่สมบูรณ์ที่จะพิจารณาอยู่ในอันดับ B	๔๑
B	การปฏิบัติงานและการตัดสินใจอยู่ภายใต้วัตถุประสงค์หลักของกอง โดยต้องใช้วิธีการหรือวิชาชีพและประสบการณ์ในการตัดสินใจหรือการแก้ไขปัญหาในงานที่รับผิดชอบให้เหมาะสมกับสถานการณ์	๔๖
B +	การปฏิบัติงานและการตัดสินใจแก้ไขปัญหสูงกว่าอันดับ B	๕๐
C -	การปฏิบัติงานและการตัดสินใจแก้ไขปัญหในอันดับ C แต่ปัจจัยบางประการยังไม่สมบูรณ์ที่จะพิจารณาอยู่ในอันดับ C	๕๓
C	การปฏิบัติงานและการตัดสินใจอยู่ภายใต้วัตถุประสงค์ แผนงาน โครงการของส่วนราชการที่สังกัด โดยต้องใช้วิชาการหรือวิชาชีพในการตัดสินใจกำหนดยุทธศาสตร์ การปฏิบัติงาน แผนการปฏิบัติงาน รวมทั้งการแก้ไขปัญหางานที่ยุ่งยาก	๕๙
C +	การปฏิบัติงานและการตัดสินใจแก้ไขปัญหสูงกว่าระดับ C	๖๕
D -	การปฏิบัติงานและการตัดสินใจแก้ไขปัญหในอันดับ D แต่ปัจจัยบางประการยังไม่สมบูรณ์ที่จะพิจารณาอยู่ในอันดับ D	๖๙
D	การปฏิบัติงานและการตัดสินใจภายใต้กรอบยุทธศาสตร์ขององค์การบริหารส่วนตำบล โดยต้องใช้วิชาการหรือวิชาชีพ พร้อมทั้งทักษะการเป็นผู้นำในการตัดสินใจกำหนดกลยุทธ์ การปฏิบัติงาน แผนปฏิบัติการ รวมทั้งแก้ไขปัญหางานที่มีความหลากหลายทั้งในเนื้อหา เทคนิค วิชาการ กระบวนการของงาน	๗๗
D +	การปฏิบัติงานและการตัดสินใจแก้ไขปัญหสูงกว่าอันดับ D	๘๕
E -	การปฏิบัติงานและการตัดสินใจแก้ไขปัญหในอันดับ E แต่ปัจจัยบางประการยังไม่สมบูรณ์ที่จะพิจารณาอยู่ในอันดับ E	๙๐
E	การปฏิบัติงานและการตัดสินใจโดยอิสระ การปรับแนวทางการปฏิบัติงานสอดคล้องกรอบนโยบายและยุทธศาสตร์ของส่วนราชการระดับอำเภอ จังหวัด	๑๐๐

๒.๒ ความท้าทายในความคิดหรือความคิดสร้างสรรค์ (๑๕๐ คะแนน) หมายถึง ระดับความท้าทายของความคิดหรือความคิดสร้างสรรค์สิ่งใหม่ๆ ในงานของตำแหน่งนั้นๆ โดยมีใช้พิจารณาที่ความสามารถในการคิดของบุคคลที่ดำรงตำแหน่ง ซึ่งจำแนกเป็นระดับได้ ดังนี้

อันดับ	ความหมาย/สาระ	คะแนน
A	เป็นงานที่ต้องใช้ความคิดริเริ่มบ้าง และมีการคิดวิเคราะห์ในการปฏิบัติงาน	๕๓
A +	ความท้าทายในความคิดหรือความคิดสร้างสรรค์สูงกว่าอันดับ A	๕๘
B -	ความท้าทายในความคิดหรือความคิดสร้างสรรค์ในอันดับ B แต่ปัจจัยบางประการยังไม่สมบูรณ์ที่จะพิจารณาอยู่ในอันดับ B	๖๑
B	เป็นงานที่มีปัญหาซึ่งต้องแก้ไขค่อนข้างบ่อย ต้องใช้ความคิดริเริ่มสร้างสรรค์ ค้นหาแนวทางใหม่ในการทำงาน	๖๘
B +	ความท้าทายในความคิดหรือความคิดสร้างสรรค์สูงกว่าอันดับ B	๗๕
C -	ความท้าทายในความคิดหรือความคิดสร้างสรรค์ในอันดับ C แต่ปัจจัยบางประการยังไม่สมบูรณ์ที่จะพิจารณาอยู่ในอันดับ C	๘๐
C	เป็นงานที่ต้องใช้ความคิด ประสบการณ์ ความชำนาญ และประยุกต์ใช้ความรู้ ทักษะในการวิเคราะห์และตัดสินใจเลือกทางเลือกที่เหมาะสมในสถานการณ์ที่มีความหลากหลาย	๘๙
C +	ความท้าทายในความคิดหรือความคิดสร้างสรรค์สูงกว่าอันดับ C	๙๘
D -	ความท้าทายในความคิดหรือความคิดสร้างสรรค์ในอันดับ D แต่ปัจจัยบางประการยังไม่สมบูรณ์ที่จะพิจารณาอยู่ในอันดับ D	๑๐๔
D	เป็นงานที่ต้องใช้ทักษะ การคิดวิเคราะห์และการตีความ และการคิดเชิงสร้างสรรค์ รวมทั้งการใช้ดุลยพินิจในการตัดสินใจเลือกทางเลือกที่ดีที่สุด สถานการณ์/ปัญหาที่ยุ้งยากซับซ้อน หรือปัญหาที่ไม่เคยเกิดมาก่อนและพัฒนาแนวคิดและวิธีการใหม่	๑๑๕
D +	ความท้าทายในความคิดหรือความคิดสร้างสรรค์สูงกว่าอันดับ D	๑๒๗
E -	ความท้าทายในความคิดหรือความคิดสร้างสรรค์ในอันดับ E แต่ปัจจัยบางประการยังไม่สมบูรณ์ที่จะพิจารณาอยู่ในอันดับ E	๑๓๕
E	เป็นงานที่ต้องใช้ทักษะ การคิดวิเคราะห์เชิงสร้างสรรค์เพื่อพัฒนาแนวคิดใหม่ๆ หรือวิธีการใหม่ๆ ให้เกิดความก้าวหน้าขององค์ความรู้ที่สามารถนำมาปรับใช้ให้บังเกิดผลในทางปฏิบัติและพัฒนาต่อยอดไปได้อย่างต่อเนื่อง และบูรณาการภารกิจในระดับนโยบาย/ยุทธศาสตร์ระดับองค์การบริหารส่วนตำบลให้เกิดผลในทางปฏิบัติ	๑๕๐

๓. องค์ประกอบด้านหน้าที่ความรับผิดชอบ

องค์ประกอบด้านนี้พิจารณาระดับภาระความรับผิดชอบ ซึ่งพิจารณาจากความเป็นอิสระในการปฏิบัติงาน รวมทั้งขนาดและขอบเขตของผลกระทบของงานที่เป็นภาระความรับผิดชอบ ตลอดจนอำนาจหน้าที่ในขอบเขตความรับผิดชอบของตำแหน่งนั้นๆ โดยมีองค์ประกอบ ดังนี้

๓.๑ อิสระในการปฏิบัติงาน (๑๐๐ คะแนน) หมายถึง ความเป็นอิสระในการทำงานหรือกรอบการปฏิบัติ หรือการกำกับตรวจสอบที่ได้รับ ซึ่งจำแนกเป็นระดับได้ ดังนี้

อันดับ	ความหมาย/สาระ	คะแนน
A	เป็นงานที่มีอิสระในระดับผลสัมฤทธิ์เชิงปฏิบัติการ โดยดำเนินการตามขั้นตอนหรือข้อปฏิบัติที่กำหนดไว้เป็นมาตรฐาน หรือเป็นการปฏิบัติตามคำสั่งมีการควบคุม กำกับตรวจสอบในส่วนของความก้าวหน้าและผลงานตามที่ได้รับมอบหมาย	๓๕
A +	ความอิสระในการปฏิบัติงานสูงกว่าอันดับ A	๓๙
B -	ความอิสระในการปฏิบัติงานในอันดับ B แต่ปัจจัยบางประการยังไม่สมบูรณ์ที่จะพิจารณาอยู่ในอันดับ B	๔๑
B	เป็นงานที่มีอิสระในระดับผลสัมฤทธิ์เชิงปฏิบัติการ โดยดำเนินการตามแนวทางหรือหลักเกณฑ์ภายใต้คำแนะนำในบางกรณี แต่สามารถปรับปรุงเปลี่ยนแปลงได้บ้างตามความเหมาะสมในสถานการณ์นั้นๆ ได้ มีการตรวจสอบในส่วนของความก้าวหน้าและผลงานตามที่ได้รับมอบหมาย	๔๖
B +	ความอิสระในการปฏิบัติงานสูงกว่าอันดับ B	๕๐
C -	ความอิสระในการปฏิบัติงานในอันดับ C แต่ปัจจัยบางประการยังไม่สมบูรณ์ที่จะพิจารณาอยู่ในอันดับ C	๕๓
C	เป็นงานที่มีอิสระระดับผลสัมฤทธิ์เชิงบริหารจัดการ โดยดำเนินการตามที่ได้กำหนดทิศทางไว้เฉพาะภายใต้ภารกิจขององค์การบริหารส่วนตำบล มีอิสระในการบริหารจัดการ ให้คำแนะนำ กำกับ ตรวจสอบของหน่วยงาน โดยมีการควบคุมตรวจสอบผลงานในระดับผลสัมฤทธิ์	๕๙
C +	ความอิสระในการปฏิบัติงานสูงกว่าอันดับ C	๖๕
D -	ความอิสระในการปฏิบัติงานในอันดับ D แต่ปัจจัยบางประการยังไม่สมบูรณ์ที่จะพิจารณาอยู่ในอันดับ D	๖๙
D	เป็นงานที่มีอิสระในระดับผลสัมฤทธิ์เชิงบริหารจัดการ โดยมีการกำหนดทิศทางการดำเนินการไว้อย่างกว้าง มีอิสระในการบริหารจัดการงานที่มีความหลากหลายซับซ้อนของเนื้อหา เทคนิค และกระบวนการทำงานภายใต้ทิศทางและยุทธศาสตร์ขององค์การบริหารส่วนตำบล	๗๗
D +	ความอิสระในการปฏิบัติงานสูงกว่าอันดับ D	๘๕
E -	ความอิสระในการปฏิบัติงานในอันดับ E แต่ปัจจัยบางประการยังไม่สมบูรณ์ที่จะพิจารณาอยู่ในอันดับ E	๙๐
E	เป็นงานที่มีอิสระในระดับผลสัมฤทธิ์เชิงกลยุทธ์ โดยมีการกำหนดแนวทางอย่างกว้างสามารถปฏิบัติงานเป็นอิสระในการกำหนดกลยุทธ์การปฏิบัติงานและปรับเปลี่ยนแนวทางการดำเนินการตามนโยบาย และยุทธศาสตร์ขององค์การบริหารส่วนตำบล อำเภอและจังหวัด	๑๐๐

๓.๒ ขอบเขตผลกระทบของงาน (๑๕๐ คะแนน) หมายถึง ระดับหรือขอบเขตของผลกระทบจากงานในตำแหน่งนั้นๆ ต่อการบรรลุวัตถุประสงค์ตามภารกิจหลักของหน่วยงาน ซึ่งจำแนกเป็นระดับได้ ดังนี้

อันดับ	ความหมาย/สาระ	คะแนน
A	การดำเนินงานส่งผลกระทบบางส่วนต่อการบรรลุวัตถุประสงค์ตามภารกิจหลักของหน่วยงานระดับกอง	๕๓
A +	ขอบเขตผลกระทบของงานสูงกว่าอันดับ A	๕๘
B -	ขอบเขตผลกระทบของงานในอันดับ B แต่ปัจจัยบางประการยังไม่สมบูรณ์ที่จะพิจารณาอยู่ในอันดับ B	๖๑
B	การดำเนินงานส่งผลกระทบต่อการบรรลุวัตถุประสงค์ตามภารกิจหลักของหน่วยงานระดับกอง/สูงกว่ากอง	๖๘
B +	ขอบเขตผลกระทบของงานสูงกว่าอันดับ B	๗๕
C -	ขอบเขตผลกระทบของงานในอันดับ C แต่ปัจจัยบางประการยังไม่สมบูรณ์ที่จะพิจารณาอยู่ในอันดับ C	๘๐
C	การดำเนินงานส่งผลกระทบโดยตรงต่อการบรรลุวัตถุประสงค์ตามภารกิจหลักของหน่วยงานที่สังกัด หรือส่งผลต่อการดำเนินงานโดยรวมของหน่วยงาน	๘๙
C +	ขอบเขตผลกระทบของงานสูงกว่าอันดับ C	๙๘
D -	ขอบเขตผลกระทบของงานในอันดับ D แต่ปัจจัยบางประการยังไม่สมบูรณ์ที่จะพิจารณาอยู่ในอันดับ D	๑๐๔
D	การดำเนินงานส่งผลกระทบโดยตรงต่อการบรรลุวัตถุประสงค์ตามภารกิจหลักและการวางกลยุทธ์ขององค์การบริหารส่วนตำบล	๑๑๕
D +	ขอบเขตผลกระทบของงานสูงกว่าอันดับ D	๑๒๗
E -	ขอบเขตผลกระทบของงานในอันดับ E แต่ปัจจัยบางประการยังไม่สมบูรณ์ที่จะพิจารณาอยู่ในอันดับ E	๑๓๕
E	การดำเนินงานส่งผลกระทบต่อการบรรลุวัตถุประสงค์ตามภารกิจหลักของหน่วยงานที่สังกัด และการวางกลยุทธ์ขององค์การบริหารส่วนตำบล อำเภอและจังหวัด ตลอดจนอาจมีผลกระทบต่อการดำเนินการของส่วนราชการอื่นๆ ที่เกี่ยวข้อง	๑๕๐

๓.๓ อำนาจหน้าที่ที่ได้รับ/ขอบเขตความรับผิดชอบ (๑๕๐ คะแนน) หมายถึง ขอบเขตอำนาจในการดำเนินงาน หรือขอบเขตความรับผิดชอบของตำแหน่งนั้นๆ ซึ่งจำแนกเป็นระดับได้ ดังนี้

อันดับ	ความหมาย/สาระ	คะแนน
A	มีอำนาจในการมอบหมายงาน ควบคุม ตรวจสอบ ผลงานของเจ้าหน้าที่ภายใต้บังคับบัญชาจำนวนหนึ่ง มีระเบียบแนวทางปฏิบัติงานที่กำหนดเป็นมาตรฐานของหน่วยงาน	๕๓
A +	อำนาจที่ได้รับหรือขอบเขตความรับผิดชอบสูงกว่าอันดับ A	๕๘
B -	อำนาจที่ได้รับหรือขอบเขตความรับผิดชอบในอันดับ B แต่ปัจจัยบางประการยังไม่สมบูรณ์ที่จะพิจารณาอยู่ในอันดับ B	๖๑
B	มีอำนาจในการมอบหมายงาน ตัดสินใจ แก้ปัญหาตามแนวทางที่หน่วยงานกำหนดไว้กว้างๆ และควบคุม ตรวจสอบ ผลงานของเจ้าหน้าที่ภายใต้บังคับบัญชาจำนวนหนึ่ง	๖๘
B +	อำนาจที่ได้รับหรือขอบเขตความรับผิดชอบสูงกว่าอันดับ B	๗๕
C -	อำนาจที่ได้รับหรือขอบเขตความรับผิดชอบในอันดับ C แต่ปัจจัยบางประการยังไม่สมบูรณ์ที่จะพิจารณาอยู่ในอันดับ C	๘๐
C	มีอำนาจในการวางแผนกำหนดแนวทางการทำงานตามแผนปฏิบัติการตามนโยบายของหน่วยงานมอบหมายงาน และควบคุม กำกับ ตรวจสอบ รวมทั้งใช้ดุลยพินิจในการแก้ไขปัญหาทางที่มีลักษณะเป็นงานยุ่งยากแก่เจ้าหน้าที่ผู้อยู่ใต้บังคับบัญชาจำนวนหนึ่ง	๘๙
C +	อำนาจที่ได้รับหรือขอบเขตความรับผิดชอบสูงกว่าอันดับ C	๙๘
D -	อำนาจที่ได้รับหรือขอบเขตความรับผิดชอบในอันดับ D แต่ปัจจัยบางประการยังไม่สมบูรณ์ที่จะพิจารณาอยู่ในอันดับ D	๑๐๔
D	มีอำนาจในการวางแผน กำหนดแนวทางการทำงานตามแผนปฏิบัติการนโยบายของส่วนราชการที่สังกัด มอบหมายและควบคุม กำกับ ตรวจสอบรวมทั้งใช้ดุลยพินิจในการตัดสินใจแก้ไขปัญหาทางที่มีลักษณะงานของภารกิจหลักที่สำคัญ หรือภารกิจหลักที่มีความยุ่งยากซับซ้อนมาก และมีผลกระทบต่อความสำเร็จของงานตามแผนปฏิบัติการ/ยุทธศาสตร์ขององค์การบริหารส่วนตำบล	๑๑๕
D +	อำนาจที่ได้รับหรือขอบเขตความรับผิดชอบสูงกว่าอันดับ D	๑๒๗
E -	อำนาจที่ได้รับหรือขอบเขตความรับผิดชอบในอันดับ E แต่ปัจจัยบางประการยังไม่สมบูรณ์ที่จะพิจารณาอยู่ในอันดับ E	๑๓๕
E	มีอำนาจในการวางแผนกลยุทธ์ กำหนดแผนปฏิบัติการ ตามนโยบาย ยุทธศาสตร์ขององค์การบริหารส่วนตำบล มอบหมายและควบคุม กำกับตรวจสอบการปฏิบัติหน่วยงานในความรับผิดชอบตามแผนกลยุทธ์ รวมทั้งการใช้ดุลยพินิจในการตัดสินใจ ปรับเปลี่ยนแผนกลยุทธ์เพื่อให้บรรลุผลสัมฤทธิ์ตามยุทธศาสตร์ที่กำหนด	๑๕๐

สรุปผลการประเมินด้านที่ ๔ การประเมินค่างาน

เกณฑ์การประเมิน	คะแนนเต็ม	ได้คะแนน
๑. องค์กรประกอบด้านความรู้และทักษะที่จำเป็นในงาน		
๑.๑ ลักษณะงาน	๑๕๐	๑๑๕
๑.๒ การบริหารงานและการจัดการ	๑๐๐	๗๗
๑.๓ การสื่อสารและปฏิสัมพันธ์	๑๐๐	๗๗
๒. องค์กรประกอบด้านการคิดและการตัดสินใจแก้ไขปัญหา		
๒.๑ การปฏิบัติงานและการตัดสินใจแก้ไขปัญหา	๑๐๐	๗๗
๒.๒ ความท้าทายในความคิดหรือความคิดสร้างสรรค์	๑๕๐	๑๑๕
๓. องค์กรประกอบด้านภาวะความรับผิดชอบ		
๓.๑ อีสรระในการปฏิบัติงาน	๑๐๐	๗๗
๓.๒ ขอบเขตผลกระทบของงาน	๑๕๐	๑๑๕
๓.๓ อำนาจหน้าที่ได้รับ/ขอบเขตความรับผิดชอบ	๑๕๐	๑๑๕
คะแนนรวม	๑,๐๐๐	๗๖๖

ลงชื่อ  กรรมการ

(นายไพฑูริย์ สมบูรณ์)

พัฒนาการจังหวัดปราจีนบุรี

๔. การประเมินค่างาน

การประเมินค่างานนี้เป็นเกณฑ์ใช้พิจารณาลักษณะหน้าที่ความรับผิดชอบคุณภาพ ความยุ่งยาก ซับซ้อนของงาน โดยมีองค์ประกอบในการประเมินค่างาน ดังนี้

(๑) องค์ประกอบด้านความรู้และทักษะที่จำเป็นในงาน

- | | |
|--------------------------------|-------------|
| (๑.๑) ลักษณะงาน | (๑๕๐ คะแนน) |
| (๑.๒) การบริหารงานและการจัดการ | (๑๐๐ คะแนน) |
| (๑.๓) การสื่อสารและปฏิสัมพันธ์ | (๑๐๐ คะแนน) |

(๒) องค์ประกอบด้านการคิดและการตัดสินใจแก้ไขปัญหา

- | | |
|--|-------------|
| (๒.๑) การปฏิบัติงานและการตัดสินใจแก้ไขปัญหา | (๑๐๐ คะแนน) |
| (๒.๒) ความท้าทายในความคิดหรือความคิดสร้างสรรค์ | (๑๕๐ คะแนน) |

(๓) องค์ประกอบด้านภาระความรับผิดชอบ

- | | |
|---|-------------|
| (๓.๑) อีสาระในการปฏิบัติงาน | (๑๐๐ คะแนน) |
| (๓.๒) ขอบเขตผลกระทบของงาน | (๑๕๐ คะแนน) |
| (๓.๓) อำนาจหน้าที่ที่ได้รับ/ขอบเขตความรับผิดชอบ | (๑๕๐ คะแนน) |

รวม ๑,๐๐๐ คะแนน

เกณฑ์การกำหนดระดับตำแหน่ง

คะแนนรวม	ระดับ
ตั้งแต่ ๔๖๐ คะแนนขึ้นไป	ต้น
ตั้งแต่ ๖๐๐ คะแนนขึ้นไป	กลาง
ตั้งแต่ ๗๖๐ คะแนนขึ้นไป	สูง

แนวทางการประเมินค่างานประกอบการกำหนดตำแหน่งหรือการปรับปรุงตำแหน่ง

๑. องค์ประกอบด้านความรู้และทักษะที่จำเป็นในงาน

องค์ประกอบด้านนี้พิจารณาถึงระดับลักษณะงานที่ต้องการความรู้และชำนาญงานความรู้ความสามารถในการบริหารจัดการ และทักษะความสามารถในการติดต่อสื่อสาร ปฏิสัมพันธ์ที่ต้องการของตำแหน่งนั้นๆ ซึ่งจำแนกองค์ประกอบได้ ดังนี้

๑.๑ ลักษณะงาน (๑๕๐ คะแนน) หมายถึง ความรู้ ความชำนาญงาน ซึ่งโดยสภาพของงานนั้นๆ จะต้องมีเพื่อปฏิบัติหน้าที่ความรับผิดชอบให้สำเร็จลุล่วงไปได้และรวมถึงระดับและขอบเขตความรู้ความเชี่ยวชาญในสาขาวิชาชีพที่จะต้องใช้ โดยมีใช้ความรู้และชำนาญงานเฉพาะตัวบุคคลผู้ดำรงตำแหน่งซึ่งจำแนกเป็นระดับได้ ดังนี้

อันดับ	ความหมาย/สาระ	คะแนน
A	เป็นงานที่ต้องการความรู้ระดับพื้นฐานอาชีพและสั่งสมความชำนาญในการทำงานอย่างเป็นระบบ	๕๓
A +	มีความรอบรู้และชำนาญงานสูงกว่าอันดับ A	๕๘
B -	มีความรอบรู้และชำนาญงานในอันดับ B แต่ปัจจัยบางประการยังไม่สมบูรณ์ที่จะพิจารณาอยู่ในอันดับ B	๖๑
B	เป็นงานที่ต้องการความรู้ทางวิชาชีพ มีทักษะเฉพาะด้านในทางปฏิบัติทั่วไปมีความรอบรู้ชำนาญการในกฎ ระเบียบ หลักการ สามารถกำหนดแนวคิดและระเบียบวิธีปฏิบัติงาน	๖๘
B +	มีความรอบรู้และชำนาญงานสูงกว่าอันดับ B	๗๕
C -	มีความรอบรู้และชำนาญงานในอันดับ C แต่ปัจจัยบางประการยังไม่สมบูรณ์ที่จะพิจารณาอยู่ในอันดับ C	๘๐
C	เป็นงานที่ต้องการความรู้ ความเชี่ยวชาญในศาสตร์สาขาวิชาในสายอาชีพนั้นๆ รวมทั้งกฎ ระเบียบ ทฤษฎี หลักการ มีทักษะเฉพาะด้าน และมีประสบการณ์สูง สามารถพัฒนากฎระเบียบ หลักเกณฑ์ แนวทางและระบบการทำงาน	๘๙
C +	มีความรอบรู้และชำนาญงานสูงกว่าอันดับ C	๙๘
D -	มีความรอบรู้และชำนาญงานในอันดับ D แต่ปัจจัยบางประการยังไม่สมบูรณ์ที่จะพิจารณาอยู่ในอันดับ D	๑๐๔
D	เป็นงานที่ต้องการความรู้ ความเชี่ยวชาญในสาขาวิชาในสายอาชีพนั้นๆ สูง มีทักษะและประสบการณ์ การบริหารจัดการงานที่มีการบูรณาการทั้งหลักวิชาการ เทคนิค กฎระเบียบ หลักการต่างๆ และการพัฒนางานในสายงานอาชีพเฉพาะด้าน	๑๑๕
D +	มีความรอบรู้และชำนาญงานสูงกว่าอันดับ D	๑๒๗
E -	มีความรอบรู้และชำนาญงานในอันดับ E แต่ปัจจัยบางประการยังไม่สมบูรณ์ที่จะพิจารณาอยู่ในอันดับ E	๑๓๕
E	เป็นงานที่ต้องการความรู้ ความเชี่ยวชาญอย่างลึกซึ้งในทฤษฎี หลักวิชาการและมีทักษะประสบการณ์สูงในการปฏิบัติงานในสาขาวิชาการหรือวิชาชีพอย่างยิ่งในลักษณะเป็นผู้นำทางวิชาการหรือเป็นงานที่ต้องการผู้ปฏิบัติงานที่มีความรอบรู้อย่างกว้างขวางในศาสตร์สาขาทั่วไป และมีประสบการณ์เป็นพิเศษในการบริหารแผนเชิงกลยุทธ์	๑๕๐

๑.๒ การบริหารงานและการจัดการ (๑๐๐ คะแนน) หมายถึง ความรู้ความสามารถในการบริหารการจัดการที่ต้องการของตำแหน่งนั้นๆ โดยพิจารณาลักษณะงานในบทบาทของการบริหารจัดการ ซึ่งต้องคำนึงถึงความยุ่งยากในการวางแผน กำกับ ตรวจสอบ ติดตามการปฏิบัติงาน รวมถึงระดับและขอบเขตของการบริหารจัดการในงาน ซึ่งจำแนกเป็นระดับได้ ดังนี้

อันดับ	ความหมาย/สาระ	คะแนน
A	เป็นงานที่ต้องมีการจัดระเบียบงาน ติดตาม ตรวจสอบผลการปฏิบัติงานตามขั้นตอน ระเบียบงานและให้คำปรึกษาแนะนำผู้ปฏิบัติงานระดับปฏิบัติการจำนวนหนึ่ง	๓๕
A +	เป็นงานที่มีการบริหารการจัดการสูงกว่าอันดับ A	๓๙
B -	เป็นงานที่มีการบริหารจัดการในอันดับ B แต่ปัจจัยบางประการยังไม่สมบูรณ์ที่จะพิจารณาอยู่ในอันดับ B	๔๑
B	เป็นงานที่ต้องมีการวางแผน กำหนดระเบียบวิธีการปฏิบัติงาน ติดตามตรวจสอบผลการปฏิบัติงานตามแผนงาน และให้คำปรึกษาแนะนำแก่ผู้ปฏิบัติงานจำนวนหนึ่ง	๔๖
B +	เป็นงานที่มีการบริหารการจัดการสูงกว่าอันดับ B	๕๐
C -	เป็นงานที่มีการบริหารจัดการในอันดับ C แต่ปัจจัยบางประการยังไม่สมบูรณ์ที่จะพิจารณาอยู่ในอันดับ C	๕๓
C	เป็นงานที่ต้องมีการวางแผนงาน แผนเงิน แผนคน มีการจัดการและกำหนดแผนงานระบบงาน สำหรับงานหลักหลายด้านที่มีลักษณะความยุ่งยากซับซ้อนของงานต่างกัน แต่มีความสัมพันธ์เกี่ยวข้องกันและมีการตรวจสอบ ติดตาม รวมทั้งให้คำปรึกษาแนะนำแก่ผู้ใต้บังคับบัญชาจำนวนมาก	๕๙
C +	เป็นงานที่มีการบริหารการจัดการสูงกว่าอันดับ C	๖๕
D -	เป็นงานที่มีการบริหารการจัดการในอันดับ D แต่ปัจจัยบางประการยังไม่สมบูรณ์ที่จะพิจารณาอยู่ในอันดับ D	๖๙
D	เป็นงานที่ต้องมีการวางแผนงาน แผนเงิน แผนคน มีการจัดการและกำหนดแผนงานระบบงาน สำหรับงานหลักที่มีความหลากหลาย หลักวิชาการ เทคนิคการปฏิบัติงานและมีลักษณะความยุ่งยากของงานสูงมาก หรืองานหลักที่มีการกิจและปริมาณงานสูงมาก และมีระบบกระบวนการทำงานที่เป็นระดับต่อเนื่องสัมพันธ์กัน และแสดงผลสัมฤทธิ์ของงานได้โดยเบ็ดเสร็จ มีการควบคุม ตรวจสอบ มอบหมายงานบังคับบัญชาผู้ใต้บังคับบัญชาจำนวนมาก	๗๗
D +	เป็นงานที่มีการบริหารการจัดการสูงกว่าอันดับ D	๘๕
E -	เป็นงานที่มีการบริหารการจัดการในอันดับ E แต่ปัจจัยบางประการยังไม่สมบูรณ์ที่จะพิจารณาอยู่ในอันดับ E	๙๐
E	เป็นงานที่ต้องมีการควบคุม หรือกำกับประสานติดตามผลงานตามแผนงาน โครงการ ส่วนราชการระดับกองขึ้นไปหลายหน่วย รวมทั้งให้คำปรึกษา แนะนำเพื่อผลักดันเร่งรัดให้การปฏิบัติงานบรรลุผลสัมฤทธิ์ตามนโยบายและยุทธศาสตร์ของส่วนราชการ	๑๐๐

๑.๓ การสื่อสารและปฏิสัมพันธ์ (๑๐๐ คะแนน) หมายถึง ทักษะความสามารถในการติดต่อสื่อสารกับผู้อื่น หรือการทำงานร่วมกับผู้อื่นหรือการให้ผู้อื่นร่วมทำงานให้ โดยพิจารณาถึงวัตถุประสงค์ของการติดต่อสื่อสาร รวมทั้งระดับและขอบเขตของการติดต่อสื่อสาร ซึ่งจำแนกเป็นระดับได้ดังนี้

อันดับ	ความหมาย/สาระ	คะแนน
A	เป็นงานที่ต้องใช้มนุษยสัมพันธ์ขั้นพื้นฐาน เพื่อการติดต่อประสานกับผู้ร่วมงาน หรือหน่วยงานอื่นๆ ที่เกี่ยวข้องหรือประชาชนผู้รับบริการ	๓๕
A +	เป็นงานที่มีการสื่อสารและปฏิสัมพันธ์สูงกว่าอันดับ A	๓๙
B -	เป็นงานที่มีการสื่อสารและปฏิสัมพันธ์สูงกว่าในอันดับ B แต่ปัจจัยบางประการยังไม่สมบูรณ์ที่จะพิจารณาอยู่ในอันดับ B	๔๑
B	เป็นงานที่ต้องให้ข้อเสนอแนะข้อคิดเห็นแก่ผู้ปฏิบัติงาน มีการติดต่อประสานงานด้านข้อมูล ให้ข้อมูลกับหน่วยงานและผู้มีส่วนเกี่ยวข้องทั้งภายในและภายนอกหน่วยงาน รวมทั้งการให้ข้อเท็จจริงเกี่ยวกับปัญหาพร้อมข้อคิดเห็นและข้อเสนอแนะกับบุคคล/หน่วยงานที่เกี่ยวข้อง	๔๖
B +	เป็นงานที่มีการสื่อสารและปฏิสัมพันธ์สูงกว่าอันดับ B	๕๐
C -	เป็นงานที่มีการสื่อสารและปฏิสัมพันธ์ในอันดับ C แต่ปัจจัยบางประการยังไม่สมบูรณ์ที่จะพิจารณาอยู่ในอันดับ C	๕๓
C	เป็นงานที่ต้องใช้ทักษะในการชักจูงโน้มน้าวผู้ร่วมงาน ทั้งในระดับผู้บังคับบัญชาและ ผู้ใต้บังคับบัญชารวมทั้งผู้มีส่วนเกี่ยวข้องทั้งภายในและภายนอกหน่วยงานเพื่อให้เกิดผลสัมฤทธิ์ของงานและมีทักษะที่จะโน้มน้าวสร้างความเข้าใจในประเด็นสำคัญในการชักจูงเจรจา ต่อรองกับผู้ที่เกี่ยวข้อง	๕๙
C +	เป็นงานที่มีการสื่อสารและปฏิสัมพันธ์สูงกว่าอันดับ C	๖๕
D -	เป็นงานที่มีการสื่อสารและปฏิสัมพันธ์ในอันดับ D แต่ปัจจัยบางประการยังไม่สมบูรณ์ที่จะพิจารณาอยู่ในอันดับ D	๖๙
D	เป็นงานที่ต้องใช้ทักษะในการกระตุ้นและชักจูง เจรจาต่อรองโน้มน้าวในการติดต่อสื่อสารกับผู้อื่นทั้งภายในและภายนอกหน่วยงานเพื่อสร้างความเข้าใจความร่วมมือในการดำเนินการใดๆ หรือไขปัญหาในประเด็นยุทธศาสตร์ขององค์การบริหารส่วนตำบล	๗๗
D +	เป็นงานที่มีการสื่อสารและปฏิสัมพันธ์สูงกว่าอันดับ D	๘๕
E -	เป็นงานที่มีการสื่อสารและปฏิสัมพันธ์ในอันดับ E แต่ปัจจัยบางประการยังไม่สมบูรณ์ที่จะพิจารณาอยู่ในอันดับ E	๙๐
E	เป็นงานที่ต้องอาศัยทักษะในการกระตุ้นชักจูง โน้มน้าวผู้อื่นให้เปลี่ยนความคิดหรือทัศนคติเพื่อให้ภารกิจบรรลุวัตถุประสงค์ที่วางไว้ สร้างความเปลี่ยนแปลงในการทำงานในระดับยุทธศาสตร์ขององค์การบริหารส่วนตำบล	๑๐๐

๒. องค์ประกอบด้านการคิดและการตัดสินใจแก้ไขปัญหา

องค์ประกอบด้านนี้พิจารณาถึงระดับในการคิดและการตัดสินใจที่ต้องการของตำแหน่งนั้นๆ โดยพิจารณาระดับความเป็นอิสระในการคิดและตัดสินใจตามสภาพแวดล้อมของสถานการณ์ของปัญหา รวมทั้งความท้าทายในการคิดและพัฒนาสิ่งใหม่ๆ ให้เกิดขึ้นในงาน โดยมีองค์ประกอบ ดังนี้

๒.๑ การปฏิบัติงานและการตัดสินใจแก้ไขปัญหา (๑๐๐ คะแนน) หมายถึง ระดับขอบเขตแนวทางของการปฏิบัติงานหรือการตัดสินใจแก้ไขปัญหาในงานของตำแหน่งนั้นๆ ซึ่งจำแนกเป็นระดับได้ ดังนี้

อันดับ	ความหมาย/สาระ	คะแนน
A	การปฏิบัติงานและการตัดสินใจอยู่ภายใต้ระเบียบแนวทางปฏิบัติ ระบบงานและมาตรฐานงานของหน่วยงาน	๓๕
A +	การปฏิบัติงานและการตัดสินใจแก้ไขปัญหาสูงกว่าอันดับ A	๓๙
B -	การปฏิบัติงานและการตัดสินใจแก้ไขปัญหในอันดับ B แต่ปัจจัยบางประการยังไม่สมบูรณ์ที่จะพิจารณาอยู่ในอันดับ B	๔๑
B	การปฏิบัติงานและการตัดสินใจอยู่ภายใต้วัตถุประสงค์หลักของกอง โดยต้องใช้วิธีการหรือวิชาชีพและประสบการณ์ในการตัดสินใจหรือการแก้ไขปัญหาในงานที่รับผิดชอบให้เหมาะสมกับสถานการณ์	๔๖
B +	การปฏิบัติงานและการตัดสินใจแก้ไขปัญหสูงกว่าอันดับ B	๕๐
C -	การปฏิบัติงานและการตัดสินใจแก้ไขปัญหในอันดับ C แต่ปัจจัยบางประการยังไม่สมบูรณ์ที่จะพิจารณาอยู่ในอันดับ C	๕๓
C	การปฏิบัติงานและการตัดสินใจอยู่ภายใต้วัตถุประสงค์ แผนงาน โครงการของส่วนราชการที่สังกัด โดยต้องใช้วิชาการหรือวิชาชีพในการตัดสินใจกำหนดยุทธศาสตร์ การปฏิบัติงาน แผนการปฏิบัติงาน รวมทั้งแก้ไขปัญหางานที่ยุ่งยาก	๕๙
C +	การปฏิบัติงานและการตัดสินใจแก้ไขปัญหสูงกว่าระดับ C	๖๕
D -	การปฏิบัติงานและการตัดสินใจแก้ไขปัญหในอันดับ D แต่ปัจจัยบางประการยังไม่สมบูรณ์ที่จะพิจารณาอยู่ในอันดับ D	๖๙
D	การปฏิบัติงานและการตัดสินใจภายใต้กรอบยุทธศาสตร์ขององค์การบริหารส่วนตำบล โดยต้องใช้วิชาการหรือวิชาชีพ พร้อมทั้งทักษะการเป็นผู้นำในการตัดสินใจกำหนดกลยุทธ์ การปฏิบัติงาน แผนปฏิบัติการ รวมทั้งแก้ไขปัญหางานที่มีความหลากหลายทั้งในเนื้อหา เทคนิค วิชาการ กระบวนการของงาน	๗๗
D +	การปฏิบัติงานและการตัดสินใจแก้ไขปัญหสูงกว่าอันดับ D	๘๕
E -	การปฏิบัติงานและการตัดสินใจแก้ไขปัญหในอันดับ E แต่ปัจจัยบางประการยังไม่สมบูรณ์ที่จะพิจารณาอยู่ในอันดับ E	๙๐
E	การปฏิบัติงานและการตัดสินใจโดยอิสระ การปรับแนวทางการปฏิบัติงานสอดคล้องกรอบนโยบายและยุทธศาสตร์ของส่วนราชการระดับอำเภอ จังหวัด	๑๐๐

๒.๒ ความท้าทายในความคิดหรือความคิดสร้างสรรค์ (๑๕๐ คะแนน) หมายถึง ระดับความท้าทายของความคิดหรือความคิดสร้างสรรค์สิ่งใหม่ๆ ในงานของตำแหน่งนั้นๆ โดยมิใช่พิจารณาที่ความสามารถในการคิดของบุคคลที่ดำรงตำแหน่ง ซึ่งจำแนกเป็นระดับได้ ดังนี้

อันดับ	ความหมาย/สาระ	คะแนน
A	เป็นงานที่ต้องใช้ความคิดริเริ่มบ้าง และมีการคิดวิเคราะห์ในการปฏิบัติงาน	๕๓
A +	ความท้าทายในความคิดหรือความคิดสร้างสรรค์สูงกว่าอันดับ A	๕๘
B -	ความท้าทายในความคิดหรือความคิดสร้างสรรค์ในอันดับ B แต่ปัจจัยบางประการยังไม่สมบูรณ์ที่จะพิจารณาอยู่ในอันดับ B	๖๑
B	เป็นงานที่มีปัญหาซึ่งต้องแก้ไขค่อนข้างบ่อย ต้องใช้ความคิดริเริ่มสร้างสรรค์ ค้นหาแนวทางใหม่ในการทำงาน	๖๘
B +	ความท้าทายในความคิดหรือความคิดสร้างสรรค์สูงกว่าอันดับ B	๗๕
C -	ความท้าทายในความคิดหรือความคิดสร้างสรรค์ในอันดับ C แต่ปัจจัยบางประการยังไม่สมบูรณ์ที่จะพิจารณาอยู่ในอันดับ C	๘๐
C	เป็นงานที่ต้องใช้ความคิด ประสบการณ์ ความชำนาญ และประยุกต์ใช้ความรู้ ทักษะในการวิเคราะห์และตัดสินใจเลือกทางเลือกที่เหมาะสมในสถานการณ์ที่มีความหลากหลาย	๘๙
C +	ความท้าทายในความคิดหรือความคิดสร้างสรรค์สูงกว่าอันดับ C	๙๘
D -	ความท้าทายในความคิดหรือความคิดสร้างสรรค์ในอันดับ D แต่ปัจจัยบางประการยังไม่สมบูรณ์ที่จะพิจารณาอยู่ในอันดับ D	๑๐๔
D	เป็นงานที่ต้องใช้ทักษะ การคิดวิเคราะห์และการตีความ และการคิดเชิงสร้างสรรค์ รวมทั้งการใช้ดุลยพินิจในการตัดสินใจเลือกทางเลือกที่ดีที่สุด สถานการณ์/ปัญหาที่ยุ่ยากซับซ้อน หรือปัญหาที่ไม่เคยเกิดมาก่อนและพัฒนาแนวคิดและวิธีการใหม่	๑๑๕
D +	ความท้าทายในความคิดหรือความคิดสร้างสรรค์สูงกว่าอันดับ D	๑๒๗
E -	ความท้าทายในความคิดหรือความคิดสร้างสรรค์ในอันดับ E แต่ปัจจัยบางประการยังไม่สมบูรณ์ที่จะพิจารณาอยู่ในอันดับ E	๑๓๕
E	เป็นงานที่ต้องใช้ทักษะ การคิดวิเคราะห์เชิงสร้างสรรค์เพื่อพัฒนาแนวคิดใหม่ๆ หรือวิธีการใหม่ๆ ให้เกิดความก้าวหน้าขององค์ความรู้ที่สามารถนำมาปรับใช้ให้บังเกิดผลในทางปฏิบัติและพัฒนาต่อยอดไปได้อย่างต่อเนื่อง และบูรณาการภารกิจในระดับนโยบาย/ยุทธศาสตร์ระดับองค์การบริหารส่วนตำบลให้เกิดผลในทางปฏิบัติ	๑๕๐

๓. องค์ประกอบด้านหน้าที่ความรับผิดชอบ

องค์ประกอบด้านนี้พิจารณาระดับภาระความรับผิดชอบ ซึ่งพิจารณาจากความเป็นอิสระในการปฏิบัติงาน รวมทั้งขนาดและขอบเขตของผลกระทบของงานที่เป็นภาระความรับผิดชอบ ตลอดจนอำนาจหน้าที่ในขอบเขตความรับผิดชอบของตำแหน่งนั้นๆ โดยมีองค์ประกอบ ดังนี้

๓.๑ อิสระในการปฏิบัติงาน (๑๐๐ คะแนน) หมายถึง ความเป็นอิสระในการทำงานหรือกรอบการปฏิบัติ หรือการกำกับตรวจสอบที่ได้รับ ซึ่งจำแนกเป็นระดับได้ ดังนี้

อันดับ	ความหมาย/สาระ	คะแนน
A	เป็นงานที่มีอิสระในระดับผลสัมฤทธิ์เชิงปฏิบัติการ โดยดำเนินการตามขั้นตอนหรือข้อปฏิบัติที่กำหนดไว้เป็นมาตรฐาน หรือเป็นการปฏิบัติตามคำสั่งที่มีการควบคุม กำกับตรวจสอบในส่วนของความก้าวหน้าและผลงานตามที่ได้รับมอบหมาย	๓๕
A +	ความอิสระในการปฏิบัติงานสูงกว่าอันดับ A	๓๙
B -	ความอิสระในการปฏิบัติงานในอันดับ B แต่ปัจจัยบางประการยังไม่สมบูรณ์ที่จะพิจารณาอยู่ในอันดับ B	๔๑
B	เป็นงานที่มีอิสระในระดับผลสัมฤทธิ์เชิงปฏิบัติการ โดยดำเนินการตามแนวทางหรือหลักเกณฑ์ภายใต้คำแนะนำในบางกรณี แต่สามารถปรับปรุงเปลี่ยนแปลงได้บ้างตามความเหมาะสมในสถานการณ์นั้นๆ ได้ มีการตรวจสอบในส่วนของความก้าวหน้าและผลงานตามที่ได้รับมอบหมาย	๔๖
B +	ความอิสระในการปฏิบัติงานสูงกว่าอันดับ B	๕๐
C -	ความอิสระในการปฏิบัติงานในอันดับ C แต่ปัจจัยบางประการยังไม่สมบูรณ์ที่จะพิจารณาอยู่ในอันดับ C	๕๓
C	เป็นงานที่มีอิสระระดับผลสัมฤทธิ์เชิงบริหารจัดการ โดยดำเนินการตามที่ได้กำหนดทิศทางไว้เฉพาะภายใต้ภารกิจขององค์การบริหารส่วนตำบล มีอิสระในการบริหารจัดการ ให้คำแนะนำ กำกับ ตรวจสอบของหน่วยงาน โดยมีการควบคุมตรวจสอบผลงานในระดับผลสัมฤทธิ์	๕๙
C +	ความอิสระในการปฏิบัติงานสูงกว่าอันดับ C	๖๕
D -	ความอิสระในการปฏิบัติงานในอันดับ D แต่ปัจจัยบางประการยังไม่สมบูรณ์ที่จะพิจารณาอยู่ในอันดับ D	๖๙
D	เป็นงานที่มีอิสระในระดับผลสัมฤทธิ์เชิงบริหารจัดการ โดยมีการกำหนดทิศทางการดำเนินการไว้อย่างกว้าง มีอิสระในการบริหารจัดการงานที่มีความหลากหลายซับซ้อนของเนื้อหา เทคนิค และกระบวนการทำงานภายใต้ทิศทางและยุทธศาสตร์ขององค์การบริหารส่วนตำบล	๗๗
D +	ความอิสระในการปฏิบัติงานสูงกว่าอันดับ D	๘๕
E -	ความอิสระในการปฏิบัติงานในอันดับ E แต่ปัจจัยบางประการยังไม่สมบูรณ์ที่จะพิจารณาอยู่ในอันดับ E	๙๐
E	เป็นงานที่มีอิสระในระดับผลสัมฤทธิ์เชิงกลยุทธ์ โดยมีการกำหนดแนวทางอย่างกว้าง สามารถปฏิบัติงานเป็นอิสระในการกำหนดกลยุทธ์การปฏิบัติงานและปรับเปลี่ยนแนวทางการดำเนินการตามนโยบาย และยุทธศาสตร์ขององค์การบริหารส่วนตำบล อำเภอและจังหวัด	๑๐๐

๓.๒ ขอบเขตผลกระทบของงาน (๑๕๐ คะแนน) หมายถึง ระดับหรือขอบเขตของผลกระทบจากงานในตำแหน่งนั้นๆ ต่อการบรรลุวัตถุประสงค์ตามภารกิจหลักของหน่วยงาน ซึ่งจำแนกเป็นระดับได้ ดังนี้

อันดับ	ความหมาย/สาระ	คะแนน
A	การดำเนินงานส่งผลกระทบบางส่วนต่อการบรรลุวัตถุประสงค์ตามภารกิจหลักของหน่วยงานระดับกอง	๕๓
A +	ขอบเขตผลกระทบของงานสูงกว่าอันดับ A	๕๘
B -	ขอบเขตผลกระทบของงานในอันดับ B แต่ปัจจัยบางประการยังไม่สมบูรณ์ที่จะพิจารณาอยู่ในอันดับ B	๖๑
B	การดำเนินงานส่งผลกระทบต่อการบรรลุวัตถุประสงค์ตามภารกิจหลักของหน่วยงานระดับกอง/สูงกว่ากอง	๖๘
B +	ขอบเขตผลกระทบของงานสูงกว่าอันดับ B	๗๕
C -	ขอบเขตผลกระทบของงานในอันดับ C แต่ปัจจัยบางประการยังไม่สมบูรณ์ที่จะพิจารณาอยู่ในอันดับ C	๘๐
C	การดำเนินงานส่งผลกระทบโดยตรงต่อการบรรลุวัตถุประสงค์ตามภารกิจหลักของหน่วยงานที่สังกัด หรือส่งผลต่อการดำเนินงานโดยรวมของหน่วยงาน	๘๙
C +	ขอบเขตผลกระทบของงานสูงกว่าอันดับ C	๙๘
D -	ขอบเขตผลกระทบของงานในอันดับ D แต่ปัจจัยบางประการยังไม่สมบูรณ์ที่จะพิจารณาอยู่ในอันดับ D	๑๐๔
D	การดำเนินงานส่งผลกระทบโดยตรงต่อการบรรลุวัตถุประสงค์ตามภารกิจหลักและการวางกลยุทธ์ขององค์การบริหารส่วนตำบล	๑๑๕
D +	ขอบเขตผลกระทบของงานสูงกว่าอันดับ D	๑๒๗
E -	ขอบเขตผลกระทบของงานในอันดับ E แต่ปัจจัยบางประการยังไม่สมบูรณ์ที่จะพิจารณาอยู่ในอันดับ E	๑๓๕
E	การดำเนินงานส่งผลกระทบต่อการบรรลุวัตถุประสงค์ตามภารกิจหลักของหน่วยงานที่สังกัด และการวางกลยุทธ์ขององค์การบริหารส่วนตำบล อำเภอและจังหวัด ตลอดจนอาจมีผลกระทบต่อการดำเนินการของส่วนราชการอื่นๆ ที่เกี่ยวข้อง	๑๕๐

๓.๓ อำนาจหน้าที่ที่ได้รับ/ขอบเขตความรับผิดชอบ (๑๕๐ คะแนน) หมายถึง ขอบเขตอำนาจในการดำเนินงาน หรือขอบเขตความรับผิดชอบของตำแหน่งนั้นๆ ซึ่งจำแนกเป็นระดับได้ ดังนี้

อันดับ	ความหมาย/สาระ	คะแนน
A	มีอำนาจในการมอบหมายงาน ควบคุม ตรวจสอบ ผลงานของเจ้าหน้าที่ภายใต้บังคับบัญชาจำนวนหนึ่ง มีระเบียบแนวทางปฏิบัติงานที่กำหนดเป็นมาตรฐานของหน่วยงาน	๕๓
A +	อำนาจที่ได้รับหรือขอบเขตความรับผิดชอบสูงกว่าอันดับ A	๕๘
B -	อำนาจที่ได้รับหรือขอบเขตความรับผิดชอบในอันดับ B แต่ปัจจัยบางประการยังไม่สมบูรณ์ที่จะพิจารณาอยู่ในอันดับ B	๖๑
B	มีอำนาจในการมอบหมายงาน ตัดสินใจ แก้ปัญหาตามแนวทางที่หน่วยงานกำหนดไว้กว้างๆ และควบคุม ตรวจสอบ ผลงานของเจ้าหน้าที่ภายใต้บังคับบัญชาจำนวนหนึ่ง	๖๘
B +	อำนาจที่ได้รับหรือขอบเขตความรับผิดชอบสูงกว่าอันดับ B	๗๕
C -	อำนาจที่ได้รับหรือขอบเขตความรับผิดชอบในอันดับ C แต่ปัจจัยบางประการยังไม่สมบูรณ์ที่จะพิจารณาอยู่ในอันดับ C	๘๐
C	มีอำนาจในการวางแผนกำหนดแนวทางการทำงานตามแผนปฏิบัติการตามนโยบายของหน่วยงานมอบหมายงาน และควบคุม กำกับ ตรวจสอบ รวมทั้งใช้ดุลยพินิจในการแก้ไขปัญหาที่มีลักษณะเป็นงานยุ่งยากแก่เจ้าหน้าที่ผู้อยู่ใต้บังคับบัญชาจำนวนหนึ่ง	๘๙
C +	อำนาจที่ได้รับหรือขอบเขตความรับผิดชอบสูงกว่าอันดับ C	๙๘
D -	อำนาจที่ได้รับหรือขอบเขตความรับผิดชอบในอันดับ D แต่ปัจจัยบางประการยังไม่สมบูรณ์ที่จะพิจารณาอยู่ในอันดับ D	๑๐๔
D	มีอำนาจในการวางแผน กำหนดแนวทางการทำงานตามแผนปฏิบัติการนโยบายของส่วนราชการที่สังกัด มอบหมายและควบคุม กำกับ ตรวจสอบรวมทั้งใช้ดุลยพินิจในการตัดสินใจแก้ไขปัญหาที่มีลักษณะงานของภารกิจหลักที่สำคัญ หรือภารกิจหลักที่มีความยุ่งยากซับซ้อนมาก และมีผลกระทบต่อความสำเร็จของงานตามแผนปฏิบัติการ/ยุทธศาสตร์ขององค์การบริหารส่วนตำบล	๑๑๕
D +	อำนาจที่ได้รับหรือขอบเขตความรับผิดชอบสูงกว่าอันดับ D	๑๒๗
E -	อำนาจที่ได้รับหรือขอบเขตความรับผิดชอบในอันดับ E แต่ปัจจัยบางประการยังไม่สมบูรณ์ที่จะพิจารณาอยู่ในอันดับ E	๑๓๕
E	มีอำนาจในการวางแผนกลยุทธ์ กำหนดแผนปฏิบัติการ ตามนโยบาย ยุทธศาสตร์ขององค์การบริหารส่วนตำบล มอบหมายและควบคุม กำกับตรวจสอบการปฏิบัติหน่วยงานในความรับผิดชอบตามแผนกลยุทธ์ รวมทั้งการใช้ดุลยพินิจในการตัดสินใจ ปรับเปลี่ยนแผนกลยุทธ์เพื่อให้บรรลุผลสัมฤทธิ์ตามยุทธศาสตร์ที่กำหนด	๑๕๐

สรุปผลการประเมินด้านที่ ๔ การประเมินค่างาน

เกณฑ์การประเมิน	คะแนนเต็ม	ได้คะแนน
๑. องค์ประกอบด้านความรู้และทักษะที่จำเป็นในงาน		
๑.๑ ลักษณะงาน	๑๕๐	๑๑๕
๑.๒ การบริหารงานและการจัดการ	๑๐๐	๗๗
๑.๓ การสื่อสารและปฏิสัมพันธ์	๑๐๐	๗๗
๒. องค์ประกอบด้านการคิดและการตัดสินใจแก้ไขปัญหา		
๒.๑ การปฏิบัติงานและการตัดสินใจแก้ไขปัญหา	๑๐๐	๗๗
๒.๒ ความท้าทายในความคิดหรือความคิดสร้างสรรค์	๑๕๐	๑๑๕
๓. องค์ประกอบด้านภาวะความรับผิดชอบ		
๓.๑ อีสรระในการปฏิบัติงาน	๑๐๐	๗๗
๓.๒ ขอบเขตผลกระทบของงาน	๑๕๐	๑๑๕
๓.๓ อำนาจหน้าที่ที่ได้รับ/ขอบเขตความรับผิดชอบ	๑๕๐	๑๑๕
คะแนนรวม	๑,๐๐๐	๗๗๗

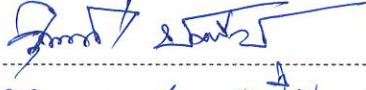
ลงชื่อ  กรรมการ
 (นายอำเภอสรีมหาโพธิ)
 นายอำเภอสรีมหาโพธิ

๔. การประเมินค่างาน

การประเมินค่างานนี้เป็นเกณฑ์ใช้พิจารณาลักษณะหน้าที่ความรับผิดชอบคุณภาพ ความยุ่งยาก ซับซ้อนของงาน โดยมีองค์ประกอบในการประเมินค่างาน ดังนี้

(๑) องค์ประกอบด้านความรู้และทักษะที่จำเป็นในงาน

- | | |
|--------------------------------|-------------|
| (๑.๑) ลักษณะงาน | (๑๕๐ คะแนน) |
| (๑.๒) การบริหารงานและการจัดการ | (๑๐๐ คะแนน) |
| (๑.๓) การสื่อสารและปฏิสัมพันธ์ | (๑๐๐ คะแนน) |

(๒) องค์ประกอบด้านการคิดและการตัดสินใจแก้ไขปัญหา

- | | |
|--|-------------|
| (๒.๑) การปฏิบัติงานและการตัดสินใจแก้ไขปัญหา | (๑๐๐ คะแนน) |
| (๒.๒) ความท้าทายในความคิดหรือความคิดสร้างสรรค์ | (๑๕๐ คะแนน) |

(๓) องค์ประกอบด้านภาระความรับผิดชอบ

- | | |
|---|-------------|
| (๓.๑) อีสุระในการปฏิบัติงาน | (๑๐๐ คะแนน) |
| (๓.๒) ขอบเขตผลกระทบของงาน | (๑๕๐ คะแนน) |
| (๓.๓) อำนาจหน้าที่ที่ได้รับ/ขอบเขตความรับผิดชอบ | (๑๕๐ คะแนน) |

รวม ๑,๐๐๐ คะแนน

เกณฑ์การกำหนดระดับตำแหน่ง

คะแนนรวม	ระดับ
ตั้งแต่ ๔๖๐ คะแนนขึ้นไป	ต้น
ตั้งแต่ ๖๐๐ คะแนนขึ้นไป	กลาง
ตั้งแต่ ๗๖๐ คะแนนขึ้นไป	สูง

แนวทางการประเมินค่างานประกอบการกำหนดตำแหน่งหรือการปรับปรุงตำแหน่ง

๑. องค์ประกอบด้านความรู้และทักษะที่จำเป็นในงาน

องค์ประกอบด้านนี้พิจารณาถึงระดับลักษณะงานที่ต้องการความรู้และชำนาญงานความรู้ความสามารถในการบริหารจัดการ และทักษะความสามารถในการติดต่อสื่อสาร ปฏิสัมพันธ์ที่ต้องการของตำแหน่งนั้นๆ ซึ่งจำแนกองค์ประกอบได้ ดังนี้

๑.๑ ลักษณะงาน (๑๕๐ คะแนน) หมายถึง ความรู้ ความชำนาญงาน ซึ่งโดยสภาพของงานนั้นๆ จะต้องมีเพื่อปฏิบัติหน้าที่ความรับผิดชอบให้สำเร็จลุล่วงไปได้และรวมถึงระดับและขอบเขตความรู้ความเชี่ยวชาญในสาขาวิชาชีพที่จะต้องใช้ โดยมีใช้ความรู้และชำนาญงานเฉพาะตัวบุคคลผู้ดำรงตำแหน่งซึ่งจำแนกเป็นระดับได้ ดังนี้

อันดับ	ความหมาย/สาระ	คะแนน
A	เป็นงานที่ต้องการความรู้ระดับพื้นฐานอาชีพและสั่งสมความชำนาญในการทำงานอย่างเป็นระบบ	๕๓
A +	มีความรอบรู้และชำนาญงานสูงกว่าอันดับ A	๕๘
B -	มีความรอบรู้และชำนาญงานในอันดับ B แต่ปัจจัยบางประการยังไม่สมบูรณ์ที่จะพิจารณาอยู่ในอันดับ B	๖๑
B	เป็นงานที่ต้องการความรู้ทางวิชาชีพ มีทักษะเฉพาะด้านในทางปฏิบัติทั่วไปมีความรอบรู้ชำนาญการในกฎ ระเบียบ หลักการ สามารถกำหนดแนวคิดและระเบียบวิธีปฏิบัติงาน	๖๘
B +	มีความรอบรู้และชำนาญงานสูงกว่าอันดับ B	๗๕
C -	มีความรอบรู้และชำนาญงานในอันดับ C แต่ปัจจัยบางประการยังไม่สมบูรณ์ที่จะพิจารณาอยู่ในอันดับ C	๘๐
C	เป็นงานที่ต้องการความรู้ ความเชี่ยวชาญในศาสตร์สาขาวิชาในสายอาชีพนั้นๆ รวมทั้งกฎ ระเบียบ ทฤษฎี หลักการ มีทักษะเฉพาะด้าน และมีประสบการณ์สูง สามารถพัฒนากฎระเบียบ หลักเกณฑ์ แนวทางและระบบการทำงาน	๘๙
C +	มีความรอบรู้และชำนาญงานสูงกว่าอันดับ C	๙๘
D -	มีความรอบรู้และชำนาญงานในอันดับ D แต่ปัจจัยบางประการยังไม่สมบูรณ์ที่จะพิจารณาอยู่ในอันดับ D	๑๐๔
D	เป็นงานที่ต้องการความรู้ ความเชี่ยวชาญในสาขาวิชาในสายอาชีพนั้นๆ สูง มีทักษะและประสบการณ์ การบริหารจัดการงานที่มีการบูรณาการทั้งหลักวิชาการ เทคนิคกฎระเบียบ หลักการต่างๆ และการพัฒนางานในสายงานอาชีพเฉพาะด้าน	๑๑๕
D +	มีความรอบรู้และชำนาญงานสูงกว่าอันดับ D	๑๒๗
E -	มีความรอบรู้และชำนาญงานในอันดับ E แต่ปัจจัยบางประการยังไม่สมบูรณ์ที่จะพิจารณาอยู่ในอันดับ E	๑๓๕
E	เป็นงานที่ต้องการความรู้ ความเชี่ยวชาญอย่างลึกซึ้งในทฤษฎี หลักวิชาการและมีทักษะประสบการณ์สูงในการปฏิบัติงานในสาขาวิชาการหรือวิชาชีพอย่างยิ่งในลักษณะเป็นผู้นำทางวิชาการหรือเป็นงานที่ต้องการผู้ปฏิบัติงานที่มีความรอบรู้อย่างกว้างขวางในศาสตร์สาขาทั่วไป และมีประสบการณ์เป็นพิเศษในการบริหารแผนเชิงกลยุทธ์	๑๕๐

๑.๒ การบริหารงานและการจัดการ (๑๐๐ คะแนน) หมายถึง ความรู้ความสามารถในการบริหารการจัดการที่ต้องการของตำแหน่งนั้นๆ โดยพิจารณาลักษณะงานในบทบาทของการบริหารจัดการ ซึ่งต้องคำนึงถึงความยุ่งยากในการวางแผน กำกับ ตรวจสอบ ติดตามการปฏิบัติงาน รวมถึงระดับและขอบเขตของการบริหารจัดการในงาน ซึ่งจำแนกเป็นระดับได้ ดังนี้

อันดับ	ความหมาย/สาระ	คะแนน
A	เป็นงานที่ต้องมีการจัดระเบียบงาน ติดตาม ตรวจสอบผลการปฏิบัติงานตามขั้นตอน ระเบียบงานและให้คำปรึกษาแนะนำผู้ปฏิบัติงานระดับปฏิบัติการจำนวนหนึ่ง	๓๕
A +	เป็นงานที่มีการบริหารการจัดการสูงกว่าอันดับ A	๓๙
B -	เป็นงานที่มีการบริหารจัดการในอันดับ B แต่ปัจจัยบางประการยังไม่สมบูรณ์ที่จะพิจารณาอยู่ในอันดับ B	๔๑
B	เป็นงานที่ต้องมีการวางแผน กำหนดระเบียบวิธีการปฏิบัติงาน ติดตามตรวจสอบผลการปฏิบัติงานตามแผนงาน และให้คำปรึกษาแนะนำแก่ผู้ปฏิบัติงานจำนวนหนึ่ง	๔๖
B +	เป็นงานที่มีการบริหารการจัดการสูงกว่าอันดับ B	๕๐
C -	เป็นงานที่มีการบริหารจัดการในอันดับ C แต่ปัจจัยบางประการยังไม่สมบูรณ์ที่จะพิจารณาอยู่ในอันดับ C	๕๓
C	เป็นงานที่ต้องมีการวางแผนงาน แผนเงิน แผนคน มีการจัดการและกำหนดแผนงาน ระบบงาน สำหรับงานหลักหลายด้านที่มีลักษณะความยุ่งยากซับซ้อนของงานต่างกัน แต่มีความสัมพันธ์เกี่ยวข้องกันและมีการตรวจสอบ ติดตาม รวมทั้งให้คำปรึกษาแนะนำแก่ผู้ใต้บังคับบัญชาจำนวนมาก	๕๙
C +	เป็นงานที่มีการบริหารการจัดการสูงกว่าอันดับ C	๖๕
D -	เป็นงานที่มีการบริหารการจัดการในอันดับ D แต่ปัจจัยบางประการยังไม่สมบูรณ์ที่จะพิจารณาอยู่ในอันดับ D	๖๙
D	เป็นงานที่ต้องมีการวางแผนงาน แผนเงิน แผนคน มีการจัดการและกำหนดแผนงาน ระบบงาน สำหรับงานหลักที่มีความหลากหลาย หลักวิชาการ เทคนิคการปฏิบัติงานและมีลักษณะความยุ่งยากของงานสูงมาก หรืองานหลักที่มีการกิจและปริมาณงานสูงมาก และมีระบบกระบวนการทำงานที่เป็นระดับต่อเนื่องสัมพันธ์กัน และแสดงผลสัมฤทธิ์ของงานได้โดยเบ็ดเสร็จ มีการควบคุม ตรวจสอบ มอบหมายงานบังคับบัญชาผู้ใต้บังคับบัญชาจำนวนมาก	๗๗
D +	เป็นงานที่มีการบริหารการจัดการสูงกว่าอันดับ D	๘๕
E -	เป็นงานที่มีการบริหารการจัดการในอันดับ E แต่ปัจจัยบางประการยังไม่สมบูรณ์ที่จะพิจารณาอยู่ในอันดับ E	๙๐
E	เป็นงานที่ต้องมีการควบคุม หรือกำกับประสานติดตามผลงานตามแผนงาน โครงการ ส่วนราชการระดับกองขึ้นไปหลายหน่วย รวมทั้งให้คำปรึกษา แนะนำเพื่อผลักดันเร่งรัดให้การปฏิบัติงานบรรลุผลสัมฤทธิ์ตามนโยบายและยุทธศาสตร์ของส่วนราชการ	๑๐๐

๑.๓ การสื่อสารและปฏิสัมพันธ์ (๑๐๐ คะแนน) หมายถึง ทักษะความสามารถในการติดต่อสื่อสารกับผู้อื่น หรือการทำงานร่วมกับผู้อื่นหรือการให้ผู้อื่นร่วมทำงานให้ โดยพิจารณาถึงวัตถุประสงค์ของการติดต่อสื่อสาร รวมทั้งระดับและขอบเขตของการติดต่อสื่อสาร ซึ่งจำแนกเป็นระดับได้ดังนี้

อันดับ	ความหมาย/สาระ	คะแนน
A	เป็นงานที่ต้องใช้มนุษยสัมพันธ์ขั้นพื้นฐาน เพื่อการติดต่อประสานกับผู้ร่วมงาน หรือหน่วยงานอื่นๆ ที่เกี่ยวข้องหรือประชาชนผู้รับบริการ	๓๕
A +	เป็นงานที่มีการสื่อสารและปฏิสัมพันธ์สูงกว่าอันดับ A	๓๙
B -	เป็นงานที่มีการสื่อสารและปฏิสัมพันธ์สูงกว่าในอันดับ B แต่ปัจจัยบางประการยังไม่สมบูรณ์ที่จะพิจารณาอยู่ในอันดับ B	๔๑
B	เป็นงานที่ต้องให้ข้อเสนอแนะข้อคิดเห็นแก่ผู้ปฏิบัติงาน มีการติดต่อประสานงานด้านข้อมูล ให้ข้อมูลกับหน่วยงานและผู้มีส่วนเกี่ยวข้องทั้งภายในและภายนอกหน่วยงาน รวมทั้งการให้ข้อเท็จจริงเกี่ยวกับปัญหาพร้อมข้อคิดเห็นและข้อเสนอแนะกับบุคคล/หน่วยงานที่เกี่ยวข้อง	๔๖
B +	เป็นงานที่มีการสื่อสารและปฏิสัมพันธ์สูงกว่าอันดับ B	๕๐
C -	เป็นงานที่มีการสื่อสารและปฏิสัมพันธ์ในอันดับ C แต่ปัจจัยบางประการยังไม่สมบูรณ์ที่จะพิจารณาอยู่ในอันดับ C	๕๓
C	เป็นงานที่ต้องใช้ทักษะในการชักจูงโน้มน้าวผู้ร่วมงาน ทั้งในระดับผู้บังคับบัญชาและ ผู้ใต้บังคับบัญชารวมทั้งผู้มีส่วนเกี่ยวข้องทั้งภายในและภายนอกหน่วยงานเพื่อให้เกิดผลสัมฤทธิ์ของงานและมีทักษะที่จะโน้มน้าวสร้างความเข้าใจในประเด็นสำคัญในการชักจูงเจรจา ต่อรองกับผู้ที่เกี่ยวข้อง	๕๙
C +	เป็นงานที่มีการสื่อสารและปฏิสัมพันธ์สูงกว่าอันดับ C	๖๕
D -	เป็นงานที่มีการสื่อสารและปฏิสัมพันธ์ในอันดับ D แต่ปัจจัยบางประการยังไม่สมบูรณ์ที่จะพิจารณาอยู่ในอันดับ D	๖๙
D	เป็นงานที่ต้องใช้ทักษะในการกระตุ้นและชักจูง เจรจาต่อรองโน้มน้าวในการติดต่อสื่อสารกับผู้อื่นทั้งภายในและภายนอกหน่วยงานเพื่อสร้างความเข้าใจความร่วมมือในการดำเนินการใดๆ หรือไขปัญหาในประเด็นยุทธศาสตร์ขององค์การบริหารส่วนตำบล	๗๗
D +	เป็นงานที่มีการสื่อสารและปฏิสัมพันธ์สูงกว่าอันดับ D	๘๕
E -	เป็นงานที่มีการสื่อสารและปฏิสัมพันธ์ในอันดับ E แต่ปัจจัยบางประการยังไม่สมบูรณ์ที่จะพิจารณาอยู่ในอันดับ E	๙๐
E	เป็นงานที่ต้องอาศัยทักษะในการกระตุ้นชักจูง โน้มน้าวผู้อื่นให้เปลี่ยนความคิดหรือทัศนคติเพื่อให้ภารกิจบรรลุวัตถุประสงค์ที่วางไว้ สร้างความเปลี่ยนแปลงในการทำงานในระดับยุทธศาสตร์ขององค์การบริหารส่วนตำบล	๑๐๐

๒. องค์ประกอบด้านการคิดและการตัดสินใจแก้ไขปัญหา

องค์ประกอบด้านนี้พิจารณาถึงระดับในการคิดและการตัดสินใจที่ต้องการของตำแหน่งนั้นๆ โดยพิจารณาระดับความเป็นอิสระในการคิดและตัดสินใจตามสภาพแวดล้อมของสถานการณ์ของปัญหา รวมทั้งความท้าทายในการคิดและพัฒนาสิ่งใหม่ๆ ให้เกิดขึ้นในงาน โดยมีองค์ประกอบ ดังนี้

๒.๑ การปฏิบัติงานและการตัดสินใจแก้ไขปัญหา (๑๐๐ คะแนน) หมายถึง ระดับขอบเขตแนวทางของการปฏิบัติงานหรือการตัดสินใจแก้ไขปัญหาในงานของตำแหน่งนั้นๆ ซึ่งจำแนกเป็นระดับได้ ดังนี้

อันดับ	ความหมาย/สาระ	คะแนน
A	การปฏิบัติงานและการตัดสินใจอยู่ภายใต้ระเบียบแนวทางปฏิบัติ ระบบงานและมาตรฐานงานของหน่วยงาน	๓๕
A +	การปฏิบัติงานและการตัดสินใจแก้ไขปัญหาสูงกว่าอันดับ A	๓๙
B -	การปฏิบัติงานและการตัดสินใจแก้ไขปัญหในอันดับ B แต่ปัจจัยบางประการยังไม่สมบูรณ์ที่จะพิจารณาอยู่ในอันดับ B	๔๑
B	การปฏิบัติงานและการตัดสินใจอยู่ภายใต้วัตถุประสงค์หลักของกอง โดยต้องใช้วิธีการหรือวิชาชีพและประสบการณ์ในการตัดสินใจหรือการแก้ไขปัญหาในงานที่รับผิดชอบให้เหมาะสมกับสถานการณ์	๔๖
B +	การปฏิบัติงานและการตัดสินใจแก้ไขปัญหสูงกว่าอันดับ B	๕๐
C -	การปฏิบัติงานและการตัดสินใจแก้ไขปัญหในอันดับ C แต่ปัจจัยบางประการยังไม่สมบูรณ์ที่จะพิจารณาอยู่ในอันดับ C	๕๓
C	การปฏิบัติงานและการตัดสินใจอยู่ภายใต้วัตถุประสงค์ แผนงาน โครงการของส่วนราชการที่สังกัด โดยต้องใช้วิชาการหรือวิชาชีพในการตัดสินใจกำหนดยุทธศาสตร์ การปฏิบัติงาน แผนการปฏิบัติงาน รวมทั้งแก้ไขปัญหางานที่ยุ่งยาก	๕๙
C +	การปฏิบัติงานและการตัดสินใจแก้ไขปัญหสูงกว่าระดับ C	๖๕
D -	การปฏิบัติงานและการตัดสินใจแก้ไขปัญหในอันดับ D แต่ปัจจัยบางประการยังไม่สมบูรณ์ที่จะพิจารณาอยู่ในอันดับ D	๖๙
D	การปฏิบัติงานและการตัดสินใจภายใต้กรอบยุทธศาสตร์ขององค์การบริหารส่วนตำบล โดยต้องใช้วิชาการหรือวิชาชีพ พร้อมทั้งทักษะการเป็นผู้นำในการตัดสินใจกำหนดกลยุทธ์ การปฏิบัติงาน แผนปฏิบัติการ รวมทั้งแก้ไขปัญหางานที่มีความหลากหลายทั้งในเนื้อหา เทคนิค วิชาการ กระบวนการของงาน	๗๗
D +	การปฏิบัติงานและการตัดสินใจแก้ไขปัญหสูงกว่าอันดับ D	๘๕
E -	การปฏิบัติงานและการตัดสินใจแก้ไขปัญหในอันดับ E แต่ปัจจัยบางประการยังไม่สมบูรณ์ที่จะพิจารณาอยู่ในอันดับ E	๙๐
E	การปฏิบัติงานและการตัดสินใจโดยอิสระ การปรับแนวทางการปฏิบัติงานสอดคล้องกรอบนโยบายและยุทธศาสตร์ของส่วนราชการระดับอำเภอ จังหวัด	๑๐๐

๒.๒ ความท้าทายในความคิดหรือความคิดสร้างสรรค์ (๑๕๐ คะแนน) หมายถึง ระดับความท้าทายของความคิดหรือความคิดสร้างสรรค์สิ่งใหม่ๆ ในงานของตำแหน่งนั้นๆ โดยมิใช่พิจารณาที่ความสามารถในการคิดของบุคคลที่ดำรงตำแหน่ง ซึ่งจำแนกเป็นระดับได้ ดังนี้

อันดับ	ความหมาย/สาระ	คะแนน
A	เป็นงานที่ต้องใช้ความคิดริเริ่มบ้าง และมีการคิดวิเคราะห์ในการปฏิบัติงาน	๕๓
A +	ความท้าทายในความคิดหรือความคิดสร้างสรรค์สูงกว่าอันดับ A	๕๘
B -	ความท้าทายในความคิดหรือความคิดสร้างสรรค์ในอันดับ B แต่ปัจจัยบางประการยังไม่สมบูรณ์ที่จะพิจารณาอยู่ในอันดับ B	๖๑
B	เป็นงานที่มีปัญหาซึ่งต้องแก้ไขค่อนข้างบ่อย ต้องใช้ความคิดริเริ่มสร้างสรรค์ ค้นหาแนวทางใหม่ในการทำงาน	๖๘
B +	ความท้าทายในความคิดหรือความคิดสร้างสรรค์สูงกว่าอันดับ B	๗๕
C -	ความท้าทายในความคิดหรือความคิดสร้างสรรค์ในอันดับ C แต่ปัจจัยบางประการยังไม่สมบูรณ์ที่จะพิจารณาอยู่ในอันดับ C	๘๐
C	เป็นงานที่ต้องใช้ความคิด ประสบการณ์ ความชำนาญ และประยุกต์ใช้ความรู้ ทักษะในการวิเคราะห์และตัดสินใจเลือกทางเลือกที่เหมาะสมในสถานการณ์ที่มีความหลากหลาย	๘๙
C +	ความท้าทายในความคิดหรือความคิดสร้างสรรค์สูงกว่าอันดับ C	๙๘
D -	ความท้าทายในความคิดหรือความคิดสร้างสรรค์ในอันดับ D แต่ปัจจัยบางประการยังไม่สมบูรณ์ที่จะพิจารณาอยู่ในอันดับ D	๑๐๔
D	เป็นงานที่ต้องใช้ทักษะ การคิดวิเคราะห์และการตีความ และการคิดเชิงสร้างสรรค์ รวมทั้งการใช้ดุลยพินิจในการตัดสินใจเลือกทางเลือกที่ดีที่สุด สถานการณ์/ปัญหาที่ยุ้งยากซับซ้อน หรือปัญหาที่ไม่เคยเกิดมาก่อนและพัฒนาแนวคิดและวิธีการใหม่	๑๑๕
D +	ความท้าทายในความคิดหรือความคิดสร้างสรรค์สูงกว่าอันดับ D	๑๒๗
E -	ความท้าทายในความคิดหรือความคิดสร้างสรรค์ในอันดับ E แต่ปัจจัยบางประการยังไม่สมบูรณ์ที่จะพิจารณาอยู่ในอันดับ E	๑๓๕
E	เป็นงานที่ต้องใช้ทักษะ การคิดวิเคราะห์เชิงสร้างสรรค์เพื่อพัฒนาแนวคิดใหม่ๆ หรือวิธีการใหม่ๆ ให้เกิดความก้าวหน้าขององค์ความรู้ที่สามารถนำมาปรับใช้ให้บังเกิดผลในทางปฏิบัติและพัฒนาต่อยอดไปได้อย่างต่อเนื่อง และบูรณาการภารกิจในระดับนโยบาย/ยุทธศาสตร์ระดับองค์การบริหารส่วนตำบลให้เกิดผลในทางปฏิบัติ	๑๕๐

๓. องค์ประกอบด้านหน้าที่ความรับผิดชอบ

องค์ประกอบด้านนี้พิจารณาระดับภาระความรับผิดชอบ ซึ่งพิจารณาจากความเป็นอิสระในการปฏิบัติงาน รวมทั้งขนาดและขอบเขตของผลกระทบของงานที่เป็นภาระความรับผิดชอบ ตลอดจนอำนาจหน้าที่ในขอบเขตความรับผิดชอบของตำแหน่งนั้นๆ โดยมีองค์ประกอบ ดังนี้

๓.๑ อิสระในการปฏิบัติงาน (๑๐๐ คะแนน) หมายถึง ความเป็นอิสระในการทำงานหรือกรอบการปฏิบัติ หรือการกำกับตรวจสอบที่ได้รับ ซึ่งจำแนกเป็นระดับได้ ดังนี้

อันดับ	ความหมาย/สาระ	คะแนน
A	เป็นงานที่มีอิสระในระดับผลสัมฤทธิ์เชิงปฏิบัติการ โดยดำเนินการตามขั้นตอนหรือข้อปฏิบัติที่กำหนดไว้เป็นมาตรฐาน หรือเป็นการปฏิบัติตามคำสั่งที่มีการควบคุม กำกับตรวจสอบในส่วนของความก้าวหน้าและผลงานตามที่ได้รับมอบหมาย	๓๕
A +	ความอิสระในการปฏิบัติงานสูงกว่าอันดับ A	๓๙
B -	ความอิสระในการปฏิบัติงานในอันดับ B แต่ปัจจัยบางประการยังไม่สมบูรณ์ที่จะพิจารณาอยู่ในอันดับ B	๔๑
B	เป็นงานที่มีอิสระในระดับผลสัมฤทธิ์เชิงปฏิบัติการ โดยดำเนินการตามแนวทางหรือหลักเกณฑ์ภายใต้คำแนะนำในบางกรณี แต่สามารถปรับปรุงเปลี่ยนแปลงได้บ้างตามความเหมาะสมในสถานการณ์นั้นๆ ได้ มีการตรวจสอบในส่วนของความก้าวหน้าและผลงานตามที่ได้รับมอบหมาย	๔๖
B +	ความอิสระในการปฏิบัติงานสูงกว่าอันดับ B	๕๐
C -	ความอิสระในการปฏิบัติงานในอันดับ C แต่ปัจจัยบางประการยังไม่สมบูรณ์ที่จะพิจารณาอยู่ในอันดับ C	๕๓
C	เป็นงานที่มีอิสระระดับผลสัมฤทธิ์เชิงบริหารจัดการ โดยดำเนินการตามที่ได้กำหนดทิศทางไว้เฉพาะภายใต้ภารกิจขององค์การบริหารส่วนตำบล มีอิสระในการบริหารจัดการ ให้คำแนะนำ กำกับ ตรวจสอบของหน่วยงาน โดยมีการควบคุมตรวจสอบผลงานในระดับผลสัมฤทธิ์	๕๙
C +	ความอิสระในการปฏิบัติงานสูงกว่าอันดับ C	๖๕
D -	ความอิสระในการปฏิบัติงานในอันดับ D แต่ปัจจัยบางประการยังไม่สมบูรณ์ที่จะพิจารณาอยู่ในอันดับ D	๖๙
D	เป็นงานที่มีอิสระในระดับผลสัมฤทธิ์เชิงบริหารจัดการ โดยมีการกำหนดทิศทางการดำเนินการไว้อย่างกว้าง มีอิสระในการบริหารจัดการงานที่มีความหลากหลายซับซ้อนของเนื้อหา เทคนิค และกระบวนการทำงานภายใต้ทิศทางและยุทธศาสตร์ขององค์การบริหารส่วนตำบล	๗๗
D +	ความอิสระในการปฏิบัติงานสูงกว่าอันดับ D	๘๕
E -	ความอิสระในการปฏิบัติงานในอันดับ E แต่ปัจจัยบางประการยังไม่สมบูรณ์ที่จะพิจารณาอยู่ในอันดับ E	๙๐
E	เป็นงานที่มีอิสระในระดับผลสัมฤทธิ์เชิงกลยุทธ์ โดยมีการกำหนดแนวทางอย่างกว้างสามารถปฏิบัติงานเป็นอิสระในการกำหนดกลยุทธ์การปฏิบัติงานและปรับเปลี่ยนแนวทางการดำเนินการตามนโยบาย และยุทธศาสตร์ขององค์การบริหารส่วนตำบล อำเภอและจังหวัด	๑๐๐

๓.๒ ขอบเขตผลกระทบของงาน (๑๕๐ คะแนน) หมายถึง ระดับหรือขอบเขตของผลกระทบ
จากงานในตำแหน่งนี้ๆ ต่อการบรรลุวัตถุประสงค์ตามภารกิจหลักของหน่วยงาน ซึ่งจำแนกเป็นระดับได้ ดังนี้

อันดับ	ความหมาย/สาระ	คะแนน
A	การดำเนินงานส่งผลกระทบบางส่วนต่อการบรรลุวัตถุประสงค์ตามภารกิจหลัก ของหน่วยงานระดับกอง	๕๓
A +	ขอบเขตผลกระทบของงานสูงกว่าอันดับ A	๕๘
B -	ขอบเขตผลกระทบของงานในอันดับ B แต่ปัจจัยบางประการยังไม่สมบูรณ์ ที่จะพิจารณาอยู่ในอันดับ B	๖๑
B	การดำเนินงานส่งผลกระทบต่อการบรรลุวัตถุประสงค์ตามภารกิจหลัก ของหน่วยงานระดับกอง/สูงกว่ากอง	๖๘
B +	ขอบเขตผลกระทบของงานสูงกว่าอันดับ B	๗๕
C -	ขอบเขตผลกระทบของงานในอันดับ C แต่ปัจจัยบางประการยังไม่สมบูรณ์ ที่จะพิจารณาอยู่ในอันดับ C	๘๐
C	การดำเนินงานส่งผลกระทบโดยตรงต่อการบรรลุวัตถุประสงค์ตามภารกิจหลัก ของหน่วยงานที่สังกัด หรือส่งผลต่อการดำเนินงานโดยรวมของหน่วยงาน	๘๙
C +	ขอบเขตผลกระทบของงานสูงกว่าอันดับ C	๙๘
D -	ขอบเขตผลกระทบของงานในอันดับ D แต่ปัจจัยบางประการยังไม่สมบูรณ์ ที่จะพิจารณาอยู่ในอันดับ D	๑๐๔
D	การดำเนินงานส่งผลกระทบโดยตรงต่อการบรรลุวัตถุประสงค์ตามภารกิจหลัก และการวางกลยุทธ์ขององค์การบริหารส่วนตำบล	๑๑๕
D +	ขอบเขตผลกระทบของงานสูงกว่าอันดับ D	๑๒๗
E -	ขอบเขตผลกระทบของงานในอันดับ E แต่ปัจจัยบางประการยังไม่สมบูรณ์ ที่จะพิจารณาอยู่ในอันดับ E	๑๓๕
E	การดำเนินงานส่งผลกระทบต่อการบรรลุวัตถุประสงค์ตามภารกิจหลักของหน่วยงานที่ สังกัด และการวางกลยุทธ์ขององค์การบริหารส่วนตำบล อำเภอและจังหวัด ตลอดจน อาจมีผลกระทบต่อการดำเนินการของส่วนราชการอื่นๆ ที่เกี่ยวข้อง	๑๕๐

๓.๓ อำนาจหน้าที่ที่ได้รับ/ขอบเขตความรับผิดชอบ (๑๕๐ คะแนน) หมายถึง ขอบเขตอำนาจในการดำเนินงาน หรือขอบเขตความรับผิดชอบของตำแหน่งนั้นๆ ซึ่งจำแนกเป็นระดับได้ ดังนี้

อันดับ	ความหมาย/สาระ	คะแนน
A	มีอำนาจในการมอบหมายงาน ควบคุม ตรวจสอบ ผลงานของเจ้าหน้าที่ภายใต้บังคับบัญชาจำนวนหนึ่ง มีระเบียบแนวทางปฏิบัติงานที่กำหนดเป็นมาตรฐานของหน่วยงาน	๕๓
A +	อำนาจที่ได้รับหรือขอบเขตความรับผิดชอบสูงกว่าอันดับ A	๕๘
B -	อำนาจที่ได้รับหรือขอบเขตความรับผิดชอบในอันดับ B แต่ปัจจัยบางประการยังไม่สมบูรณ์ที่จะพิจารณาอยู่ในอันดับ B	๖๑
B	มีอำนาจในการมอบหมายงาน ตัดสินใจ แก้ปัญหาตามแนวทางที่หน่วยงานกำหนดไว้กว้างๆ และควบคุม ตรวจสอบ ผลงานของเจ้าหน้าที่ภายใต้บังคับบัญชาจำนวนหนึ่ง	๖๘
B +	อำนาจที่ได้รับหรือขอบเขตความรับผิดชอบสูงกว่าอันดับ B	๗๕
C -	อำนาจที่ได้รับหรือขอบเขตความรับผิดชอบในอันดับ C แต่ปัจจัยบางประการยังไม่สมบูรณ์ที่จะพิจารณาอยู่ในอันดับ C	๘๐
C	มีอำนาจในการวางแผนกำหนดแนวทางการทำงานตามแผนปฏิบัติการตามนโยบายของหน่วยงานมอบหมายงาน และควบคุม กำกับ ตรวจสอบ รวมทั้งใช้ดุลยพินิจในการแก้ไขปัญหาที่มีลักษณะเป็นงานยุ่งยากแก่เจ้าหน้าที่ผู้อยู่ใต้บังคับบัญชาจำนวนหนึ่ง	๘๙
C +	อำนาจที่ได้รับหรือขอบเขตความรับผิดชอบสูงกว่าอันดับ C	๙๘
D -	อำนาจที่ได้รับหรือขอบเขตความรับผิดชอบในอันดับ D แต่ปัจจัยบางประการยังไม่สมบูรณ์ที่จะพิจารณาอยู่ในอันดับ D	๑๐๔
D	มีอำนาจในการวางแผน กำหนดแนวทางการทำงานตามแผนปฏิบัติการนโยบายของส่วนราชการที่สังกัด มอบหมายและควบคุม กำกับ ตรวจสอบรวมทั้งใช้ดุลยพินิจในการตัดสินใจแก้ไขปัญหาที่มีลักษณะงานของภารกิจหลักที่สำคัญ หรือภารกิจหลักที่มีความยุ่งยากซับซ้อนมาก และมีผลกระทบต่อความสำเร็จของงานตามแผนปฏิบัติการ/ยุทธศาสตร์ขององค์การบริหารส่วนตำบล	๑๑๕
D +	อำนาจที่ได้รับหรือขอบเขตความรับผิดชอบสูงกว่าอันดับ D	๑๒๗
E -	อำนาจที่ได้รับหรือขอบเขตความรับผิดชอบในอันดับ E แต่ปัจจัยบางประการยังไม่สมบูรณ์ที่จะพิจารณาอยู่ในอันดับ E	๑๓๕
E	มีอำนาจในการวางแผนกลยุทธ์ กำหนดแผนปฏิบัติการ ตามนโยบาย ยุทธศาสตร์ขององค์การบริหารส่วนตำบล มอบหมายและควบคุม กำกับตรวจสอบการปฏิบัติหน่วยงานในความรับผิดชอบตามแผนกลยุทธ์ รวมทั้งการใช้ดุลยพินิจในการตัดสินใจ ปรับเปลี่ยนแผนกลยุทธ์เพื่อให้บรรลุผลสัมฤทธิ์ตามยุทธศาสตร์ที่กำหนด	๑๕๐

สรุปผลการประเมินด้านที่ ๔ การประเมินค่างาน

เกณฑ์การประเมิน	คะแนนเต็ม	ได้คะแนน
๑. องค์ประกอบด้านความรู้และทักษะที่จำเป็นในงาน		
๑.๑ ลักษณะงาน	๑๕๐	๑๑๕
๑.๒ การบริหารงานและการจัดการ	๑๐๐	๗๗
๑.๓ การสื่อสารและปฏิสัมพันธ์	๑๐๐	๗๗
๒. องค์ประกอบด้านการคิดและการตัดสินใจแก้ไขปัญหา		
๒.๑ การปฏิบัติงานและการตัดสินใจแก้ไขปัญหา	๑๐๐	๗๗
๒.๒ ความท้าทายในความคิดหรือความคิดสร้างสรรค์	๑๕๐	๑๑๕
๓. องค์ประกอบด้านภาระความรับผิดชอบ		
๓.๑ อีสาระในการปฏิบัติงาน	๑๐๐	๗๗
๓.๒ ขอบเขตผลกระทบของงาน	๑๕๐	๑๑๕
๓.๓ อำนาจหน้าที่ที่ได้รับ/ขอบเขตความรับผิดชอบ	๑๕๐	๑๑๕
คะแนนรวม	๑,๐๐๐	๗๗๗

ลงชื่อ..........กรรมการ

(นายอำนาจ ศรีเพชร)
 ผู้ใหญ่บ้านหมู่ ๗ ต.หัวหว้า