



ประกาศองค์การบริหารส่วนตำบลหัวหว้า
เรื่อง ประกาศใช้แผนพัฒนาท้องถิ่น (พ.ศ.๒๕๖๖ - พ.ศ.๒๕๗๐) ขององค์การบริหารส่วนตำบลหัวหว้า

ด้วยองค์การบริหารส่วนตำบลหัวหว้า ได้ดำเนินการจัดทำแผนพัฒนาท้องถิ่น (พ.ศ.๒๕๖๖ - พ.ศ.๒๕๗๐) ขององค์การบริหารส่วนตำบลหัวหว้า โดยผ่านความเห็นชอบจากสภาองค์การบริหารส่วนตำบลหัวหว้า ในการประชุมสภาองค์การบริหารส่วนตำบลหัวหว้า สมัยสามัญ สมัยที่ ๒ ประจำปี ๒๕๖๔ ครั้งที่ ๑/๒๕๖๔ เมื่อวันที่ ๒๖ เมษายน พ.ศ.๒๕๖๔

เพื่อให้การปฏิบัติเป็นไปตามระเบียบกระทรวงมหาดไทย ว่าด้วยการจัดทำแผนพัฒนาขององค์กรปกครองส่วนท้องถิ่น พ.ศ.๒๕๔๘ แก้ไขเพิ่มเติมถึง (ฉบับที่ ๓) พ.ศ.๒๕๖๑ “ข้อ ๑๗” และหนังสือกระทรวงมหาดไทย ด่วนที่สุด ที่ มท ๐๘๑๐.๓/ว ๗๔๖๗ ลงวันที่ ๑๔ ธันวาคม ๒๕๖๓ เรื่อง แนวทางการจัดทำแผนพัฒนาขององค์กรปกครองส่วนท้องถิ่น พ.ศ. ๒๕๖๖ - ๒๕๗๐ องค์การบริหารส่วนตำบลหัวหว้า จึงประกาศใช้แผนพัฒนาท้องถิ่น (พ.ศ.๒๕๖๖ - พ.ศ.๒๕๗๐) ขององค์การบริหารส่วนตำบลหัวหว้า เพื่อใช้เป็นแนวทางในการบริหารงานและพัฒนาท้องถิ่น ต่อไป

จึงประกาศมาให้ทราบโดยทั่วกัน

ประกาศ ณ วันที่ ๑๒ พฤษภาคม พ.ศ.๒๕๖๔

(นายสุรชัย ทนสิงห์)

นายกองค์การบริหารส่วนตำบลหัวหว้า



แผนพัฒนาท้องถิ่น (พ.ศ.๒๕๖๖ - ๒๕๗๐)

องค์การบริหารส่วนตำบลห้วยหว้า
อำเภอศรีมหาโพธิ จังหวัดปราจีนบุรี

ส่วนที่ ๑ สภาพทั่วไปและข้อมูลพื้นฐาน

ส่วนที่ ๑ สภาพทั่วไปและข้อมูลพื้นฐาน

๑. ด้านกายภาพ

๑.๑ ที่ตั้งของหมู่บ้านหรือชุมชนหรือตำบลหัวหว้า (แผนที่ประกอบ)

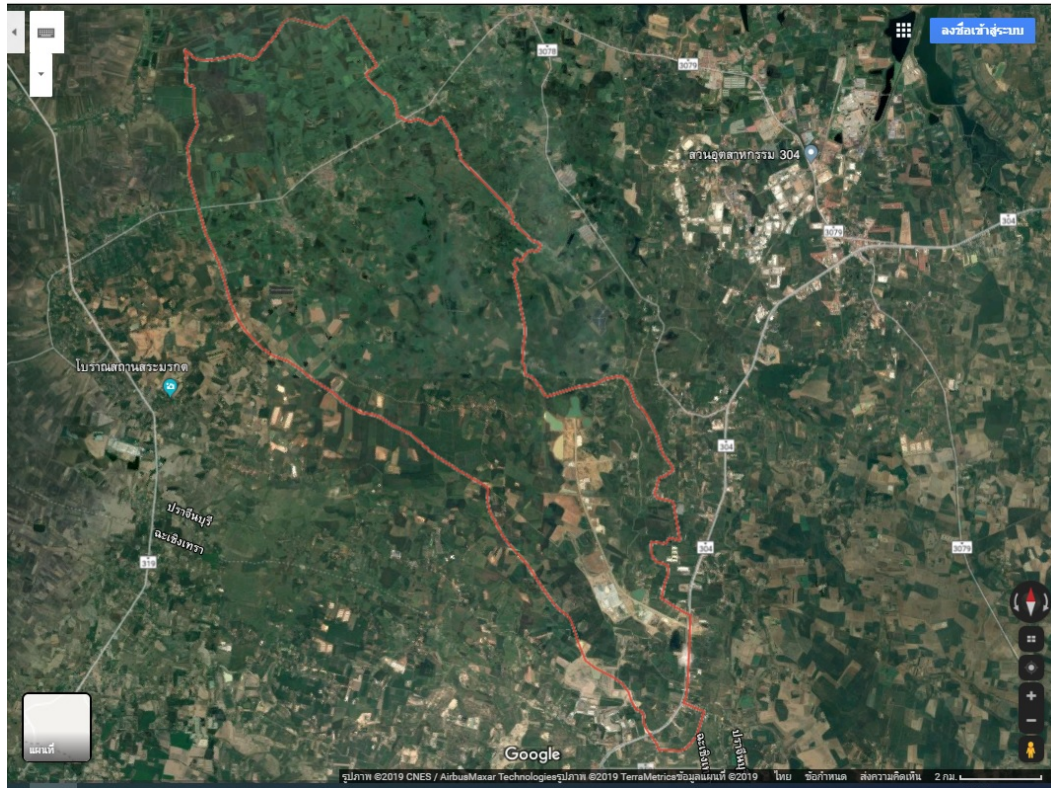

ตำบลหัวหว้า อำเภอศรีมหาโพธิ จังหวัดปราจีนบุรี เมื่อครั้งแรกราว ๒๐๐ ปี มาแล้วมีผู้คนอพยพมาจาก สาธารณรัฐประชาธิปไตยประชาชนลาว โดยสันนิษฐานว่ามาจากเมืองหลวงพระบางบ้าง มาจากเมืองเวียงจันทน์ บ้าง โดยได้รับอิทธิพลมาจากสมัยทวารวดีเพราะพบร่องรอยเมืองโบราณและวัฒนธรรมที่บ่งชี้ได้ว่ามีความ เจริญรุ่งเรือง และมีลักษณะการต่อเนื่องของวัฒนธรรมจากชุมชนก่อนประวัติศาสตร์ พัฒนาการขึ้นมาสู่ช่วงทวาร วาดี เมื่อมีการติดต่อกับอารยธรรมอินเดีย และเริ่มเสื่อมลงราวพุทธศตวรรษที่ ๑๖ เมื่ออิทธิพลหรือวัฒนธรรม แบบขอมหรือเขมรโบราณจากประเทศกัมพูชา ที่มีคติความเชื่อทางศาสนาและรูปแบบศิลปกรรมที่แตกต่างออกไป ได้เข้ามาแทนที่

โดยผู้เฒ่าผู้แก่ได้เล่าว่ามีเจ้านายชายชั้นผู้ใหญ่ เป็นผู้นำชุมชนในการอพยพผู้คนมาตั้งรกรากถิ่นฐาน ณ บริเวณแห่งนี้และริเริ่มก่อตั้งเป็นหมู่บ้านขึ้นมา และเรียกตนเองว่า “ชาวไทยพวน” มีภาษาพูดที่เป็นเอกลักษณ์ เฉพาะตัว (หมู่ที่ ๑,๒,๓,๔,๕,๖,๑๔,๑๕) อาจมีบ้างบางหมู่บ้านในตำบลหัวหว้าที่พูดอีกภาษาหนึ่งที่มีเสียงคล้าย กับภาษาท้องถิ่นของภาคตะวันออกเฉียงเหนือของประเทศ ทำให้ตำบลหัวหว้ามีการผสมกลมกลืนทางวัฒนธรรม ด้านภาษาที่มีความโดดเด่นทั้งสองภาษาได้อย่างลงตัว และน่าสนใจ

ปัจจุบันที่ทำการองค์การบริหารส่วนตำบลหัวหว้า ตั้งอยู่ ณ เลขที่ ๑๓ หมู่ที่ ๑๔ ตำบลหัวหว้าและตั้งอยู่ ห่างจากอำเภอศรีมหาโพธิ ระยะทางประมาณ ๙ กิโลเมตร มีเนื้อที่รวม ๙๘.๕ ตารางกิโลเมตร หรือมีพื้นที่ ประมาณ ๖๑,๕๖๒ ไร่ มีประชากรประมาณ ๑๐,๔๑๐ คน มีจำนวนครัวเรือน ทั้งสิ้น ๔,๑๓๗ ครัวเรือน และแบ่ง เขตการปกครองออกเป็น ๑๗ หมู่บ้าน และมีสมาชิกองค์การบริหารส่วนตำบลหัวหว้า รวมทั้งสิ้นจำนวน ๓๐ คน ซึ่งมาจากการเลือกตั้งของประชาชน

๑.๒ ลักษณะภูมิประเทศ มีลักษณะภูมิประเทศเป็นที่ราบลุ่ม เหมาะแก่การเพาะปลูก การเลี้ยงสัตว์ แต่เนื่องจากปัจจุบันได้มีการเปลี่ยนแปลงทางด้านความเจริญจากสังคมชนบทสู่สังคมเมือง (Modernization) เพราะเป็นที่ตั้งของสวนอุตสาหกรรมโรจนะ ปราจีนบุรี ที่ครอบคลุมพื้นที่ของหมู่ที่ ๑๑, ๑๒ และ ๑๓ ของตำบลหัวหว้า ซึ่งมีอาณาเขตดังนี้

ทิศเหนือ	ติดต่อกับ	ตำบลดงกระทงยาม
ทิศใต้	ติดต่อกับ	อำเภอพนมสารคาม
ทิศตะวันออก	ติดต่อกับ	ตำบลหนองโพรง
ทิศตะวันตก	ติดต่อกับ	อำเภอศรีมโหสถ

๑.๓ ลักษณะภูมิอากาศ มีลักษณะภูมิอากาศที่อบอุ่น เย็นสบาย แบ่งออกเป็น ๓ ฤดูได้แก่ ฤดูร้อน (กุมภาพันธ์-มิถุนายน) ฤดูฝน (ช่วงเดือนกรกฎาคม-กันยายน) และฤดูหนาว (ตุลาคม-มกราคม)

๑.๔ ลักษณะของดิน มีลักษณะของดินเป็นดินเหนียวปนทราย

๑.๕ ลักษณะของแหล่งน้ำ เนื่องจากดินเป็นดินเหนียวปนทรายทำให้แหล่งน้ำตามธรรมชาติ เช่น ห้วย หนอง คลอง บึง ไม่สามารถอุ้มน้ำได้ จึงเกิดปัญหาในช่วงฤดูแล้ง ประชาชนประสบกับปัญหาการขาดแคลนน้ำเพื่อการบริโภค-อุปโภค และเพื่อการเกษตร

๒ .ด้านการเมือง/การปกครอง

๒.๑ เขตการปกครอง ตำบลหัวหว้า อำเภอศรีมโหสถ จังหวัดปราจีนบุรี แบ่งเขตการปกครองออกเป็น ๑๗ หมู่บ้าน ดังนี้

ลำดับที่	ชื่อ-สกุล	ตำแหน่ง	ขนาดพื้นที่ (ไร่)	หมายเหตุ
๑	นายเสน่ห์ พลไพร	กำนันตำบลหัวหว้า	๔,๑๘๔	
๒	นายประเทือง กีบาง	ผู้ใหญ่บ้านหมู่ที่ ๑ บ้านหัวหว้า	๓,๔๗๒	
๓	นายรุ่ง วงษ์อุดม	ผู้ใหญ่บ้านหมู่ที่ ๒ บ้านเกาะสมอ	๑,๘๔๒	
๔	นายอิทธิธัญญ์ แก้วแสน	ผู้ใหญ่บ้านหมู่ที่ ๔ บ้านหายโศก	๓,๒๑๓	
๕	นายมานพ งามวงษ์	ผู้ใหญ่บ้านหมู่ที่ ๕ บ้านหัวซา	๔,๖๙๖	
๖	นางกรรณิการ์ ชาภูคำ	ผู้ใหญ่บ้านหมู่ที่ ๖ บ้านหัวซา	๖,๙๙๘	
๗	นายอำนาจ ศรีเพชร	ผู้ใหญ่บ้านหมู่ที่ ๗ บ้านหนองกาน้ำ	๓,๗๑๕	
๘	นายขวัญชัย ชำนิ	ผู้ใหญ่บ้านหมู่ที่ ๘ บ้านหนองหูช้าง	๑,๔๑๖	
๙	นางสาวนันทิตา น้อยเสน	ผู้ใหญ่บ้านหมู่ที่ ๙ บ้านหนองปรือน้อย	๙,๑๙๒	
๑๐	นายคารม รินทา	ผู้ใหญ่บ้านหมู่ที่ ๑๐ บ้านหนองนก	๒,๓๖๖	
๑๑	นายประยูร สอนเพ็ชร	ผู้ใหญ่บ้านหมู่ที่ ๑๑ บ้านหนองระเนตร	๒,๔๔๕	
๑๒	นายจิรวุฒิ จิตวิรุฬห์	ผู้ใหญ่บ้านหมู่ที่ ๑๒ บ้านโคกอุดมดี	๙,๗๖๑	
๑๓	นายสมพร เออจะโปะ	ผู้ใหญ่บ้านหมู่ที่ ๑๓ บ้านคลองสมบูรณ์	๓,๗๐๗	
๑๔	นายไพบูลย์ จุระกรรม	ผู้ใหญ่บ้านหมู่ที่ ๑๔ บ้านดอนสับฟาก	๑,๘๒๔	
๑๕	นายอรุณพล บุญมา	ผู้ใหญ่บ้านหมู่ที่ ๑๕ บ้านเกาะสมอ	๔๔๖	
๑๖	นางศศิวิมล สุขทิศ	ผู้ใหญ่บ้านหมู่ที่ ๑๖ บ้านสี่เสียดไทรงาม	๓,๗๗๙	
๑๗	นายทองดี แปนวงศ์	ผู้ใหญ่บ้านหมู่ที่ ๑๗ บ้านหนองไฮ	๑,๖๙๕	

๒.๒ การเลือกตั้ง

เนื่องจากแบ่งเขตการปกครองออกเป็น ๑๗ หมู่บ้าน ทำให้มีสมาชิกสภาองค์การบริหารส่วนตำบล หัวหว้า หมู่บ้านละ ๒ คน รวมทั้งสิ้น ๓๐ คน และผู้บริหารองค์การบริหารส่วนตำบลหัวหว้า ดังนี้

ลำดับ ที่	ชื่อ-สกุล	ตำแหน่ง	วาระ การดำรงตำแหน่ง	หมายเหตุ
๑	นายอำไพ กองมณี	ประธานสภาตำบลหัวหว้า	๒๕๔๐-๒๕๔๔	
๒	นางเบญจวรรณ กองมณี	นายกองค์การบริหารส่วนตำบลหัวหว้า	๒๕๔๔-๒๕๔๘	
๓	นางเบญจวรรณ กองมณี	นายกองค์การบริหารส่วนตำบลหัวหว้า	๒๕๔๘-๒๕๕๒	
๔	ดาบตำรวจบำรุง ชี้อตรง	นายกองค์การบริหารส่วนตำบลหัวหว้า	๒๕๕๒-๒๕๕๖	
๕	นายสุรัชย์ ทนสิงห์	นายกองค์การบริหารส่วนตำบลหัวหว้า	๒๕๕๖-ปัจจุบัน	

๓. ประชากร

๓.๑ ข้อมูลเกี่ยวกับจำนวนประชากร

ในเขตพื้นที่ดูแลรับผิดชอบขององค์การบริหารส่วนตำบลหัวหว้า มีจำนวนประชากรทั้งสิ้น
จำนวน.....๑๐,๔๑๐.....คน แยกเป็นชาย.....๕,๑๑๔.....คน หญิง.....๕,๒๙๖.....คน มีความหนาแน่น
เฉลี่ย.....๑๐๘.๐๑.....คน: ตารางกิโลเมตร สามารถแสดงยอดจำนวนประชากรได้ดังตารางต่อไปนี้

ตารางแสดงจำนวนประชากรในเขตพื้นที่องค์การบริหารส่วนตำบลหัวหว้า

หมู่ที่	ชื่อบ้าน	จำนวนประชากร			จำนวน ครัวเรือน
		ชาย	หญิง	รวม	
๑	บ้านหัวหว้า	๔๒๑	๔๔๘	๘๖๙	๓๑๒
๒	บ้านเกาะสมอ	๓๑๓	๓๑๑	๖๒๔	๒๑๘
๓	บ้านเกาะสมอ	๒๕๖	๒๘๗	๕๔๓	๒๔๔
๔	บ้านหายโศก	๒๒๗	๒๕๐	๔๗๗	๑๔๙
๕	บ้านหัวซา	๒๙๑	๓๕๗	๖๔๘	๓๑๑
๖	บ้านหัวซา	๓๓๓	๓๙๓	๗๒๖	๒๘๙
๗	บ้านหนองกาน้ำ	๔๓๐	๔๕๘	๘๘๘	๒๕๖
๘	บ้านหนองหูช้าง	๕๑๑	๕๐๗	๑,๐๑๘	๒๕๘
๙	บ้านหนองปรือน้อย	๓๗๘	๓๖๒	๗๔๐	๒๖๗
๑๐	บ้านหนองนก	๑๔๔	๑๖๗	๓๑๑	๑๓๙
๑๑	บ้านหนองระเนตร	๒๓๑	๒๐๗	๔๓๘	๒๐๙
๑๒	บ้านปรือวาย,โคกอุดมดี	๔๕๖	๔๔๗	๙๐๓	๖๑๑
๑๓	บ้านคลองสมบูรณ	๓๑๐	๓๐๓	๖๑๓	๒๙๓
๑๔	บ้านดอนสับฟาก	๒๐๗	๒๑๙	๔๒๖	๑๔๕
๑๕	บ้านเกาะสมอ	๓๐๒	๒๙๗	๕๙๙	๒๑๗
๑๖	บ้านสี่เสียดไทรงาม	๑๓๖	๑๓๑	๒๖๗	๗๙
๑๗	บ้านหนองไฮ	๑๖๘	๑๕๒	๓๒๐	๑๔๐
รวมทั้งสิ้น		๕,๑๑๔	๕,๒๙๖	๑๐,๔๑๐	๔,๑๓๗

หมายเหตุ ข้อมูลจากทะเบียนราษฎร ณ เดือนมีนาคม ๒๕๖๔

๓.๒ ช่วงอายุและจำนวนประชากร

	หญิง	ชาย	หมายเหตุ
จำนวนประชากรเยาวชน	1,100	1,159	อายุต่ำกว่า ๑๘ ปี
จำนวนประชากร	3,161	3,213	อายุ ๑๘-๖๐ ปี
จำนวนประชากรผู้สูงอายุ	1,035	742	อายุมากกว่า ๖๐ ปี
รวม	๕,๒๙๖ คน	๕,๑๑๔ คน	ทั้งสิ้น ๑๐,๔๑๐ คน

อ้างอิงข้อมูล มีนาคม ๒๕๖๔

๔. สภาพทางสังคม

๔.๑ การศึกษา

ด้านการศึกษาประกอบด้วย ศูนย์พัฒนาเด็กเล็กจำนวน ๑ แห่ง และโรงเรียนสังกัดเขตพื้นที่การศึกษาประถมศึกษา ปราจีนบุรี เขต ๑ จำนวน ๕ โรงเรียน มียอดจำนวนเด็กดังต่อไปนี้

๑. ศูนย์พัฒนาเด็กเล็กบ้านหัวซา ตั้งอยู่ที่ ม.๕ บ้านหัวซา มีเด็กเล็กอายุ ๒ ขวบครึ่ง-๓ ขวบ จำนวน ๔๐ คน
๒. โรงเรียนหัวซาวินทยา ตั้งอยู่ที่ ม.๖ บ้านหัวซา (ระดับชั้นอนุบาล-ม.๓) มีจำนวน ๑๑๑ คน
๓. โรงเรียนชุมชนบ้านเกาะสมอ (สามัคคีวิทยา) ตั้งอยู่ที่ ม.๒ บ้านเกาะสมอ (ระดับชั้นอนุบาล-ป.๖) มีจำนวน ๑๙๖ คน
๔. โรงเรียนบ้านหนองปรือน้อย ตั้งอยู่ที่ ม.๙ บ้านหนองปรือน้อย (ระดับชั้นอนุบาล-ป.๖) มีจำนวน ๑๑๔ คน
๕. โรงเรียนวัดหนองหูช้าง ตั้งอยู่ที่ ม.๘ บ้านหนองหูช้าง (ระดับชั้นอนุบาล-ป.๖) มีจำนวน ๑๐๔ คน
๖. โรงเรียนวัดเนินผาสุก ตั้งอยู่ที่ ม.๗ บ้านหนองกาน้ำ (ระดับชั้นอนุบาล-ป.๖) มีจำนวน ๙๓ คน

๔.๒ สาธารณสุข

ประกอบด้วยสถานพยาบาล จำนวน ๒ แห่ง ได้แก่

๑. โรงพยาบาลส่งเสริมสุขภาพตำบลหัวหว้า ตั้งอยู่ที่ หมู่ ๓ บ้านเกาะสมอ รับผิดชอบหมู่บ้านในพื้นที่ จำนวน ๘ หมู่บ้าน ประกอบด้วย หมู่ที่ ๑,๒,๓,๔,๕,๖,๑๔ และ ๑๕
๒. โรงพยาบาลส่งเสริมสุขภาพบ้านหนองปรือน้อย ตั้งอยู่ที่ หมู่ ๙ บ้านหนองปรือน้อย รับผิดชอบหมู่บ้านในพื้นที่ จำนวน ๙ หมู่บ้าน ประกอบด้วย หมู่ที่ ๗,๘,๙,๑๐,๑๑,๑๒,๑๓,๑๖ และ ๑๗

๔.๓ การสังคมสงเคราะห์

องค์การบริหารส่วนตำบลหัวหว้า มีการจัดการด้านการสังคมสงเคราะห์ ดังนี้

๑. เบี้ยยังชีพผู้สูงอายุ จำนวน ๑,๗๖๘ ราย แยกตามช่วงอายุได้ดังนี้

อายุ ๖๐-๖๙ ปี (๖๐๐ บาท/เดือน)	จำนวน ๑,๐๑๐ ราย
อายุ ๗๐-๗๙ ปี (๗๐๐ บาท/เดือน)	จำนวน ๕๑๔ ราย
อายุ ๘๐-๘๙ ปี (๘๐๐ บาท/เดือน)	จำนวน ๒๕๒ ราย
อายุ ๙๐ ปีขึ้นไป (๑,๐๐๐ บาท/เดือน)	จำนวน ๔๑ ราย
๒. เบี้ยยังชีพผู้พิการ (รายละ ๘๐๐ บาท/เดือน) จำนวน ๓๘๒ ราย
๓. เบี้ยยังชีพผู้ป่วยเอดส์ (รายละ ๕๐๐ บาท/เดือน) จำนวน ๑๔ ราย

**ที่มา : ข้อมูลการจ่ายเงินเบี้ยยังชีพผู้สูงอายุ ผู้พิการ และผู้ป่วยเอดส์ ประจำปีงบประมาณ พ.ศ.๒๕๖๔ ณ มีนาคม ๒๕๖๔

๕. ระบบบริการพื้นฐาน

๕.๑ การคมนาคมขนส่ง

ประกอบด้วยถนนลาดยาง ถนนคอนกรีตเสริมเหล็ก และถนนลูกรัง ทำให้ประชาชนในตำบลหัวหว้า มีการคมนาคมขนส่งที่สะดวก และในอนาคตข้างหน้าจะดำเนินการก่อสร้างถนนคอนกรีตเสริมเหล็กให้ครบแทนถนนลูกรังที่ยังคงมีอยู่บ้าง และประชาชนยังใช้ถนนสายหลักในการคมนาคมขนส่ง คือ ถนนทางหลวงชนบท หมายเลข ๓๐๗๐ และถนนทางหลวงแผ่นดิน หมายเลข ๓๐๔

๕.๒ การไฟฟ้า

-ประชาชนมีไฟฟ้าใช้ครบทุกหลังคาเรือน

๕.๓ การประปา

-การประปา ประกอบด้วยจำนวน ๑๔ แห่ง (ครอบคลุมทุกหมู่บ้าน)

๖. ระบบเศรษฐกิจ

๖.๑ การท่องเที่ยว/แหล่งท่องเที่ยว

-บ่อน้ำโบราณบ้านหัวซา หมู่ ๕

-ถนนช้าง (พระอินทร์ทรงช้างเอราวัณ) บริเวณวงเวียนหน้า อบต.หัวหว้า

๖.๒ อุตสาหกรรม

-สวนอุตสาหกรรมโรจนะปราจีนบุรี ตั้งอยู่ที่ หมู่ ๑๒ ตำบลหัวหว้า อำเภอศรีมหาโพธิ จังหวัดปราจีนบุรี

๗. ศาสนา ประเพณี วัฒนธรรม

๗.๑ การนับถือศาสนา

ประชากรร้อยละ ๑๐๐ นับถือศาสนาพุทธ

๗.๒ ประเพณีและงานประจำปี

ลำดับที่	ประเพณีวัฒนธรรมท้องถิ่น	ระยะเวลาจัดกิจกรรม	กิจกรรมสำคัญ
๑	ประเพณีขึ้นใหม่	๓๑ ธันวาคม-๑ มกราคม	กิจกรรมทำบุญสะเดาะเคราะห์ สวดมนต์ข้ามปี และทำบุญตักบาตร
๒	ประเพณีไทยพวน (บุญข้าวหลาม)	ขึ้น ๑๔ -๑๕ ค่ำ เดือน ๓	การทำบุญตักบาตร (ข้าวหลาม) ทอดผ้าป่า
๓	อนุรักษ์สืบสานประเพณีสารทไทยพวน	กันยายน	กิจกรรมกวนกระยาสารท
๔	ประเพณีสงกรานต์	๑๔ เมษายน	การทำบุญตักบาตร สรงน้ำพระ รดน้ำดำหัวผู้สูงอายุ การแสดง และการละเล่นต่างๆ
๕	ประเพณีเข้าพรรษา	กรกฎาคม	การทำบุญตักบาตร แห่เทียน เวียนเทียน
๖	ประเพณีออกพรรษา	ตุลาคม (ขึ้น ๑๕ ค่ำ เดือน ๑๑)	การทำบุญตักบาตร
๗	ประเพณีลอยกระทง	พฤศจิกายน (ขึ้น ๑๕ ค่ำ เดือน ๑๒)	การจัดกิจกรรมรื่นเริง ลอยกระทง
๘	วันมาฆบูชา	กุมภาพันธ์	จัดกิจกรรมพาเจ้าหน้าที่ ประชาชน ผู้นำชุมชน ร่วมให้ทานถือศีล ปฏิบัติธรรม

๗.๓ ภูมิปัญญาท้องถิ่น ภาษาถิ่น
-ภาษาลาว และภาษาพวน



ส่วนที่ ๒

ยุทธศาสตร์การพัฒนากองครักษ์ปกครองส่วนท้องถิ่น

๑. ความสัมพันธ์ระหว่างแผนพัฒนาระดับมหภาค

๑.๑ แผนยุทธศาสตร์ชาติ ๒๐ ปี

-วิสัยทัศน์ “ประเทศไทยมีความมั่นคง มั่งคั่ง ยั่งยืน เป็นประเทศพัฒนาแล้ว ด้วยการพัฒนาตามปรัชญาเศรษฐกิจพอเพียง”

➤ ความมั่นคง

-**การมีความมั่นคงปลอดภัย** จากภัยและการเปลี่ยนแปลงทั้งภายในประเทศ และภายนอกประเทศในทุกระดับ ทั้งระดับประเทศ สังคม ชุมชน ครัวเรือน และปัจเจกบุคคล และมีความมั่นคงในทุกระดับ ทั้งมิติเศรษฐกิจ สังคม สิ่งแวดล้อม และการเมือง

-**ประเทศ** มีความมั่นคงในเอกราชและอธิปไตย มีสถาบันชาติ ศาสนา พระมหากษัตริย์ที่เข้มแข็ง เป็นศูนย์กลางและเป็นที่ยึดเหนี่ยวจิตใจของประชาชน ระบบการเมืองที่มีมั่นคงเป็นกลไกที่นำไปสู่การบริหารประเทศที่ต่อเนื่อง และโปร่งใสตามหลักธรรมาภิบาล

-**สังคม** มีความปรองดองและความสามัคคี สามารถผนึกกำลังเพื่อพัฒนาประเทศ **ชุมชน** มีความเข้มแข็ง **ครอบครัว** มีความอบอุ่น

-**ประชาชน** มีความมั่นคงในชีวิต มีงานและรายได้ที่มั่นคงพอเพียงกับการดำรงชีวิต มีที่อยู่อาศัยและความปลอดภัยในชีวิตทรัพย์สิน

-**ฐานทรัพยากรและสิ่งแวดล้อม** มีความมั่นคงของอาหาร พลังงาน และน้ำ

➤ ความมั่งคั่ง

-**ประเทศไทยมีการขยายตัวของเศรษฐกิจอย่างต่อเนื่อง** ยกกระดับเข้าสู่กลุ่มประเทศรายได้สูง ความเหลื่อมล้ำของการพัฒนาลดลง ประชากรได้รับผลประโยชน์จากการพัฒนาอย่างเท่าเทียมกันมากขึ้น

-**เศรษฐกิจมีความสามารถในการแข่งขันสูง** สามารถสร้างรายได้ทั้งจากภายในและภายนอกประเทศ สร้างฐานเศรษฐกิจและสังคมแห่งอนาคต และเป็นจุดสำคัญของการเชื่อมโยงในภูมิภาคทั้งการคมนาคมขนส่ง การผลิต การค้า การลงทุน และการทำธุรกิจ มีบทบาทสำคัญในระดับภูมิภาคและระดับโลก เกิดสายสัมพันธ์ทางเศรษฐกิจและการค้าอย่างมีพลัง

-**ความสมบูรณ์ในทุน**ที่จะสามารถสร้างการพัฒนาต่อเนื่อง ได้แก่ ทุนมนุษย์ ทุนทางปัญญา ทุนทางการเงิน ทุนที่เป็นเครื่องมือเครื่องจักร ทุนทางสังคม และทุนทรัพยากรธรรมชาติและสิ่งแวดล้อม

➤ ความยั่งยืน

-**การพัฒนาที่สามารถสร้างความเจริญ** รายได้ และคุณภาพชีวิตของประชาชนให้เพิ่มขึ้นอย่างต่อเนื่อง ซึ่งเป็นการเจริญเติบโตของเศรษฐกิจที่ไม่ใช่ทรัพยากรธรรมชาติเกินพอดี ไม่สร้างมลภาวะต่อสิ่งแวดล้อม จนเกินความสามารถในการรองรับและเยียวยาของระบบนิเวศน์

-**การผลิตและการบริโภคเป็นมิตรกับสิ่งแวดล้อม** และสอดคล้องกับกฎระเบียบของประชาคมโลก ซึ่งเป็นที่ยอมรับร่วมกัน ความอุดมสมบูรณ์ของทรัพยากรธรรมชาติและสิ่งแวดล้อมมีคุณภาพดีขึ้น คนมีความรับผิดชอบต่อสังคม มีความเอื้ออาทร เสียสละเพื่อประโยชน์ส่วนรวม

-**มุ่งประโยชน์ส่วนรวมอย่างยั่งยืน** ให้ความสำคัญกับการมีส่วนร่วมของประชาชนทุกภาคส่วน เพื่อการพัฒนาในทุกระดับอย่างสมดุล มีเสถียรภาพ และยั่งยืน

-**ประชาชนทุกภาคส่วนในสังคม** ยึดถือและปฏิบัติตามปรัชญาเศรษฐกิจพอเพียง

กรอบยุทธศาสตร์ชาติระยะ ๒๐ ปี (พ.ศ.๒๕๖๐-๒๕๗๙)

เพื่อให้บรรลุวิสัยทัศน์ “ประเทศมีความมั่นคง มั่งคั่ง ยั่งยืน เป็นประเทศพัฒนาแล้ว ด้วยการพัฒนาตามปรัชญาเศรษฐกิจพอเพียง” นำไปสู่การพัฒนาให้คนไทยมีความสุขและตอบสนองต่อการบรรลุซึ่งผลประโยชน์แห่งชาติ ในการที่จะพัฒนาคุณภาพชีวิต สร้างรายได้ระดับสูงเป็นประเทศพัฒนาแล้ว และสร้างความสุขของคนไทย สังคมมีความมั่นคง เสมอภาคและเป็นธรรม ประเทศสามารถแข่งขันได้ในระบบเศรษฐกิจ

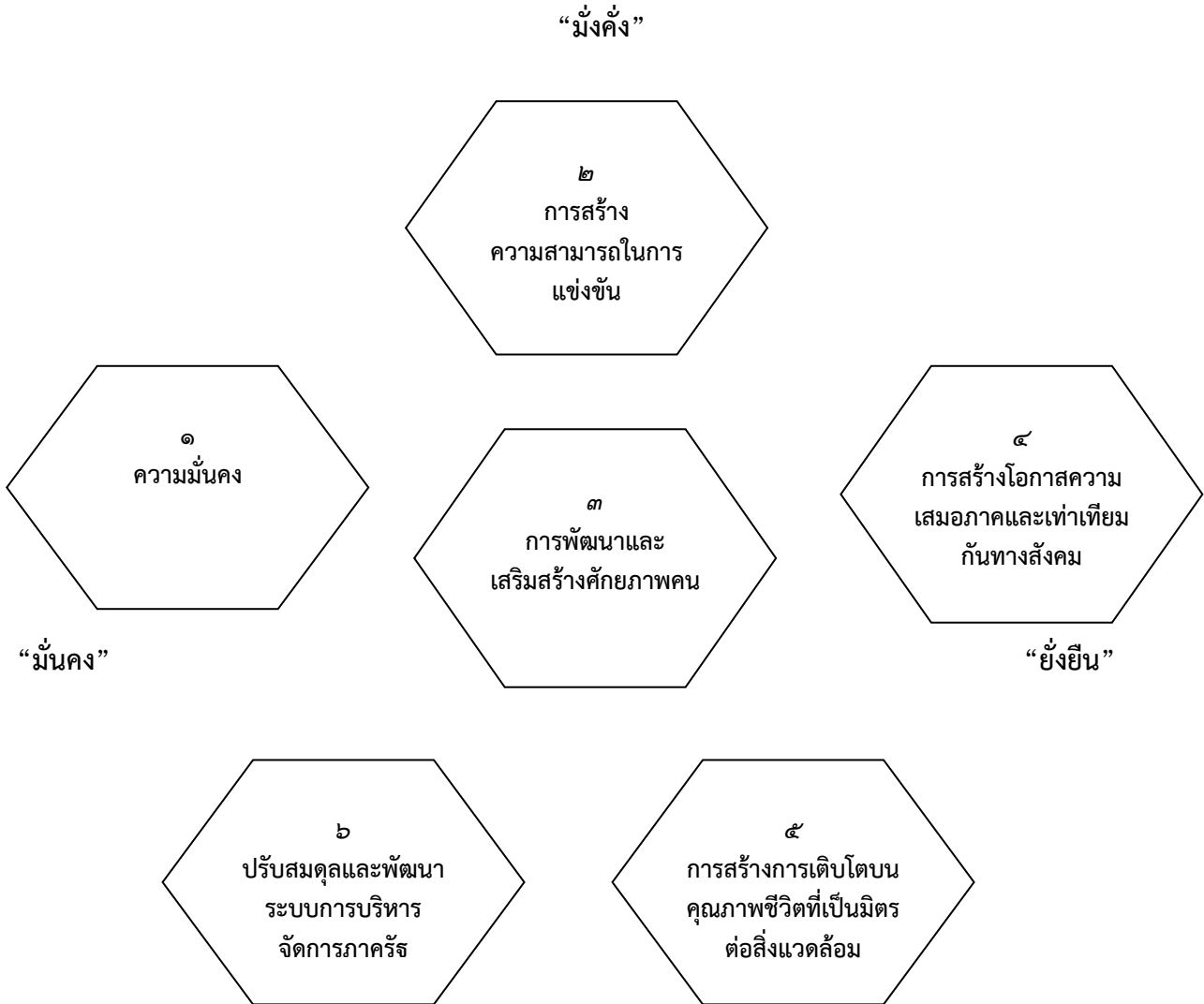

กรอบแนวทางที่สำคัญของยุทธศาสตร์ชาติระยะ ๒๐ ปี

๑. ด้านความมั่นคง

- (๑) เสริมสร้างความมั่นคงของสถาบันหลักและการปกครองระบอบประชาธิปไตย อันมีพระมหากษัตริย์ทรงเป็นประมุข
- (๒) ปฏิรูปกลไกการบริหารประเทศ และพัฒนาความมั่นคง ทางการเมือง ขจัดคอร์รัปชัน สร้างความเชื่อมั่นในกระบวนการยุติธรรม
- (๓) การรักษาความมั่นคงภายในและความสงบเรียบร้อยภายใน ตลอดจนการบริหารจัดการความมั่นคงชายแดน และชายฝั่งทะเล
- (๔) การพัฒนาระบบ กลไก มาตรการและความร่วมมือระหว่างประเทศทุกระดับ และรักษาดุลยภาพความสัมพันธ์กับประเทศมหาอำนาจ เพื่อป้องกันและแก้ไขปัญหาความมั่นคงรูปแบบใหม่

(๕) การพัฒนาเสริมสร้างศักยภาพการผนึกกำลังป้องกันประเทศ การรักษาความสงบเรียบร้อยภายในประเทศ สร้างความร่วมมือกับประเทศเพื่อนบ้านและมิตรประเทศ

(๖) การพัฒนาระบบการเตรียมความพร้อมแห่งชาติและระบบบริหารจัดการภัยพิบัติรักษาความมั่นคงของฐานทรัพยากรธรรมชาติสิ่งแวดล้อม

(๗) การปรับกระบวนการทำงานของกลไกที่เกี่ยวข้องจากแนวตั้งสู่แนวนานมากขึ้น

๒. ด้านการสร้างความสามารถในการแข่งขัน

(๑) การพัฒนาสมรรถนะทางเศรษฐกิจ ส่งเสริมการค้า การลงทุน พัฒนาสู่ชาติการค้า

(๒) การพัฒนาภาคการผลิตและบริการ เสริมสร้างฐานการผลิตเข้มแข็งยั่งยืน และส่งเสริมเกษตรกรรายย่อยสู่เกษตรยั่งยืนเป็นมิตรกับสิ่งแวดล้อม

(๓) การพัฒนาผู้ประกอบการและเศรษฐกิจชุมชน พัฒนาทักษะผู้ประกอบการ ยกระดับผลิตภาพแรงงานและพัฒนา SMEs สู่สากล

(๔) การพัฒนาพื้นที่เศรษฐกิจพิเศษและเมือง พัฒนาเขตเศรษฐกิจพิเศษชายแดน และพัฒนาระบบเมืองศูนย์กลางความเจริญ

(๕) การลงทุนพัฒนาโครงสร้างพื้นฐาน ด้านการขนส่งความมั่นคงและพลังงาน ระบบเทคโนโลยีสารสนเทศ และการวิจัยและพัฒนา

(๖) การเชื่อมโยงกับภูมิภาคและเศรษฐกิจโลก สร้างความเป็นหุ้นส่วนการพัฒนาภูนานาประเทศ ส่งเสริมให้ไทยเป็นฐานของการประกอบธุรกิจ ฯลฯ

๓. ด้านการพัฒนาและเสริมสร้างศักยภาพคน

(๑) พัฒนาศักยภาพคนตลอดช่วงชีวิต

(๒) การยกระดับการศึกษา และการเรียนรู้ให้มีคุณภาพเท่าเทียมและทั่วถึง

(๓) ปลูกฝังระเบียบวินัย คุณธรรม จริยธรรม ค่านิยมที่พึงประสงค์

(๔) การสร้างเสริมให้คนมีสุขภาพที่ดี

(๕) การสร้างความอยู่ดีมีสุขของครอบครัวไทย

๔. ด้านการสร้างโอกาสความเสมอภาค และเท่าเทียมกันทางสังคม

(๑) สร้างความมั่นคงและการลดความเหลื่อมล้ำทางเศรษฐกิจและสังคม

(๒) พัฒนาระบบบริการและระบบบริหารจัดการสุขภาพ

(๓) มีสภาพแวดล้อมและนวัตกรรมที่เอื้อต่อการดำรงชีวิตในสังคมสูงวัย

(๔) สร้างความเข้มแข็งของสถาบันทางสังคม ทูทางวัฒนธรรมและความเข้มแข็งของชุมชน

(๕) พัฒนาการสื่อสารมวลชนให้เป็นกลไกในการสนับสนุนการพัฒนา

๕. ด้านการสร้างการเติบโตบนคุณภาพชีวิตที่เป็นมิตรกับสิ่งแวดล้อม

(๑) จัดระบบอนุรักษ์ ฟื้นฟูและป้องกันการทำลายทรัพยากรธรรมชาติ

(๒) วางระบบบริหารจัดการน้ำให้มีประสิทธิภาพทั้ง ๒๕ ลุ่มน้ำ เน้นการปรับระบบการบริหารจัดการอุทกภัยอย่างบูรณาการ

(๓) การพัฒนาและใช้พลังงานที่เป็นมิตรกับสิ่งแวดล้อม

(๔) การพัฒนาเมืองอุตสาหกรรมเชิงนิเวศและเมืองที่เป็นมิตรกับสิ่งแวดล้อม

(๕) การร่วมลดปัญหาโลกร้อนและปรับตัวให้พร้อมกับการเปลี่ยนแปลงสภาพภูมิอากาศ

(๖) การใช้เครื่องมือทางเศรษฐศาสตร์และนโยบายการคลังเพื่อสิ่งแวดล้อม

๖. ด้านการปรับสมดุลและพัฒนาระบบการบริหารจัดการภาครัฐ

(๑) การปรับปรุงโครงสร้าง บทบาท ภารกิจของหน่วยงานภาครัฐ ให้มีขนาดที่เหมาะสม

- (๒) การวางระบบบริหารราชการแบบบูรณาการ
- (๓) การพัฒนาระบบบริหารจัดการกำลังคนและพัฒนาบุคลากรภาครัฐ
- (๔) การต่อต้านการทุจริตและประพฤติมิชอบ
- (๕) การปรับปรุงกฎหมายและระเบียบต่างๆ
- (๖) ให้ทันสมัยเป็นธรรมและเป็นสากล
- (๗) พัฒนาระบบการให้บริการประชาชนของหน่วยงานภาครัฐ
- (๘) ปรับปรุงการบริหารจัดการรายได้และรายจ่ายของภาครัฐ

๑.๒ แผนพัฒนาเศรษฐกิจและสังคมแห่งชาติฉบับที่ ๑๒

กรอบวิสัยทัศน์แผนพัฒนาเศรษฐกิจและสังคมแห่งชาติ ฉบับที่ ๑๒

จากสถานะของประเทศและบริบทการเปลี่ยนแปลงต่างๆที่ประเทศกำลังประสบอยู่ ทำให้การกำหนดวิสัยทัศน์แผนพัฒนาฯ ฉบับที่ ๑๒ ยังคงมีความต่อเนื่องจากวิสัยทัศน์แผนพัฒนาฯ ฉบับที่ ๑๑ และกรอบหลักการของการวางแผนที่น้อมนำและประยุกต์ใช้หลักปรัชญาของเศรษฐกิจพอเพียง ยึดคนเป็นศูนย์กลางของการพัฒนาอย่างมีส่วนร่วม การพัฒนาที่ยึดหลักสมดุล ยั่งยืน โดยวิสัยทัศน์ของการพัฒนาในแผนพัฒนาฯ ฉบับที่ ๑๒ ต้องให้ความสำคัญกับการกำหนดทิศทางการพัฒนาที่มุ่งสู่การเปลี่ยนผ่านประเทศไทย จากประเทศที่มีรายได้ปานกลางไปสู่ประเทศที่มีรายได้สูง มีความมั่นคงและยั่งยืน สังคมอยู่ร่วมกันอย่างมีความสุข และนำไปสู่การบรรลุวิสัยทัศน์ระยะยาว “มั่นคง มั่งคั่ง ยั่งยืน” ของประเทศ

การกำหนดตำแหน่งทางยุทธศาสตร์ของประเทศ เป็นการกำหนดตำแหน่งทางยุทธศาสตร์ของประเทศที่สอดคล้องกับยุทธศาสตร์ที่ คสช.ได้จัดทำขึ้น

ประเทศไทยเป็นประเทศรายได้สูงที่มีการกระจายรายได้อย่างเป็นธรรม เป็นศูนย์กลางด้านการขนส่งและโลจิสติกส์ของภูมิภาคสู่ความเป็นชาติการค้าและบริการ เป็นแหล่งผลิตสินค้าเกษตรอินทรีย์และเกษตรปลอดภัย แหล่งอุตสาหกรรมสร้างสรรค์และนวัตกรรมสูงที่เป็นมิตรต่อสิ่งแวดล้อม

เป้าหมาย

๑.๒.๓.๑ การหลุดพ้นจากกับดักประเทศรายได้ปานกลางสู่รายได้สูง

(๑) เศรษฐกิจขยายตัวไม่ต่ำกว่าร้อยละ ๕.๐

(๒) ผลิตภัณฑ์มวลรวมในประเทศต่อหัว (GDP Per Capita) และรายได้ประชาชาติต่อหัว (GNP Per Capita) ณ สิ้นแผนพัฒนาฯ ฉบับที่ ๑๒ ในปี ๒๕๖๔ เพิ่มขึ้นเป็น ๓๑๗,๐๕๑ บาท (๙,๓๒๕ ดอลลาร์ สหรัฐอเมริกา) และ ๓๐๑,๑๙๙ บาท (๘,๘๕๙ ดอลลาร์ สหรัฐอเมริกา) ต่อคนต่อปี

(๓) ผลผลิตภาพการเพิ่มขึ้นไม่ต่ำกว่าเฉลี่ยร้อยละ ๒.๕ ต่อปี

(๔) การลงทุนรวมขยายตัวไม่ต่ำกว่าเฉลี่ยร้อยละ ๘.๐ (การลงทุนรวมของการลงทุนภาครัฐไม่ต่ำกว่าร้อยละ ๑๐.๐ และการลงทุนของภาคเอกชนขยายตัวไม่ต่ำกว่าเฉลี่ยร้อยละ ๗.๕ ในขณะที่ปริมาณการส่งออกขยายตัวเฉลี่ยไม่ต่ำกว่าร้อยละ ๔.๐ ต่อปี)

๑.๒.๓.๒ การพัฒนาศักยภาพคนให้สนับสนุนการเจริญเติบโตของประเทศและการสร้างสังคมสูงวัยอย่างมีคุณภาพ

(๑) ประชาชนช่วงวัยมีความมั่นคงทางด้านเศรษฐกิจและสังคม และมีคุณภาพชีวิต ที่ดี

(๒) การศึกษาและการเรียนรู้ได้รับการพัฒนาคุณภาพ

(๓) สถาบันทางสังคมมีความเข้มแข็งเป็นฐานรากที่เอื้อต่อการพัฒนาคน

๑.๒.๓.๓ การลดความเหลื่อมล้ำในสังคม

(๑) การกระจายรายได้มีความเท่าเทียมกันมากขึ้น

(๒) บริการทางสังคมมีคุณภาพและมีการกระจายอย่างทั่วถึง

๑.๒.๓.๔ การสร้างการเจริญเติบโตทางเศรษฐกิจและสังคมที่เป็นมิตรกับสิ่งแวดล้อม

- (๑) รักษาความมั่นคงของฐานทรัพยากร สร้างความสมดุลระหว่างการอนุรักษ์และการใช้ประโยชน์อย่างยั่งยืนและเป็นธรรม
 - (๒) ขับเคลื่อนประเทศสู่เศรษฐกิจและสังคมที่เป็นมิตรกับสิ่งแวดล้อม
 - (๓) เพิ่มขีดความสามารถในการรับมือภัยพิบัติและการเปลี่ยนแปลงสภาพภูมิอากาศ
 - (๔) เพิ่มประสิทธิภาพ และเสริมสร้างธรรมาภิบาลในการบริหารจัดการทรัพยากรธรรมชาติและสิ่งแวดล้อม
 - (๕) มีการบริหารจัดการน้ำให้สมดุลระหว่างการอุปสงค์และอุปทานของน้ำ
- ๑.๒.๓.๕ การบริหารราชการแผ่นดินที่มีประสิทธิภาพ
- (๑) การบริหารงานภาครัฐที่โปร่งใสเป็นธรรม มีประสิทธิภาพ และมีส่วนร่วม
 - (๒) ขจัดการทุจริตคอร์รัปชัน
 - (๓) มีการกระจายอำนาจที่เหมาะสม

แนวทางการพัฒนา

- ๑. การยกระดับศักยภาพการแข่งขันและการหลุดพ้นกับดักรายได้ปานกลางสู่รายได้สูง**
 - ๑.๑ การส่งเสริมด้านการวิจัยและพัฒนา
 - ๑.๒ การพัฒนาผลิตภาพแรงงาน
 - ๑.๓ การส่งเสริมผู้ประกอบการที่เข้มแข็งและพาณิชย์ดิจิทัล
 - ๑.๔ การลงทุนด้านโครงสร้างพื้นฐาน
 - ๑.๕ การปรับโครงสร้างการผลิต
- ๒. การพัฒนาศักยภาพคนตามช่วงวัยและการปฏิรูปเพื่อสร้างสังคมสูงวัยอย่างมีคุณภาพ**
 - ๒.๑ การพัฒนาศักยภาพคนในทุกช่วงวัยให้สนับสนุนการเจริญเติบโตของประเทศ
 - ๒.๒ การยกระดับคุณภาพการศึกษาและการเรียนรู้ให้มีคุณภาพ เท่าเทียมและทั่วถึง โดย
 - (๑) ปฏิรูประบบการบริหารจัดการทางการศึกษา
 - (๒) ปฏิรูประบบการคลังด้านการศึกษา
 - (๓) พัฒนาคุณภาพครู (ตั้งแต่กระบวนการผลิต สรรหา และการคัดเลือกคนให้ได้คนดี คนเก่ง รวมทั้งระบบการประเมินและรับรองคุณภาพที่เน้นผลลัพธ์จากตัวผู้เรียน)
 - (๔) ปฏิรูประบบการเรียนรู้
 - ๒.๓ การพัฒนาด้านสุขภาพ
 - ๒.๔ การสร้างสภาพแวดล้อมและนวัตกรรมที่เอื้อต่อการดำรงชีพในสังคมสูงวัย
- ๓. การลดความเหลื่อมล้ำทางสังคม**
 - ๓.๑ การยกระดับรายได้และสร้างโอกาสในการประกอบอาชีพ
 - ๓.๒ การจัดบริการทางสังคมให้ทุกคนตามสิทธิขั้นพื้นฐาน และเน้นการสร้างภูมิคุ้มกัน
 - ๓.๓ การสร้างความเสมอภาคในการเข้าถึงทรัพยากร
 - ๓.๔ การเข้าถึงกระบวนการยุติธรรมอย่างเสมอภาค
- ๔. การรองรับการเชื่อมโยงภูมิภาคและความเป็นเมือง**
 - ๔.๑ การลงทุนด้านโครงสร้างพื้นฐานและสิ่งอำนวยความสะดวกของเมือง
 - ๔.๒ การพัฒนาด้านการขนส่งและโลจิสติกส์เชื่อมโยงเพื่อนบ้าน
 - ๔.๓ การส่งเสริมการลงทุน การค้าชายแดน และการจัดตั้งเขตพัฒนาเศรษฐกิจพิเศษ
- ๕. การสร้างความเจริญเติบโตทางเศรษฐกิจและสังคมอย่างเป็นมิตรกับสิ่งแวดล้อม**
 - ๕.๑ การรักษาทุนทางธรรมชาติเพื่อการเติบโตสีเขียว
 - ๕.๒ การส่งเสริมการบริโภคที่เป็นมิตรกับสิ่งแวดล้อม
 - ๕.๓ การส่งเสริมการผลิต การลงทุน และการสร้างงานสีเขียว

๕.๔ การจัดการมลพิษและรักษาคุณภาพสิ่งแวดล้อม

๕.๕ การพัฒนาความร่วมมือด้านสิ่งแวดล้อมระหว่างประเทศ

๕.๖ การเพิ่มขีดความสามารถในการปรับตัวเพื่อรองรับการเปลี่ยนแปลงสภาพภูมิอากาศและการบริหารจัดการเพื่อลดความเสี่ยงด้านภัยพิบัติ

๖. การบริหารราชการแผ่นดินที่มีประสิทธิภาพ

๖.๑ การสร้างความโปร่งใส

๖.๒ การพัฒนาบุคลากรภาครัฐ

๖.๓ การสร้างรูปแบบการพัฒนาองค์กรปกครองส่วนท้องถิ่น ให้เหมาะสม

๖.๔ การสร้างระบบตรวจสอบ ติดตามและประเมินผลที่มีประสิทธิภาพ

ความเชื่อมโยงระหว่างยุทธศาสตร์ชาติกับแผนพัฒนาเศรษฐกิจและสังคมแห่งชาติ ฉบับที่ ๑๒

คณะรัฐมนตรี มีมติเมื่อวันที่ ๒๒ ธันวาคม ๒๕๕๘ เห็นชอบทิศทางและกรอบยุทธศาสตร์ของการพัฒนาเศรษฐกิจและสังคมแห่งชาติ ฉบับที่ ๑๒ (พ.ศ.๒๕๖๐-๒๕๖๔) ตามที่สำนักงานฯ เสนอ โดยมีความเห็นเพิ่มเติมว่า แผนพัฒนาเศรษฐกิจและสังคมแห่งชาติ ฉบับที่ ๑๒ ต้องมีความสอดคล้องกับยุทธศาสตร์ชาติ ๒๐ ปี และมีการแปลงยุทธศาสตร์ชาติดังกล่าวเป็นแผนงาน/โครงการ ในช่วง ๕ ปี โดยระบุแผนปฏิบัติการ และกำหนดตัวชี้วัดความสำเร็จที่เป็นรูปธรรม รวมทั้งให้มีการประเมินผลของการดำเนินงานในรอบ ๑ ปี และ ๕ ปี

๑.๓ แผนพัฒนาภาค/แผนพัฒนากลุ่มจังหวัด/แผนพัฒนาจังหวัด



๑) แผนยุทธศาสตร์การพัฒนาภาคกลาง

ยุทธศาสตร์การพัฒนา

ยุทธศาสตร์ที่ ๑ พัฒนาพื้นที่ระเบียงเศรษฐกิจพิเศษภาคตะวันออกให้เป็นเขตเศรษฐกิจพิเศษที่มีความทันสมัยที่สุดในภูมิภาคอาเซียน

แนวทางการพัฒนา

๑) พัฒนาโครงข่ายความเชื่อมโยงด้านการคมนาคมขนส่งหลักให้เอื้อประโยชน์ต่อการพัฒนาอุตสาหกรรมและเมืองในอนาคต ได้แก่ สนามบินอู่ตะเภา รถไฟความเร็วสูงเชื่อม ๓ สนามบิน ท่าเรือแหลมฉบังระยะ ๓ ท่าเรือมาบตาพุดระยะ ๓ ท่าเรือสัตหีบ รถไฟทางคู่เชื่อม ๓ ท่าเรือ และทางหลวงพิเศษระหว่างเมือง ช่วงพัทยา-มาบตาพุด

๒) ส่งเสริมการพัฒนาในกลุ่มอุตสาหกรรมที่ใช้เทคโนโลยีขั้นสูงและอุตสาหกรรมแห่งอนาคตในพื้นที่ระยอง เศรษฐกิจพิเศษภาคตะวันออก เช่น จัดตั้งศูนย์บริการแบบเบ็ดเสร็จ ประชาสัมพันธ์และชักจูงนักลงทุนที่มีศักยภาพ และเหมาะสม เป็นต้น

๓) พัฒนาบุคลากร การศึกษา การวิจัย และเทคโนโลยีเพื่อผลิตกำลังคนให้ตรงกับความต้องการของ อุตสาหกรรมเป้าหมาย และก่อให้เกิดการวิจัย สร้างนวัตกรรม และการพัฒนาเทคโนโลยีในการต่อยอดและ ขับเคลื่อนการพัฒนาในพื้นที่อย่างยั่งยืน อาทิ EEC of Digital Park (EECd) และ EEC of Innovation (EECi)

๔) พัฒนาแหล่งท่องเที่ยวชายทะเลนานาชาติในจังหวัดชลบุรี-ระยอง ให้เป็นฐานการกระจายรายได้และ การสร้างงานให้แก่ชุมชน

๕) พัฒนาสภาพแวดล้อมเมืองสำคัญของจังหวัดให้เป็นเมืองน่าอยู่ เอื้อต่อการขยายตัวทางเศรษฐกิจและ สังคมอย่างมีสมดุล

ฉะเชิงเทรา : พัฒนาเป็นเมืองที่อยู่อาศัยชั้นดีที่ทันสมัย รองรับการพัฒนาของกรุงเทพฯ และการพัฒนาพื้นที่ระยองเศรษฐกิจพิเศษภาคตะวันออก

พัตยา : พัฒนาเป็นเมืองท่องเที่ยวเชิงธุรกิจ สุขภาพ และนันทนาการ ศูนย์ประชุมและ ศูนย์แสดงสินค้านานาชาติชั้นนำของอาเซียน และศูนย์การให้บริการด้านการแพทย์ระดับนานาชาติ (Medical Tourism)

อุตะเภ : พัฒนาเป็นศูนย์ธุรกิจการบินและโลจิสติกส์อาเซียน

ระยอง : พัฒนาเป็นเมืองแห่งการศึกษาและวิทยาศาสตร์ เมืองนานาชาติที่มีธุรกิจทันสมัย

ยุทธศาสตร์ที่ ๒ พัฒนาภาคตะวันออกให้เป็นแหล่งผลิตอาหารที่มีคุณภาพและได้มาตรฐานสากล

แนวทางการพัฒนา

๑) พัฒนาการผลิตและการค้าผลไม้ภาคตะวันออก ให้เป็นศูนย์ผลไม้เมืองร้อนแห่งเอเชียโดยปรับปรุง ประสิทธิภาพการผลิตควบคู่ไปกับการรักษาคุณภาพสินค้า ตั้งแต่ขั้นตอนการผลิตการบรรจุหีบห่อ การแปรรูป และ การจัดจำหน่าย

๒) ส่งเสริมการเลี้ยงปศุสัตว์ ได้แก่ สุกรและไก่ในจังหวัดชลบุรีและฉะเชิงเทราให้ผลผลิตมีคุณภาพและได้ มาตรฐานความปลอดภัย สอดคล้องกับความต้องการของผู้บริโภค ทั้งในประเทศและต่างประเทศ โดยส่งเสริมให้ เกษตรกรมีความรู้ความสามารถในการใช้เทคโนโลยีการผลิตที่ทันสมัยและพันธุ์ที่เหมาะสม รวมทั้งปรับปรุงระบบ การบริหารจัดการตลาดให้มีประสิทธิภาพ

๓) พัฒนาพื้นที่ที่มีศักยภาพด้านประมงและเพาะเลี้ยงสัตว์น้ำบริเวณชายฝั่งอ่าวไทยได้แก่ ชลบุรี ระยอง จันทบุรี และตราด ให้คงความอุดมสมบูรณ์ของทรัพยากรชายฝั่งทะเลอย่างยั่งยืนต่อไปโดยเร่งรัดการอนุรักษ์ พื้นฟู และการจัดการใช้ประโยชน์ทรัพยากรประมงและสิ่งแวดล้อมให้เป็นระบบเหมาะสม ควบคู่ไปกับการส่งเสริมและ พัฒนาอาชีพ เช่น การส่งเสริมการวิจัยและถ่ายทอดเทคโนโลยีการจัดการและวิธีการเพาะเลี้ยงสัตว์น้ำเพื่อเพิ่ม ประสิทธิภาพการผลิตและสร้างมูลค่าเพิ่ม การส่งเสริมและพัฒนาการประมงพื้นบ้าน รวมทั้งการส่งเสริมและ พัฒนารูขี้นกการประมง เป็นต้น

ยุทธศาสตร์ที่ ๓ ปรับปรุงมาตรฐานสินค้าและธุรกิจบริการด้านการท่องเที่ยว

แนวทางการพัฒนา

๑) พื้นฟูและปรับปรุงการพัฒนาการท่องเที่ยวในจังหวัดนครนายก ฉะเชิงเทราจันทบุรี และตราด ให้ เป็นแหล่งท่องเที่ยวเชิงนิเวศ เชิงเกษตร เชิงสุขภาพ และการท่องเที่ยวโดยชุมชนโดยพื้นฟูแหล่งท่องเที่ยว พร้อมทั้ง ปรับปรุงสิ่งอำนวยความสะดวก กิจกรรมการท่องเที่ยว สินค้า และบริการด้านการท่องเที่ยวให้ได้มาตรฐานสากล

๒) พื้นฟูและอนุรักษ์การท่องเที่ยวในจังหวัดปราจีนบุรีและสระแก้ว ให้เป็นแหล่งท่องเที่ยวอารยธรรม ขอม โดยพื้นฟูบูรณะโบราณสถานและสินทรัพย์ทางวัฒนธรรม รวมทั้งปรับปรุงและอนุรักษ์สิ่งแวดล้อมและควบคุม การใช้ที่ดินอย่างเหมาะสม เพื่อให้เกิดการพัฒนาอย่างยั่งยืนต่อไป

ยุทธศาสตร์ที่ ๔ พัฒนาพื้นที่เศรษฐกิจชายแดนให้เป็นประตูเศรษฐกิจเชื่อมโยงกับประเทศเพื่อนบ้านให้

เจริญเติบโตอย่างยั่งยืน

แนวทางการพัฒนา

๑) พัฒนาเขตพัฒนาเศรษฐกิจพิเศษชายแดนรัฐประเทศ จังหวัดสระแก้ว ให้เป็นประตูและศูนย์กลางทางการค้า การท่องเที่ยว และการลงทุน เชื่อมโยงกับประเทศกัมพูชาและเวียดนามโดยจัดระเบียบการใช้ประโยชน์ที่ดินให้เหมาะสม พัฒนาเชื่อมโยงโครงข่ายคมนาคมขนส่งให้มีประสิทธิภาพและอำนวยความสะดวกบริเวณจุดผ่านแดน

๒) พัฒนาเขตพัฒนาเศรษฐกิจพิเศษชายแดนหาดเล็ก อำเภอคลองใหญ่ จังหวัดตราดให้เป็นศูนย์กลางธุรกิจการค้าชายแดนและการท่องเที่ยว เชื่อมโยงกับจังหวัดเกาะกง กัมพูชา โดยจัดระเบียบการใช้ประโยชน์ที่ดินปรับปรุงเส้นทางคมนาคมและระบบ Logistics รวมถึงยกระดับมาตรฐานการให้บริการและอำนวยความสะดวกบริเวณจุดผ่านแดน

๓) พัฒนาพื้นที่เศรษฐกิจชายแดนบ้านแหลมและบ้านฝักกาด อำเภอโป่งน้ำร้อนจังหวัดจันทบุรี ให้เป็นศูนย์กลางการค้าชายแดนเชื่อมโยงกับจังหวัดพระตะบองและโพนลิมของกัมพูชา โดยปรับปรุงและพัฒนาระบบบริการพื้นฐานเพื่ออำนวยความสะดวกในการลงทุน ตลอดจนพัฒนาจุดตรวจชายแดนเพื่อให้บริการได้อย่างมีประสิทธิภาพและได้มาตรฐานสากล

ยุทธศาสตร์ที่ ๕ แก้ไขปัญหาทรัพยากรธรรมชาติและจัดระบบการบริหารจัดการมลพิษให้มีประสิทธิภาพเพิ่มขึ้น

แนวทางการพัฒนา

๑) บริหารจัดการน้ำเพื่อบรรเทาภาวะฝนแล้งและน้ำท่วมจันทบุรีและตราดโดยปรับปรุงและบำรุงรักษาแหล่งน้ำเดิม จัดสรรน้ำ และพัฒนาแหล่งน้ำเพิ่มเติม รองรับความต้องการใช้น้ำที่เพิ่มขึ้นจากการ

ขยายตัวของกิจกรรมทางเศรษฐกิจและชุมชนได้อย่างพอเพียงและมีเสถียรภาพ รวมทั้งส่งเสริมการทำแหล่งเก็บกักน้ำขนาดเล็กกระจายในพื้นที่การเกษตรเพื่อแก้ไขปัญหาภัยแล้ง

๒) ฟื้นฟูป่าต้นน้ำให้เกิดความสมดุลต่อระบบนิเวศ โดยปลูกป่าเพิ่มเติม และเพิ่มมาตรการเฝ้าระวังติดตามการบุกรุกป่า โดยสนับสนุนสิทธิและบทบาทของชุมชน ให้เข้ามามีส่วนร่วมในการบริหารจัดการพื้นที่ป่าของชุมชนไม่ให้เสื่อมโทรมลง

๓) คุ้มครองและฟื้นฟูป่าชายเลน ปะการัง หาดทราย และป้องกันการกัดเซาะชายฝั่งโดยเฉพาะจังหวัดที่มีพื้นที่กัดเซาะรุนแรง ได้แก่ จันทบุรีและฉะเชิงเทรา โดยการกำหนดพื้นที่ และหลักเกณฑ์การใช้ประโยชน์ ภายใต้กระบวนการมีส่วนร่วมของชุมชนท้องถิ่น หรือข้อตกลงร่วมกันของภาคีพัฒนา ในการจัดการฟื้นฟูป่าชายเลน การเฝ้าระวังการลักลอบจับสัตว์น้ำ การคุ้มครองปะการัง หาดทราย พื้นที่จับสัตว์น้ำพื้นที่เพาะเลี้ยง และการทำประมงชายฝั่ง เพื่อป้องกันการกัดเซาะชายฝั่ง และไม่ให้ทรัพยากรชายฝั่งเสื่อมโทรมลงไปอีก

๔) ดำเนินการตามมาตรการจัดการมลพิษทางอากาศ ได้แก่ สารอินทรีย์ระเหยง่ายและฝุ่นละอองขนาดเล็กในจังหวัดระยอง ชลบุรี และฉะเชิงเทรา โดยกำหนดมาตรการควบคุม และมาตรการมุ่งเน้นในการป้องกัน และควบคุมการปล่อยมลพิษทางอากาศในเขตชุมชน และเขตอุตสาหกรรมให้อยู่ในเกณฑ์มาตรฐาน เพื่อให้ชุมชน และอุตสาหกรรมสามารถอยู่ร่วมกันได้อย่างเกื้อกูลกันและสันติสุข

๕) ปรับปรุงและเพิ่มประสิทธิภาพของระบบบำบัดน้ำเสียชุมชน ในจังหวัดที่เป็นศูนย์กลางการค้า การท่องเที่ยว และพื้นที่อุตสาหกรรม รวมทั้งการจัดการน้ำทิ้งจากครัวเรือนและโรงงานให้เป็นไปตามเกณฑ์มาตรฐานเพื่อควบคุมและบรรเทาปัญหาน้ำเสีย โดยเฉพาะ ในบริเวณแม่น้ำสายหลักที่อยู่ในเกณฑ์เสื่อมโทรมอย่างต่อเนื่อง ได้แก่ แม่น้ำระยองตอนบน ตอนล่าง และแม่น้ำพังราดตอนบน

๖) พัฒนาและปรับปรุงกระบวนการรวบรวม ขนย้าย และการกำจัดขยะจังหวัดชลบุรีและระยองให้มีประสิทธิภาพเพิ่มขึ้น โดยใช้มาตรการคัดแยกขยะและบริหารจัดการเก็บตามประเภทการคัดแยกขยะให้เป็นระบบ ส่วนของเสียอันตรายที่มีแนวโน้มเพิ่มมากขึ้นเรื่อยๆ บริเวณพื้นที่อุตสาหกรรมจังหวัดชลบุรี และระยอง สนับสนุน

ให้ภาคเอกชนที่มีศักยภาพเข้ามามีส่วนร่วมในการแก้ปัญหาและการลงทุนกำจัดให้เป็นระบบและได้มาตรฐานการกำจัด

วัตถุประสงค์

๑. เพื่อกระจายความเจริญและโอกาสทางเศรษฐกิจไปสู่ภูมิภาคอย่างทั่วถึงมากขึ้น
๒. เพื่อพัฒนาพื้นที่เศรษฐกิจใหม่ให้สนับสนุนการเพิ่มขีดความสามารถในการแข่งขันและการพัฒนาในพื้นที่อย่างยั่งยืน
๒. เพื่อพัฒนาเมืองศูนย์กลางของจังหวัดเป็นเมืองนำอยู่สำหรับคนทุกกลุ่มในสังคม โดยมีความปลอดภัย การจัดการสิ่งแวดล้อมเมืองมีมาตรฐาน บริการสาธารณะมีคุณภาพ และมีระบบขนส่งสาธารณะในเขตเมืองอย่างทั่วถึง
๓. เพื่อฟื้นฟูทรัพยากรธรรมชาติ สิ่งแวดล้อม และสร้างความสมดุลของระบบนิเวศ

เป้าหมาย และตัวชี้วัด

๑. สัดส่วนคนจนภาคตะวันออกเฉียงเหนือลดลง
๒. สัมประสิทธิ์การกระจายรายได้ลดลง
๓. มูลค่าการลงทุนภาครัฐและเอกชนในพื้นที่เศรษฐกิจพิเศษชายแดนเพิ่มขึ้น
๔. จำนวนเมืองศูนย์กลางของจังหวัดที่ได้รับการพัฒนาเป็นเมืองนำอยู่เพิ่มขึ้น
๕. จำนวนพื้นที่ป่าไม้และป่าชายเลนเพิ่มขึ้น
๖. สัดส่วนพื้นที่ชลประทานและพื้นที่รับประโยชน์ของระบบชลประทานเพิ่มขึ้น
๗. การเข้าถึงระบบประปาเพิ่มขึ้น
๘. คุณภาพอากาศอยู่ในเกณฑ์มาตรฐาน
๙. ร้อยละของปริมาณขยะที่ได้รับการกำจัดอย่างถูกต้องตามหลักวิชาการเพิ่มขึ้น

ปัญหาและประเด็นท้าทาย

๑. ปัญหาสิ่งแวดล้อมในเมืองอุตสาหกรรม เช่น มลพิษทางอากาศ ขยะ น้ำเสีย ฯลฯ
๒. ปัญหาปริมาณน้ำไม่เพียงพอต่อความต้องการ
๓. ภาวะขาดแคลนแรงงานภาคเกษตรและทักษะแรงงานภาคอุตสาหกรรมอยู่ในเกณฑ์ต่ำไม่สอดคล้องกับการพัฒนาของภาค
๔. ปัญหาโครงสร้างพื้นฐานไม่เพียงพอต่อการขยายตัวของเมืองที่เกิดขึ้น
๕. การผลิตด้านเกษตรและอุตสาหกรรม ส่วนใหญ่ยังขาดการนำนวัตกรรมมาสร้างมูลค่าเพิ่ม และยังใช้แรงงานเข้มข้น
๖. การท่องเที่ยวกระจุกตัวในบางจังหวัด แหล่งท่องเที่ยวรอบนอกไม่เป็นที่รู้จักและขาดความพร้อมจึงไม่สามารถดึงดูดนักท่องเที่ยวให้พักค้างในพื้นที่

ยุทธศาสตร์การพัฒนา

(๑) พัฒนาระบบเศรษฐกิจหลักของประเทศให้มีการพัฒนาอย่างต่อเนื่อง เพื่อรักษาเสถียรภาพการพัฒนา อุตสาหกรรม เกษตร การบริการ การลงทุนให้มีความมั่นคงและเพื่อเพิ่มขีดความสามารถในการแข่งขันของประเทศ เช่น ส่งเสริมการพัฒนาพื้นที่นิคมอุตสาหกรรม ส่งเสริมอุตสาหกรรมขนาดกลางและขนาดย่อม พัฒนาการเกษตร พื้นฟูการบริหารจัดการแหล่งท่องเที่ยว พัฒนาประสิทธิภาพโลจิสติกส์

(๒) พัฒนาศักยภาพคน ครอบครัว ชุมชนและสังคมให้มีคุณภาพ มีธรรมาภิบาล เพื่อพร้อมรับการเปลี่ยนแปลงเศรษฐกิจโลก ควบคู่กับการยกระดับคุณภาพชีวิตของประชาชนให้ดีขึ้น เช่น ส่งเสริมการเรียนรู้ การสอนนอกระบบ การอาชีวศึกษา ส่งเสริมการวิจัยและพัฒนาโดยเฉพาะด้านวิทยาศาสตร์และเทคโนโลยี ส่งเสริมบทบาทของครอบครัว ชุมชน และภาคประชาสังคมในการสร้างวัฒนธรรมในการดูแลสุขภาพ

(๓) อนุรักษ์ พื้นฟู และพัฒนาทรัพยากรธรรมชาติและสิ่งแวดล้อมให้มีความสมดุลต่อระบบนิเวศเพื่อสนับสนุนการพัฒนาระบบเศรษฐกิจหลักของประเทศ โดยเร่งแก้ไขปัญหาคารกักเซาะชายฝั่งทะเล ป้องกันปัญหา

สิ่งแวดล้อม พื้นฟูคุณภาพน้ำแม่น้ำเจ้าพระยา ส่งเสริมการมีส่วนร่วมของภาคีการพัฒนาอนุรักษ์และรักษาทรัพยากรธรรมชาติและสิ่งแวดล้อม

(๔) เสริมสร้างศักยภาพการพัฒนาเมืองและพื้นที่ชายแดนตามแนวเศรษฐกิจกับประเทศเพื่อนบ้านทั้งแนวเหนือ-ใต้ และแนวตะวันออก-ตะวันตก เพื่อเป็นประตูการค้าเชื่อมโยงประเทศเพื่อนบ้านและนานาชาติ

(๕) บริหารจัดการพัฒนาพื้นที่เมืองและชนบทอย่างมีส่วนร่วมและเกื้อกูลกัน เพื่อให้มีการจัดระเบียบรูปแบบการพัฒนาเมืองและชุมชนได้สอดคล้องกับการพัฒนาโครงสร้างพื้นฐานและความต้องการของชุมชน

ทิศทางการพัฒนากลุ่มจังหวัดและจังหวัด

กลุ่มจังหวัดภาคกลางตอนกลาง ประกอบด้วย สมุทรปราการ ฉะเชิงเทรา นครนายก **ปราจีนบุรี** และสระแก้ว เน้นการสร้างมูลค่าการผลิตให้สูงขึ้น การป้องกันการขยายตัวของพื้นที่ชุมชนและ อุตสาหกรรม เพื่อไม่ให้บุกรุกพื้นที่เกษตรที่อุดมสมบูรณ์ เพิ่มประสิทธิภาพและมาตรฐานด้านความปลอดภัยของสินค้าเกษตร ยกระดับคุณภาพผลิตภัณฑ์ของกลุ่มอุตสาหกรรมสู่สากล ขยายเครือข่ายอุตสาหกรรมขนาดกลางและขนาดย่อม ส่งเสริมการวิจัยและพัฒนา รวมทั้งการออกแบบนวัตกรรม เพิ่มประสิทธิภาพระบบโลจิสติกส์ให้สมบูรณ์ยิ่งขึ้น

แผนพัฒนากลุ่มจังหวัดภาคตะวันออก ๒ (จันทบุรี ตราด นครนายก ปราจีนบุรี สระแก้ว)

แผนพัฒนากลุ่มจังหวัด

วิสัยทัศน์

“เมืองแห่งคุณภาพชีวิต ศูนย์กลางท่องเที่ยวประวัติศาสตร์ วัฒนธรรมและนิเวศ แหล่งผลไม้และครัวสุขภาพไทย”

ประเด็นยุทธศาสตร์ ๖ ด้าน

ยุทธศาสตร์ที่ ๑ ส่งเสริมและพัฒนากการท่องเที่ยวให้ได้มาตรฐานเพื่อสนับสนุนการท่องเที่ยวเชิงนิเวศสุขภาพและวัฒนธรรม

ยุทธศาสตร์ที่ ๒ เพิ่มขีดความสามารถด้านการค้า และการค้าชายแดน เชื่อมโยง EEC และประเทศเพื่อนบ้าน

ยุทธศาสตร์ที่ ๓ พัฒนาประสิทธิภาพการผลิต การแปรรูป การตลาด สินค้าเกษตร (ผลไม้ ปศุสัตว์และประมง สมุนไพรไทย)

ยุทธศาสตร์ที่ ๔ อนุรักษ์ พื้นฟู พัฒนา และปกป้องทรัพยากรธรรมชาติและสิ่งแวดล้อมอย่างมีส่วนร่วมเพื่อประโยชน์ต่อการพัฒนาเศรษฐกิจและสังคมอย่างยั่งยืน

ยุทธศาสตร์ที่ ๕ พัฒนาระบบนิเวศน์ สังคม การบริหารจัดการ ยกระดับคุณภาพชีวิต ให้มีความมั่นคงปลอดภัย

ยุทธศาสตร์ที่ ๖ เพิ่มขีดความสามารถด้านอุตสาหกรรมและการลงทุน

แนวทางการพัฒนา (กลยุทธ์)

ยุทธศาสตร์ที่ ๑ ส่งเสริมและพัฒนากการท่องเที่ยวให้ได้มาตรฐานเพื่อสนับสนุนการท่องเที่ยวเชิงนิเวศสุขภาพและวัฒนธรรม

-เป้าหมายการพัฒนา

๑. เพื่อพัฒนาศักยภาพแหล่งท่องเที่ยวเชิงนิเวศ เชิงประวัติศาสตร์และ

วัฒนธรรม เชิงคุณภาพ เชิงเกษตรและชุมชน

๒. เพื่อสร้างรายได้จากการท่องเที่ยวให้กับกลุ่มจังหวัด

-แนวทางการพัฒนา (กลยุทธ์)

๑. พัฒนาและปรับปรุงแหล่งท่องเที่ยวให้มีคุณภาพและเกิดความยั่งยืน
๒. พัฒนาโครงสร้างพื้นฐานและสิ่งอำนวยความสะดวก เพื่อการท่องเที่ยว (เส้นทาง/ป้ายแนะนำ/สาธารณูปโภค ฯลฯ)
๓. สร้างความเชื่อมั่น และความปลอดภัยในการท่องเที่ยว
๔. พัฒนาคูคลองด้านการท่องเที่ยว ผู้ประกอบการ และสถานประกอบการให้ได้มาตรฐาน
๕. ยกระดับคุณภาพและมาตรฐานผลิตภัณฑ์ชุมชน (OTOP)
๖. จัดทำฐานข้อมูลและเส้นทางเชื่อมโยงแหล่งท่องเที่ยว
๗. ส่งเสริมการตลาดและการประชาสัมพันธ์การท่องเที่ยว

ยุทธศาสตร์ที่ ๒ เพิ่มขีดความสามารถด้านการค้า และการค้าชายแดน เชื่อมโยง EEC และประเทศเพื่อนบ้าน

-เป้าหมายการพัฒนา

๑. เพื่อเชื่อมโยงโครงสร้างพื้นฐานในกลุ่มจังหวัดภาคตะวันออก ๒ สู่การค้าชายแดน เชื่อมโยง EEC และประเทศเพื่อนบ้าน ได้อย่างสะดวกปลอดภัย
๒. ส่งเสริมการค้าชายแดนให้มีมูลค่าเพิ่มขึ้นรองรับการเติบโตสู่ประเทศประเทศเพื่อนบ้านและจังหวัดในกลุ่มจังหวัดภาคตะวันออก ๒

-แนวทางการพัฒนา (กลยุทธ์)

๑. พัฒนาด่านชายแดนและระบบโครงสร้างบริการพื้นฐานให้สามารถบริการได้อย่างมีประสิทธิภาพ และมีมาตรฐานสากล
๒. พัฒนาและปรับปรุงเส้นทางรองรับการพัฒนาเศรษฐกิจชายแดน เขตเศรษฐกิจพิเศษ และเชื่อมโยงกันภายในกลุ่มจังหวัด
๓. ส่งเสริมการตลาด การค้า การลงทุน และเครือข่ายความร่วมมือทางธุรกิจการค้าชายแดนกับประเทศเพื่อนบ้าน

ยุทธศาสตร์ที่ ๓ พัฒนาประสิทธิภาพการผลิต การแปรรูป การตลาด สินค้าเกษตร (ผลไม้ ปศุสัตว์และประมง สมุนไพรไทย) คุณภาพปลอดภัยอย่างครบวงจร

-เป้าหมายการพัฒนา

๑. เพื่อพัฒนากระบวนการผลิตผลไม้ปลอดภัยอย่างครบวงจร
๒. เกษตรกรมีรายได้จากการจำหน่ายผลไม้เพิ่มขึ้น
๓. เพื่อพัฒนาศักยภาพการผลิตสมุนไพรของกลุ่มจังหวัดทั้งต้นทาง กลางทาง

ปลายทาง

๔. เพื่อยกระดับมาตรฐานของสมุนไพร ขยายช่องทางการตลาดทั้งในและต่างประเทศ
๕. เพื่อพัฒนางานนวัตกรรมและงานวิจัยเพื่อเพิ่มมูลค่าของสินค้าและผลิตภัณฑ์สมุนไพร ให้สามารถนำไปใช้ประโยชน์ได้หลากหลายและสร้างมูลค่าทางเศรษฐกิจ

-แนวทางการพัฒนา (กลยุทธ์)

๑. เพิ่มประสิทธิภาพการผลิตผลไม้ และสินค้าเกษตรปลอดภัย และนำนวัตกรรมมาใช้ในการผลิตการแปรรูปเพื่อเพิ่มมูลค่า
๒. พัฒนาโครงสร้างพื้นฐานเพื่อสนับสนุนสวนผลไม้ และการเกษตรอย่างครบถ้วน

๓. ส่งเสริมการรวมกลุ่มเกษตรกร กลุ่มสหกรณ์ และพัฒนาเครือข่ายภาคการเกษตรให้เข้มแข็ง

๔. เพิ่มช่องทางการจำหน่ายที่ทันสมัย และกิจกรรมส่งเสริมการตลาดสินค้าเป้าหมายทั้งในและต่างประเทศ

๕. ส่งเสริมการปลูกและการแปรรูปสมุนไพรอย่างมีคุณภาพ

๖. ส่งเสริมการพัฒนาพันธุ์พืชสมุนไพร และการวิจัยสกัด

๗. ส่งเสริมการใช้ประโยชน์หลากหลายจากพืชและผลิตภัณฑ์สมุนไพรเพื่อสุขภาพและความงาม

ยุทธศาสตร์ที่ ๔ อนุรักษ์ ฟื้นฟู พัฒนา และปกป้องทรัพยากรธรรมชาติและสิ่งแวดล้อมอย่างมีส่วนร่วม เพื่อประโยชน์ต่อการพัฒนาเศรษฐกิจและสังคมอย่างยั่งยืน

-เป้าหมายการพัฒนา

๑. การรักษาอนุรักษ์ทรัพยากรธรรมชาติและสิ่งแวดล้อมของภาคตะวันออก ๒ ให้คงอยู่อย่างยั่งยืน ตอบสนองคุณภาพชีวิตของประชาชน

๒. ส่งเสริมจิตสำนึกการอนุรักษ์ทรัพยากรธรรมชาติและสิ่งแวดล้อม

-แนวทางการพัฒนา (กลยุทธ์)

๑. ฟื้นฟูต้นน้ำให้สมบูรณ์เกิดความสมดุลต่อระบบนิเวศ

๒. ปกป้อง อนุรักษ์ และฟื้นฟูป่าชายเลนและทรัพยากรชายฝั่งทะเล

๓. ปกป้องการพังทลายของดินและตลิ่งริมแม่น้ำและคลองสาขา

๔. ฟื้นฟูทรัพยากรธรรมชาติและสิ่งแวดล้อมอย่างยั่งยืน

๕. พัฒนา ส่งเสริม และสร้างเครือข่ายพลเมืองในการอนุรักษ์

ทรัพยากรธรรมชาติ

ยุทธศาสตร์ที่ ๕ พัฒนาศักยภาพมนุษย์ สังคม การบริหารจัดการ ยกระดับคุณภาพชีวิตให้มีความมั่นคงปลอดภัย

-เป้าหมายการพัฒนา

๑. เพื่อพัฒนาศักยภาพมนุษย์ทุกช่วงวัยทั้งด้านสุขภาพะ สติปัญญา และคุณธรรมจริยธรรมนำไปสู่การมีคุณภาพชีวิตที่ดี

๒. เพื่อพัฒนาศักยภาพของทรัพยากรมนุษย์ให้มีทักษะความรู้ ความสามารถ ดำรงชีพอย่างมีคุณค่าและพร้อมเข้าสู่ตลาดแรงงาน

-แนวทางการพัฒนา (กลยุทธ์)

๑. เพิ่มศักยภาพด้านการศึกษาและเตรียมความพร้อมเด็กและเยาวชนให้เป็นพลเมืองที่ดีมีคุณภาพและคุณธรรม

๒. พัฒนาทักษะทางสังคม การเรียนรู้การอยู่ร่วมกันให้เด็กปฐมวัย

๓. เสริมสร้างคุณภาพชีวิตของชุมชนของเมืองด้วยการพัฒนาสุขภาพะ และสาธารณสุขพื้นฐาน

๔. เตรียมความพร้อมเด็กและเยาวชนเพื่อรองรับความต้องการแรงงานในอนาคต

๕. พัฒนาฐานข้อมูล Big Data ด้านการพัฒนาทรัพยากรมนุษย์

๖. พัฒนาส่งเสริมคุณภาพชีวิตของสังคมผู้สูงอายุ

ยุทธศาสตร์ที่ ๖ เพิ่มขีดความสามารถด้านอุตสาหกรรมและการลงทุน

-เป้าหมายการพัฒนา

๑. เพื่อพัฒนาอุตสาหกรรมที่ใช้เทคโนโลยีและการเติบโตอย่างเป็นมิตรกับสิ่งแวดล้อม

๒. ประชากรวัยแรงงานมีศักยภาพในการประกอบอาชีพในภาคอุตสาหกรรม

๓. ผู้ประกอบการวิสาหกิจขนาดกลางและขนาดย่อม และวิสาหกิจชุมชนมีศักยภาพในการผลิตสินค้าและบริการด้วยนวัตกรรมและเทคโนโลยีสมัยใหม่

-แนวทางการพัฒนา (กลยุทธ์)

๑. เสริมสร้างองค์ความรู้ นวัตกรรมเทคโนโลยีการผลิตในภาคอุตสาหกรรมที่เป็นมิตรกับสิ่งแวดล้อม

๒. พัฒนาทักษะฝีมือแรงงานที่สนองต่อความต้องการของตลาดแรงงาน

๓. พัฒนาผู้ประกอบการและเศรษฐกิจชุมชนให้มีศักยภาพในการผลิตสินค้าและบริการ

แผนพัฒนาจังหวัดปราจีนบุรี

วิสัยทัศน์ (Vision) จังหวัดปราจีนบุรี

“สังคมคุณภาพ เมืองสุขภาพกายและใจที่ดี อุตสาหกรรมสีเขียว ท่องเที่ยวเชิงนิเวศ เกษตรปลอดภัย เมืองสมุนไพรต้นแบบ”

พันธกิจ (Mission)

(๑) ปฏิบัติภารกิจตามกฎหมายให้บรรลุผลและสนองนโยบายของรัฐบาลในทุกมิติ โดยยึด ความต้องการและความจำเป็นของประชาชนเป็นหลัก

(๒) ส่งเสริมให้มีการพัฒนาด้านการค้า การลงทุนการอุตสาหกรรม การเกษตร การดำเนินการด้านสังคมและการศึกษาให้เกิดความเท่าเทียม การจัดการสิ่งแวดล้อมและระบบการคมนาคมเพื่อความ เป็นเมืองน่าอยู่

(๓) ส่งเสริมและรักษาคุณภาพการท่องเที่ยวเชิงนิเวศและอุตสาหกรรมเชิงนิเวศให้ เกิดผลอย่างยั่งยืน

(๔) พัฒนาความสามารถในด้านการเกษตรกรรมตามปรัชญาเศรษฐกิจพอเพียง

(๕) ส่งเสริมและสนับสนุนการพัฒนาแพทย์แผนไทยและสมุนไพรให้มี

มาตรฐานสากล

กลยุทธ์ของประเด็นยุทธศาสตร์พัฒนา ๕ ด้าน

ประเด็นยุทธศาสตร์ที่ ๑ ยกระดับการพัฒนาภาคอุตสาหกรรมด้วยนวัตกรรมสู่อุตสาหกรรมสีเขียว

-วัตถุประสงค์

๑. ยกระดับสถานประกอบการและพัฒนากระบวนการผลิตที่เป็นมิตรกับสิ่งแวดล้อม

๒. ส่งเสริมการประกอบอุตสาหกรรมให้มีความปลอดภัยบนพื้นฐานความรับผิดชอบต่อสังคม

๓. ส่งเสริมการมีส่วนร่วมในการจัดการสิ่งแวดล้อมอย่างมีระบบ

-แนวทางการพัฒนา

๑. พัฒนาระบบโครงสร้างพื้นฐานรองรับการขยายตัวภาคอุตสาหกรรม

๒. ส่งเสริมและพัฒนากระบวนการผลิตอุตสาหกรรมให้ได้มาตรฐานมีความปลอดภัยและเป็นมิตรต่อสิ่งแวดล้อม

๓. ขับเคลื่อนอุตสาหกรรมสีเขียวบนพื้นฐานการรับผิดชอบต่อสังคม

๔. ส่งเสริมการมีส่วนร่วมในการบริหารจัดการสิ่งแวดล้อม

ประเด็นยุทธศาสตร์ที่ ๒ พัฒนาการท่องเที่ยวเชิงนิเวศอย่างยั่งยืน

-วัตถุประสงค์

เพื่อการพัฒนาการท่องเที่ยวและบริการที่เกี่ยวข้องให้เป็นที่รู้จักและสร้างรายได้ให้แก่จังหวัดเพิ่มขึ้น

-แนวทางการพัฒนา

๑. พัฒนาโครงสร้างพื้นฐาน สิ่งอำนวยความสะดวกและความปลอดภัยเพื่อรองรับการท่องเที่ยว

๒. พัฒนาคุณภาพแหล่งท่องเที่ยว บุคลากร สินค้า และบริการด้านการท่องเที่ยวเพื่อสร้างมูลค่า

๓. การท่องเที่ยววิถีไทย อัตลักษณ์และภูมิปัญญาท้องถิ่น

๔. พัฒนาการตลาดและการประชาสัมพันธ์ เพื่อส่งเสริมการท่องเที่ยว

ประเด็นยุทธศาสตร์ที่ ๓ เพิ่มศักยภาพการผลิต การตลาด สินค้าเกษตรที่มีคุณภาพได้มาตรฐานด้วยเทคโนโลยีและนวัตกรรมที่เหมาะสม

-วัตถุประสงค์

เพื่อพัฒนาภาคการเกษตรให้มีความเข้มแข็ง ผลผลิตและผลิตภัณฑ์มีคุณภาพ ได้มาตรฐานเป็นที่ต้องการของตลาด

-แนวทางการพัฒนา

๑. พัฒนาปัจจัยพื้นฐานการเกษตร

๒. พัฒนาศักยภาพกำลังคนและส่งเสริมภาคการเกษตรสมัยใหม่ด้วยเทคโนโลยีและนวัตกรรม

๓. สร้างมูลค่าเพิ่มในกระบวนการผลิต การแปรรูป การตลาด เกษตรปลอดภัย เกษตรอินทรีย์

๔. เสริมสร้างเกษตรกรวิถีตามแนวปรัชญาเศรษฐกิจพอเพียงและความเข้มแข็งให้สถาบันเกษตรกร

ประเด็นยุทธศาสตร์ที่ ๔ พัฒนาและสร้างมูลค่าผลิตภัณฑ์สมุนไพรอย่างครบวงจรและยกระดับการให้บริการสุขภาพด้านการแพทย์แผนไทยตามมาตรฐาน

-วัตถุประสงค์

เพื่อยกระดับการพัฒนาผลิตภัณฑ์สมุนไพรไทยและการแพทย์แผนไทยให้เป็นที่ยอมรับในระดับประเทศสู่ระดับโลก

-แนวทางการพัฒนา

๑. ส่งเสริมการปลูกพืชสมุนไพร ผลิตภัณฑ์สมุนไพรสู่ตลาด

๒. ส่งเสริมและสนับสนุนการศึกษา วิจัย การพัฒนาด้านสมุนไพร

๓. สร้างมูลค่าในกระบวนการผลิต การแปรรูป การตลาดผลิตภัณฑ์สมุนไพร

๔. ยกระดับการให้บริการสุขภาพด้านการแพทย์แผนไทยให้มีมาตรฐานและครบวงจร

**ประเด็นยุทธศาสตร์ที่ ๕ ส่งเสริมการพัฒนาสังคมและการบริหารจัดการ
ทรัพยากรธรรมชาติและสิ่งแวดล้อมอย่างมีคุณภาพ**

-วัตถุประสงค์

๑. เพื่อสร้างสังคมที่มีคุณภาพ ประชาชนมีสุขภาวะที่ดี และประชาชน
มีพฤติกรรมสุขภาพที่พึงประสงค์

๒. เพื่อส่งเสริมการอนุรักษ์ พื้นฟูทรัพยากรธรรมชาติให้มีความอุดม
สมบูรณ์ ป้องกันและแก้ไขปัญหาสิ่งแวดล้อมให้มีความยั่งยืน

-แนวทางการพัฒนา

๑. เสริมสร้างสังคม มั่นคง ปลอดภัย ปลอดภัย

๒. เสริมสร้างสังคม แห่งความสุขภายใต้วิถีแบบเศรษฐกิจพอเพียง

๓. สร้างสังคมแห่งนวัตกรรมการศึกษาและการเรียนรู้ตลอดชีวิต

๔. ส่งเสริมการอนุรักษ์และพัฒนาศิลปวัฒนธรรม อัตลักษณ์ท้องถิ่น

๕. สร้างเสริมการอนุรักษ์และฟื้นฟูทรัพยากรธรรมชาติและสิ่งแวดล้อม

อย่างมีส่วนร่วม

๖. รักษามาตรฐานคุณภาพน้ำและอากาศไม่ให้ต่ำกว่าที่กำหนด

๑.๔ ยุทธศาสตร์การพัฒนาขององค์กรปกครองส่วนท้องถิ่นในเขตจังหวัด

วิสัยทัศน์ “ยกระดับคุณภาพชีวิต รักษาสิ่งแวดล้อม พร้อมพัฒนาทุนสังคมส่งเสริมแหล่ง
เศรษฐกิจชุมชน พัฒนาคนสู่พลเมืองให้เข้มแข็ง ด้วยนวัตกรรมและเทคโนโลยี”

ยุทธศาสตร์การพัฒนา

ยุทธศาสตร์ที่ ๑ พัฒนาคุณภาพชีวิต ทุนทางสังคม และชุมชนให้เข้มแข็ง

ยุทธศาสตร์ที่ ๒ ส่งเสริมและสนับสนุนกิจกรรมด้านคุณภาพสิ่งแวดล้อม

ยุทธศาสตร์ที่ ๓ ส่งเสริมเศรษฐกิจและการท่องเที่ยวเชิงนิเวศ เกษตรและอุตสาหกรรม

ก้าวหน้า

ยุทธศาสตร์ที่ ๔ พัฒนาคอนให้เป็นพลเมืองที่ดีของสังคม

กลยุทธ์/แนวทางการพัฒนา

ยุทธศาสตร์ที่ ๑ พัฒนาคุณภาพชีวิต ทุนทางสังคม และชุมชนให้เข้มแข็ง

แนวทางการพัฒนา

๑. พัฒนาโครงข่ายโครงสร้างพื้นฐาน ระบบสาธารณูปโภค สาธารณูปการ

๒. พัฒนาคุณภาพชีวิต และส่งเสริมการเข้าถึงบริการสาธารณสุข

๓. รณรงค์ ป้องกัน แก้ไขปัญหายาเสพติด และความปลอดภัยในชีวิตและทรัพย์สิน

๔. พัฒนาเครือข่ายแลกเปลี่ยนเรียนรู้วิถีวัฒนธรรม ประเพณี และส่งเสริมสังคมแห่ง
การเรียนรู้

๕. ส่งเสริมความเข้มแข็งของสถาบันครอบครัวและกลุ่มเปราะบาง

๖. นำนวัตกรรมและเทคโนโลยีมาใช้ในการขับเคลื่อนยุทธศาสตร์

ยุทธศาสตร์ที่ ๒ ส่งเสริมและสนับสนุนกิจกรรมด้านคุณภาพสิ่งแวดล้อม

แนวทางการพัฒนา

๑. ส่งเสริมการมีส่วนร่วมและกระตุ้นจิตสำนึกใส่ใจสิ่งแวดล้อม

๒. สนับสนุนเครือข่ายและส่งเสริมกิจกรรมเฝ้าระวังแก้ไขปัญหาสิ่งแวดล้อม

๓. ส่งเสริมการบริหารจัดการขยะครัวเรือน และรณรงค์การเลือกซื้อผลิตภัณฑ์เป็น
มิตรกับสิ่งแวดล้อม

๔. รณรงค์เฝ้าระวังปัญหาสิ่งแวดล้อมและสร้างความตระหนักการบังคับใช้

กฎหมายสิ่งแวดล้อมของท้องถิ่น
๕. นำนวัตกรรมและเทคโนโลยีมาใช้ในการขับเคลื่อนยุทธศาสตร์
ยุทธศาสตร์ที่ ๓ ส่งเสริมเศรษฐกิจและชุมชนการท่องเที่ยวชุมชนเชิงนิเวศ เกษตรและ
อุตสาหกรรมก้าวหน้า

แนวทางการพัฒนา

๑. ส่งเสริมกิจกรรม และประชาสัมพันธ์แหล่งท่องเที่ยว
๒. ส่งเสริมการกระตุ้นเศรษฐกิจ และพัฒนากลไกการตลาดสำหรับสินค้าทาง
การเกษตรและผลิตภัณฑ์อุตสาหกรรมที่เป็นมิตรกับสิ่งแวดล้อม
๓. ส่งเสริมการลดใช้สารเคมีและสนับสนุนการใช้ปุ๋ยชีวภาพในกระบวนการผลิตสินค้า
เกษตร ปลอดภัย
๔. สนับสนุนกิจกรรมร่วมระหว่างสถานประกอบการอุตสาหกรรมกับชุมชนที่เป็นมิตร
กับสิ่งแวดล้อม

ยุทธศาสตร์ที่ ๔ พัฒนาคอนให้เป็นพลเมืองที่ดีของสังคม

แนวทางการพัฒนา

๑. เสริมสร้างคุณธรรม จริยธรรมและการปกครองระบอบประชาธิปไตยตาม
หลักธรรมาภิบาล
๒. ส่งเสริมภาคพลเมืองและประชาสังคม ให้มีส่วนร่วมในการติดตามประเมินผล
และการแลกเปลี่ยนเรียนรู้ของชุมชนในทุกระดับ
๓. นำนวัตกรรมและเทคโนโลยีมาใช้ในการขับเคลื่อนยุทธศาสตร์

๒. ยุทธศาสตร์ขององค์การบริหารส่วนตำบลหัวหว้า

๒.๑ วิสัยทัศน์

“การคมนาคมสะดวก เศรษฐกิจดี ภายใต้วิถีชีวิตแบบพอเพียง”

๒.๒ ยุทธศาสตร์

ยุทธศาสตร์การพัฒนา ๖ ด้าน

- ยุทธศาสตร์ที่ ๑ ด้านโครงสร้างพื้นฐาน
ยุทธศาสตร์ที่ ๒ ด้านเกษตรกรรม เศรษฐกิจและการบริหารจัดการน้ำ
ยุทธศาสตร์ที่ ๓ ด้านสังคม การศึกษา ศาสนาและวัฒนธรรม
ยุทธศาสตร์ที่ ๔ ด้านพัฒนาสิ่งแวดล้อม
ยุทธศาสตร์ที่ ๕ ด้านสาธารณสุข
ยุทธศาสตร์ที่ ๖ ด้านการบริหารจัดการ

๒.๓ เป้าประสงค์

- ยุทธศาสตร์ที่ ๑ ด้านโครงสร้างพื้นฐาน
- เพื่อพัฒนาตำบลให้มีระบบโครงสร้างพื้นฐานที่ได้มาตรฐาน และปลอดภัย
- ยุทธศาสตร์ที่ ๒ ด้านเกษตรกรรม เศรษฐกิจและการบริหารจัดการน้ำ
- เพื่อพัฒนาด้านเกษตรกรรม และบริหารจัดการน้ำอย่างบูรณาการ
- ยุทธศาสตร์ที่ ๓ ด้านสังคม การศึกษา ศาสนาและวัฒนธรรม
- เพื่อยกระดับคุณภาพชีวิตของประชาชนในด้านการศึกษา การอนุรักษ์วัฒนธรรม
และบำรุงศาสนา
- ยุทธศาสตร์ที่ ๔ ด้านพัฒนาสิ่งแวดล้อม

- เพื่อส่งเสริมเศรษฐกิจ ส่งเสริมการบริหารจัดการทรัพยากรธรรมชาติบนคุณภาพชีวิตที่ดีและเป็นมิตรกับสิ่งแวดล้อม
- ยุทธศาสตร์ที่ ๕ ด้านสาธารณสุข
- ส่งเสริมพัฒนาด้านคุณภาพชีวิต สังคมและสาธารณสุข และการสังคมสงเคราะห์
- ยุทธศาสตร์ที่ ๖ ด้านการบริหารจัดการ
- เพื่อให้เกิดการบริหารจัดการที่ดีในองค์การบริหารส่วนตำบลหัวหว้า โดยยึดหลักธรรมาภิบาล และการมีส่วนร่วมของประชาชน

๒.๔ ตัวชี้วัด

ยุทธศาสตร์ที่ ๑ ด้านโครงสร้างพื้นฐาน

เชิงปริมาณ : ร้อยละของงานด้านโครงสร้างพื้นฐานที่อยู่ในความรับผิดชอบขององค์การบริหารส่วนตำบลหัวหว้า ได้รับการพัฒนาเพิ่มขึ้น

เชิงคุณภาพ : ความพึงพอใจของผู้ใช้เส้นทาง หรือผู้ใช้แหล่งน้ำที่ได้รับการพัฒนา

ยุทธศาสตร์ที่ ๒ ด้านเกษตรกรรม เศรษฐกิจและการบริหารจัดการน้ำ

เชิงปริมาณ : ร้อยละที่เพิ่มขึ้นของจำนวน (จำนวนแปลง/ฟาร์ม/สถานประกอบการ)

เชิงคุณภาพ : ระดับคุณภาพชีวิต เศรษฐกิจของประชาชนมีหนี้ครัวเรือนที่ต่ำลง

ยุทธศาสตร์ที่ ๓ ด้านสังคม การศึกษา ศาสนาและวัฒนธรรม

เชิงปริมาณ : ร้อยละของประชาชนมีคุณภาพชีวิตที่ดีขึ้น

เชิงคุณภาพ : ระดับคุณภาพชีวิตของประชาชนได้รับสิ่งจำเป็นขั้นพื้นฐานด้านคุณภาพชีวิตที่ดีขึ้น

ยุทธศาสตร์ที่ ๔ ด้านพัฒนาสิ่งแวดล้อม

เชิงปริมาณ : จำนวนครั้งที่มีการจัดกิจกรรม ร้อยละของกิจกรรมด้านการบริหารจัดการ ทรัพยากรธรรมชาติที่เพิ่มขึ้น

เชิงคุณภาพ : ระดับความสำเร็จในการส่งเสริมสนับสนุนของโครงการหรือกิจกรรม ประชาชนให้ความสนใจในการจัดการทรัพยากรธรรมชาติและสิ่งแวดล้อมมากขึ้น

ยุทธศาสตร์ที่ ๕ ด้านสาธารณสุข

เชิงปริมาณ : ร้อยละของประชาชนที่ได้รับการดูแลด้านสาธารณสุขเข้าร่วมกิจกรรม มีสุขภาพและคุณภาพชีวิตที่ดีขึ้น

เชิงคุณภาพ : ประชาชนในตำบลหัวหว้าได้รับการบริการด้านสาธารณสุข และมีสุขภาพที่ดีขึ้น (ค่าเฉลี่ยอายุสูงขึ้น/โรคน้อยลง)

ยุทธศาสตร์ที่ ๖ ด้านการบริหารจัดการ

เชิงปริมาณ : ร้อยละความสำเร็จในการจัดกิจกรรม

เชิงคุณภาพ : ความพึงพอใจของประชาชนและบุคลากรในหน่วยงาน

๒.๕ ค่าเป้าหมาย

ยุทธศาสตร์ที่ ๑ ด้านโครงสร้างพื้นฐาน

- ร้อยละของงานด้านโครงสร้างพื้นฐานที่อยู่ในความรับผิดชอบขององค์การบริหารส่วนตำบล

หัวหว้าได้รับการพัฒนาเพิ่มขึ้น

- ร้อยละของจำนวนแหล่งน้ำที่อยู่ในความรับผิดชอบขององค์การบริหารส่วนตำบลหัวหว้าได้รับการพัฒนาเพิ่มขึ้น

ยุทธศาสตร์ที่ ๒ ด้านเกษตรกรรม เศรษฐกิจและการบริหารจัดการน้ำ

- ร้อยละของพื้นที่ที่ได้รับประโยชน์จากการพัฒนาแหล่งน้ำเพิ่มขึ้น
- ร้อยละของประชาชนมีหนี้ครัวเรือนต่ำลง
- ร้อยละของประชาชนมีจำนวนการขยาย (แปลง/ฟาร์ม/สถานประกอบการ)

ยุทธศาสตร์ที่ ๓ ด้านสังคม การศึกษา ศาสนาและวัฒนธรรม

- ร้อยละของประชาชนมีการศึกษาขั้นพื้นฐาน และการเข้าถึงด้านการศึกษา
- จำนวนกิจกรรมที่ส่งเสริมทำนุบำรุงศาสนา ศิลปะ โบราณสถาน จารีต ประเพณี

ภูมิปัญญาท้องถิ่น และวัฒนธรรม

ยุทธศาสตร์ที่ ๔ ด้านพัฒนาสิ่งแวดล้อม

- ร้อยละของผู้เข้าร่วมกิจกรรม มีความรู้ความเข้าใจด้านการจัดการ ทรัพยากรธรรมชาติและ สิ่งแวดล้อมมากขึ้น
- ร้อยละของผู้เข้าร่วมกิจกรรมอนุรักษ์สิ่งแวดล้อม

ยุทธศาสตร์ที่ ๕ ด้านสาธารณสุข

- ร้อยละของประชาชนได้รับการบริการด้านสาธารณสุขเพิ่มขึ้น
- ร้อยละของประชาชนมีสุขภาพที่ดีขึ้น (ภาวะความเสี่ยงของโรคน้อยลง)
- ร้อยละของประชาชนมีคุณภาพชีวิตที่ดีขึ้น

ยุทธศาสตร์ที่ ๖ ด้านการบริหารจัดการ

- ร้อยละของบุคลากร ได้รับการส่งเสริมและพัฒนาความรู้ความสามารถ
- ร้อยละของจำนวนพัสดุที่จัดหาตามแผนงาน หรือแผนการจัดซื้อจัดจ้าง
- การเพิ่มขึ้นของประชาชนผู้ใช้สิทธิ์เลือกตั้ง หรือจำนวนกิจกรรมที่ส่งเสริมการมีส่วนร่วมของประชาชน

๒.๖ กลยุทธ์

ยุทธศาสตร์ที่ ๑ ด้านโครงสร้างพื้นฐาน

- ก่อสร้าง ปรับปรุง ซ่อมแซม บำรุงรักษาและพัฒนาเส้นทางคมนาคม สาธารณูปโภค สาธารณูปการให้ได้มาตรฐานและทั่วถึง
- พัฒนาแหล่งน้ำ คู คลอง เพื่อการอุปโภคบริโภคการเกษตรกรรมและ อุตสาหกรรม

ยุทธศาสตร์ที่ ๒ ด้านเกษตรกรรม เศรษฐกิจและการบริหารจัดการน้ำ

- พัฒนาด้านเกษตรกรรม และบริหารจัดการน้ำอย่างบูรณาการ
- พัฒนาปัจจัยพื้นฐานการเกษตร
- เสริมสร้างเกษตรวิถีตามแนวปรัชญาของเศรษฐกิจพอเพียง และความเข้มแข็งทางการเกษตรในชุมชน

ยุทธศาสตร์ที่ ๓ ด้านสังคม การศึกษา ศาสนาและวัฒนธรรม

- ส่งเสริมสนับสนุนการศึกษาศูนย์พัฒนาเด็กเล็ก การศึกษาในระบบ นอก ระบบ และการศึกษาตามอัธยาศัย
- ส่งเสริมสนับสนุนกิจกรรมด้านการศึกษาและนันทนาการ

- ส่งเสริมสนับสนุนกิจกรรมทางศาสนา อนุรักษ์ฟื้นฟูศิลปวัฒนธรรมประเพณี และภูมิปัญญาท้องถิ่น

ยุทธศาสตร์ที่ ๔ ด้านพัฒนาสิ่งแวดล้อม

- อนุรักษ์ฟื้นฟูสร้างจิตสำนึกรักและหวงแหนทรัพยากรธรรมชาติและสิ่งแวดล้อม
- การบริหารจัดการด้านขยะมูลฝอย
- ส่งเสริมการมีส่วนร่วมในการบริหารจัดการสิ่งแวดล้อมในพื้นที่
- ส่งเสริมการพัฒนาโรงงานอุตสาหกรรมในพื้นที่ ให้ได้มาตรฐานปลอดภัยต่อสิ่งแวดล้อม อยู่ร่วมกับชุมชนได้

ยุทธศาสตร์ที่ ๕ ด้านสาธารณสุข

- พัฒนาและยกระดับคุณภาพชีวิตด้านการสาธารณสุข และการสังคมสงเคราะห์
- พัฒนาด้านการบริการสาธารณสุข
- ส่งเสริมให้ประชาชนมีสุขภาพร่างกายแข็งแรง

ยุทธศาสตร์ที่ ๖ ด้านการบริหารจัดการ

- พัฒนาบุคลากรและการบริหารงานขององค์การบริหารส่วนตำบลหัวหว้าให้มีประสิทธิภาพ
- ปรับปรุง พัฒนา จัดหา เครื่องมือเครื่องใช้เทคโนโลยีที่ทันสมัย เพื่อเพิ่มประสิทธิภาพในการปฏิบัติงาน
- ส่งเสริมการมีส่วนร่วมของประชาชน
- จัดระบบป้องกันและบรรเทาสาธารณภัย และช่วยเหลือประชาชนในด้านความปลอดภัยในชีวิตและทรัพย์สิน

๒.๗ จุดยืนทางยุทธศาสตร์

ยุทธศาสตร์ที่ ๑ ด้านโครงสร้างพื้นฐาน

เพื่อพัฒนาตำบลหัวหว้าให้เป็นตำบลน่าอยู่ ก่อสร้าง ปรับปรุงถนน สะพาน ท่อระบายน้ำ ฯลฯ ให้ได้มาตรฐาน รวดเร็ว ปลอดภัย พัฒนาแหล่งน้ำ เพื่อการบริโภคอุปโภค การเกษตรกรรม อุตสาหกรรม เพื่อให้ประชาชนเข้าถึงบริการสาธารณะที่มีคุณภาพ

ยุทธศาสตร์ที่ ๒ ด้านเกษตรกรรม เศรษฐกิจและการบริหารจัดการน้ำ

เพื่อพัฒนาด้านเกษตรกรรม และบริหารจัดการน้ำอย่างบูรณาการ รวมทั้งพัฒนาพื้นฐานปัจจัยด้านการเกษตร เสริมสร้างเกษตรกรวิถีตามแนวปรัชญาของเศรษฐกิจพอเพียง และความเข้มแข็งทางการเกษตรในชุมชน

ยุทธศาสตร์ที่ ๓ ด้านสังคม การศึกษา ศาสนาและวัฒนธรรม

เพื่อส่งเสริมพัฒนาคุณภาพการศึกษา การเรียนรู้ด้านวิชาการ บุคลากร วัสดุการเรียนการสอนทั้งในระบบ นอกระบบ หรือการศึกษาตามอัธยาศัย ส่งเสริมสุขภาพอนามัยของประชาชนให้มีสุขภาวะที่สมบูรณ์ในด้านร่างกาย จิตใจ และสติปัญญา รวมทั้งการทํานุบำรุง ศาสนา บำรุงรักษาศิลปะ โบราณสถาน จารีตประเพณี ภูมิปัญญาท้องถิ่น และวัฒนธรรมอันดีงาม เพื่อสร้างสังคมที่สงบสุขและพึงปรารถนาาร่วมกัน

ยุทธศาสตร์ที่ ๔ ด้านพัฒนาสิ่งแวดล้อม

ส่งเสริมการอนุรักษ์ฟื้นฟูและหวงแหนทรัพยากรธรรมชาติ ส่งเสริมการมีส่วนร่วมในการบริหารจัดการสิ่งแวดล้อมในพื้นที่ รวมทั้งส่งเสริมการพัฒนาโรงงานอุตสาหกรรมในพื้นที่ ให้ได้มาตรฐานปลอดภัยต่อสิ่งแวดล้อม และอยู่ร่วมกับชุมชนได้

ยุทธศาสตร์ที่ ๕ ด้านสาธารณสุข

เพื่อพัฒนาและยกระดับคุณภาพชีวิตเด็ก คนชรา คนพิการ ผู้ด้อยโอกาส หรือประชาชน ให้ได้รับบริการสวัสดิการพื้นฐานต่างๆอย่างทั่วถึงและมีความครอบคลุม ส่งเสริมสถาบันครอบครัวให้มีความอบอุ่น มีความปลอดภัยในชีวิตและทรัพย์สิน พัฒนาชุมชนให้มีความเข้มแข็ง เพื่อแก้ไขปัญหาด้านสังคมและยาเสพติด

ยุทธศาสตร์ที่ ๖ ด้านการบริหารจัดการ

เพื่อพัฒนาบุคลากรให้มีทักษะ ความรู้ความสามารถในการปฏิบัติงาน จัดหาพัสดุให้เหมาะสมเพียงพอต่อความจำเป็น พัฒนาระบบเทคโนโลยีสารสนเทศหรือระบบเครือข่ายข้อมูลที่ทันสมัย คุ่มค่าและประหยัด สนับสนุนประชาชนให้มีส่วนร่วมในการพัฒนาและตรวจสอบภาครัฐ ตามหลักธรรมาภิบาล ส่งเสริมสนับสนุนการปกครองตามระบอบประชาธิปไตย โดยการมีส่วนร่วมของประชาชน ให้บริการหรือให้ความช่วยเหลือด้านการป้องกันและบรรเทาสาธารณภัย

๒.๘ ความเชื่อมโยงของยุทธศาสตร์ในภาพรวม

ประเด็นยุทธศาสตร์ อบต.หัวหว้า	ยุทธศาสตร์ ของจังหวัดปราจีนบุรี	นโยบายมหภาค		
		ยุทธศาสตร์กลุ่มจังหวัด	ยุทธศาสตร์แผนพัฒนา เศรษฐกิจฯ ฉบับที่ ๑๓	ยุทธศาสตร์ชาติ ๒๐ ปี
๑. ด้านโครงสร้าง พื้นฐาน	-สังคมมีคุณภาพเมืองแห่ง ความสุขประชาชนมี คุณภาพชีวิตดีตามหลัก ปรัชญาเศรษฐกิจพอเพียง	-พัฒนาปัจจัยการผลิต ระบบการตลาด และ โครงสร้างพื้นฐานทาง การเกษตรให้สอดคล้อง กับสภาพพื้นที่ เพื่อให้ สินค้าเกษตรได้ มาตรฐานสากล เชื่อมโยง ตลาด รองรับการค้าเสรี	-การพัฒนาโครงสร้าง พื้นฐาน และระบบโลจิสติกส์ -การพัฒนาวิทยาศาสตร์ เทคโนโลยี วิจัย และ นวัตกรรม	-สร้างความสามารถในการ แข่งขัน
๒. ด้านเกษตรกรรม เศรษฐกิจและการ บริหารจัดการน้ำ	-พัฒนาด้านเกษตรกรรม และบริหารจัดการน้ำ อย่างบูรณาการ	-พัฒนาปัจจัยการผลิต ระบบการตลาด และ โครงสร้างพื้นฐานทาง การเกษตรให้สอดคล้อง กับสภาพพื้นที่ เพื่อให้ สินค้าเกษตรได้ มาตรฐานสากลเชื่อมโยง ตลาดรองรับการค้าเสรี	-การสร้างความเข้มแข็งทาง เศรษฐกิจและแข่งขันได้ อย่างยั่งยืน	-ความมั่นคง -สร้างโอกาสความเสมอภาค และเท่าเทียมกันทางสังคม
๓. ด้านสังคม การศึกษา ศาสนา และวัฒนธรรม	-ยกระดับการบริหาร จัดการงานด้านสังคม การศึกษาให้มีคุณภาพ มีมาตรฐานเพื่อสร้าง ภูมิคุ้มกันและ ส่งเสริมโอกาสทางสังคม บนพื้นฐานความพอเพียง	-พัฒนาคุณภาพแหล่ง ท่องเที่ยว สินค้า และ บริการ ด้านการท่องเที่ยว ให้ได้มาตรฐานเพื่อ สนับสนุนการท่องเที่ยว เชิงนิเวศและวัฒนธรรม	-การเสริมสร้างและพัฒนา ศักยภาพทุนมนุษย์ -การสร้างความเป็นธรรม ลดความเหลื่อมล้ำในสังคม -การเสริมสร้างความมั่นคง แห่งชาติเพื่อการพัฒนา ประเทศสู่ความมั่งคั่งและ ยั่งยืน	-ความมั่นคง -พัฒนาและเสริมสร้าง ศักยภาพคน -การสร้างโอกาสความเสมอ ภาคและเท่าเทียมกันทาง สังคม
๔. ด้านพัฒนา สิ่งแวดล้อม	-การพัฒนาเมืองน่าอยู่ สิ่งแวดล้อม และโลจิสติกส์	-การรักษาความมั่นคง ของฐาน ทรัพยากร และการสร้าง สมดุล ระหว่างการอนุรักษ์กับ การใช้ประโยชน์อย่าง ยั่งยืน -การเพิ่มศักยภาพทาง เศรษฐกิจของประเทศ	-การเติบโตที่เป็นมิตรกับ สิ่งแวดล้อมเพื่อการพัฒนา อย่างยั่งยืน	-สร้างความเจริญเติบโตบน คุณภาพชีวิตที่เป็นมิตรกับ สิ่งแวดล้อม
๕. ด้านสาธารณสุข	-พัฒนาด้านการแพทย์ แผนไทยและสมุนไพร	-การยกระดับคุณภาพ บริการด้านสาธารณสุข และสุขภาพของ ประชาชน	-การเสริมสร้างและพัฒนา ศักยภาพทุนมนุษย์	-ความมั่นคง -พัฒนาและเสริมสร้าง ศักยภาพคน

ประเด็นยุทธศาสตร์ อบต.หัวหว้า	ยุทธศาสตร์ ของจังหวัดปราจีนบุรี	นโยบายมหภาค		
		ยุทธศาสตร์กลุ่ม จังหวัด	ยุทธศาสตร์แผนพัฒนา เศรษฐกิจฯ ฉบับที่ ๑๓	ยุทธศาสตร์ชาติ ๒๐ ปี
๖. ด้านการบริหาร จัดการ	-ยกระดับการบริหาร จัดการงานด้านสังคม การศึกษาให้มีคุณภาพ มีมาตรฐานเพื่อสร้าง ภูมิคุ้มกันและ ส่งเสริมโอกาสทาง สังคมบนพื้นฐานความ พอเพียง	-พัฒนาระบบโลจิสติกส์ และความสัมพันธ์กับ ประเทศเพื่อนบ้าน เพื่อ เป็นศูนย์กลางการค้า การ ลง ทุน ก า ค ตะวันออกของอินโดจีน และรองรับประชาคม เศรษฐกิจอาเซียน	-การเพิ่มประสิทธิภาพ การบริหารจัดการใน ภาครัฐและธรรมาภิ บาลในสังคมไทย	-สร้างความสามารถใน การแข่งขัน -พัฒนาและเสริมสร้าง ศักยภาพคน -ความมั่นคง -การปรับสมดุลและ พัฒนาระบบการบริหาร จัดการภาครัฐ

แผนผังยุทธศาสตร์

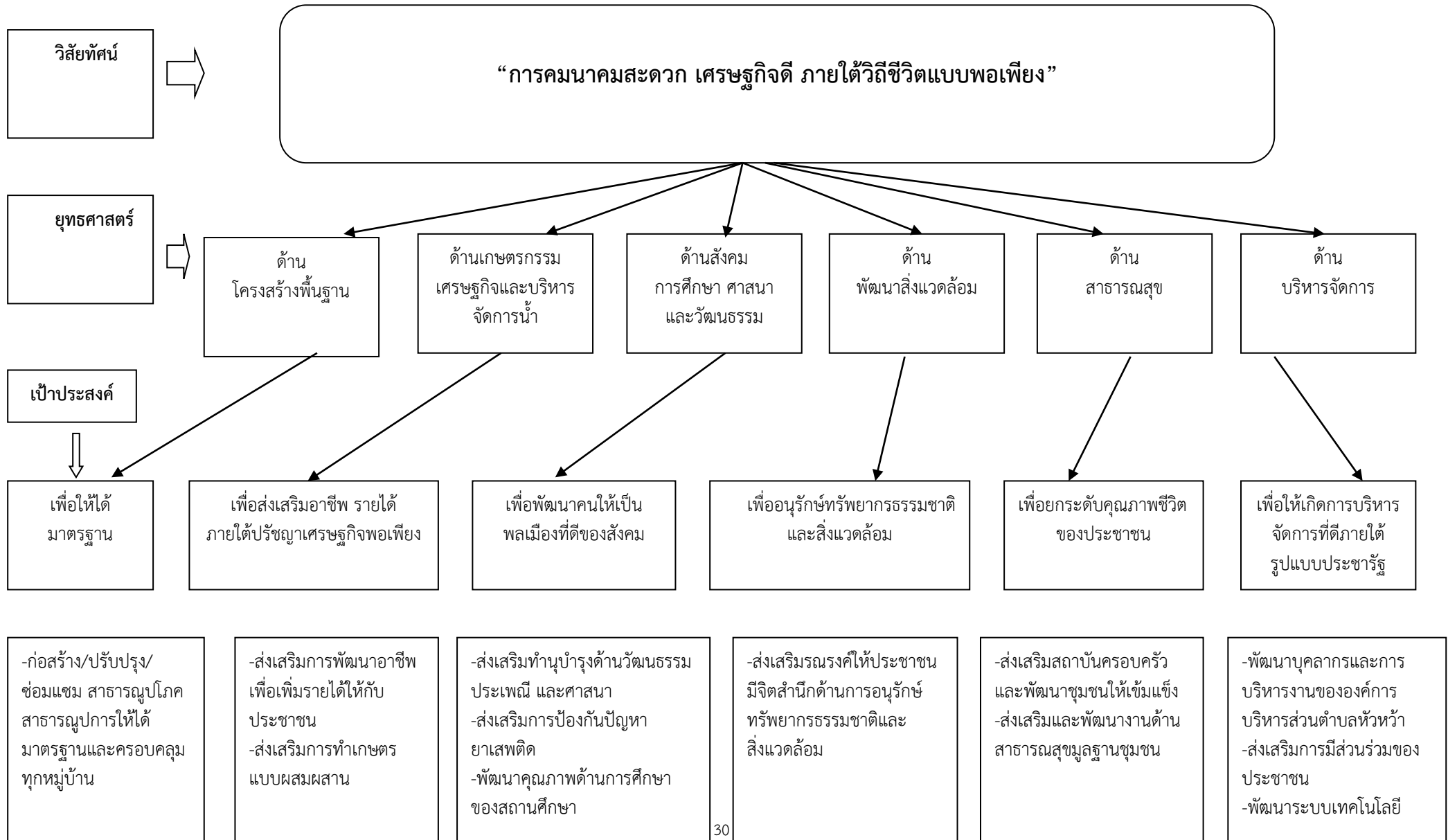

๓. การวิเคราะห์เพื่อพัฒนาท้องถิ่น

๓.๑ การวิเคราะห์กรอบการจัดทำยุทธศาสตร์ขององค์กรปกครองส่วนท้องถิ่น

“ศักยภาพ” หมายถึง ลักษณะด้านใดด้านหนึ่ง ที่มีคุณค่าหรือความได้เปรียบเสียเปรียบที่จะเป็นปัจจัยส่งเสริมต่อการพัฒนา การวิเคราะห์สภาพแวดล้อม (SWOT Analysis) เป็นการประเมินสถานการณ์ต่างๆตามสภาพแวดล้อมโดยวิเคราะห์ถึงจุดแข็งหรือจุดเด่นซึ่งเกิดจากปัจจัยภายใน จุดอ่อนหรือจุดด้อย ซึ่งเกิดจากปัจจัยภายใน โอกาสที่เกิดขึ้นจากปัจจัยภายนอกและอุปสรรคที่ส่งผลกระทบต่อปัจจัยภายนอก

จุดแข็ง/จุดเด่น

๑. มีโครงสร้างพื้นฐานด้านการคมนาคมส่งผลต่อพื้นที่ความเจริญทางอุตสาหกรรม
๒. ผู้บริหารท้องถิ่นมีความมุ่งมั่นที่จะพัฒนาท้องถิ่น
๓. มีการสนับสนุนการพัฒนาบุคลากรอย่างต่อเนื่อง ทั้งด้านความรู้ความสามารถและการเสริมสร้างประสบการณ์

จุดอ่อน/จุดด้อย

๑. ขาดแหล่งน้ำขนาดกลาง เพื่อเป็นต้นทุนในด้านการเกษตรกรรม อุตสาหกรรมและการท่องเที่ยว
๒. กลุ่มผลิตภัณฑ์ชุมชนขององค์กรเกษตรยังไม่เข้มแข็งในการบริหารจัดการและศักยภาพในการดำเนินกิจกรรมร่วมกัน

โอกาส

๑. รัฐบาลมีนโยบายส่งเสริม สนับสนุนการพัฒนาด้านเศรษฐกิจเพื่อรองรับต่อการเปลี่ยนแปลงประชาคมเศรษฐกิจอาเซียน
๒. จังหวัดปราจีนบุรีมีนโยบายพัฒนาอุตสาหกรรมสีเขียวและ SME
๓. มีแนวโน้มการขยายตัวของเศรษฐกิจเนื่องจากมีโรงงานอุตสาหกรรมเกิดขึ้นในตำบล

อุปสรรค

๑. กระแสความเป็นสังคมอุตสาหกรรมและสังคมเมืองมีมากขึ้น สถาบันครอบครัวอ่อนแอวัฒนธรรมโครงสร้างครอบครัวเริ่มเปลี่ยนแปลงไป
 ๒. ปัญหาภัยสังคมและภัยจากยาเสพติด
 ๓. ปัญหาภัยธรรมชาติและสิ่งแวดล้อม
 ๔. เกิดการอพยพของแรงงานทั้งไทย และแรงงานต่างชาติเข้ามาประกอบอาชีพมากขึ้น
- จากการวิเคราะห์ปัจจัยสภาพแวดล้อมจุดแข็ง จุดอ่อน โอกาส และอุปสรรคข้างต้น วิเคราะห์ปัจจัยแนวทางการกำหนดยุทธศาสตร์ได้ ๖ ยุทธศาสตร์ และได้วิสัยทัศน์การพัฒนา พันธกิจการพัฒนา ขององค์การบริหารส่วนตำบลหัวหว้า ได้ดังนี้

วิสัยทัศน์ (Vision)

“การคมนาคมสะดวก เศรษฐกิจดี ภายใต้วิถีชีวิตแบบพอเพียง”

พันธกิจ (Mission)

๑. พัฒนาระบบสาธารณูปโภคสาธารณูปการและโครงสร้างพื้นฐานให้ได้มาตรฐานและทั่วถึง
๒. พัฒนาด้านเกษตรกรรม และบริหารจัดการน้ำอย่างบูรณาการ รวมทั้งพัฒนาพื้นฐานปัจจัยด้านการเกษตร เสริมสร้างเกษตรวิถีตามแนวปรัชญาของเศรษฐกิจพอเพียง
๓. ส่งเสริมพัฒนาคุณภาพการศึกษา ทำนุบำรุงศาสนา บำรุงรักษาศิลปะ โบราณสถาน จารีตประเพณี ภูมิปัญญาท้องถิ่น และวัฒนธรรมอันดีงาม
๔. ส่งเสริมการพัฒนาเศรษฐกิจและสิ่งแวดล้อม
๕. พัฒนาและยกระดับคุณภาพชีวิตเด็ก คนชรา คนพิการ ผู้ด้อยโอกาส หรือประชาชนให้ได้รับบริการสวัสดิการพื้นฐานต่างๆอย่างทั่วถึงและมีความครอบคลุม
๖. ส่งเสริมการพัฒนาด้านการเมืองและการบริหาร

ยุทธศาสตร์การพัฒนา ๖ ด้าน

ยุทธศาสตร์ที่ ๑ ด้านโครงสร้างพื้นฐาน

ยุทธศาสตร์ที่ ๒ ด้านเกษตรกรรม เศรษฐกิจและการบริหารจัดการน้ำ

ยุทธศาสตร์ที่ ๓ ด้านสังคม การศึกษา ศาสนาและวัฒนธรรม

ยุทธศาสตร์ที่ ๔ ด้านพัฒนาสิ่งแวดล้อม

ยุทธศาสตร์ที่ ๕ ด้านสาธารณสุข

ยุทธศาสตร์ที่ ๖ ด้านการบริหารจัดการ

๓.๒ การประเมินสถานการณ์สภาพแวดล้อมภายนอกที่เกี่ยวข้อง

-บริบทภายนอก

๑. ความเหลื่อมล้ำ

เป็นปัญหาสำคัญในสังคมไทยทั้งความเหลื่อมล้ำด้านรายได้ โอกาส การเข้าถึงบริการภาครัฐ จนกระทั่งนำไปสู่ความขัดแย้งในสังคมและเป็นอุปสรรคต่อการพัฒนาประเทศที่ลดทอนความเข้มแข็งทางเศรษฐกิจและความมั่นคงทางสังคม อาทิ คนยากจนยังขาดโอกาสการเข้าถึงบริการทางด้านสาธารณสุขที่มีความเท่าเทียมกัน การแย่งชิงทรัพยากร การรับรู้ข้อมูลข่าวสาร ปัญหาอาชญากรรมและยาเสพติด

๒. ความเป็นเมือง

การเปลี่ยนแปลงพื้นที่ชนบทไปสู่ความเป็นเมืองของตำบลหัวหว่า มีแนวโน้มเพิ่มขึ้นเพื่อลดความแออัดของเมืองหลวงและเมืองหลัก อันเป็นการกระจายความเจริญสู่พื้นที่นั้นๆ จึงจำเป็นที่จะต้องมีการลงทุนโครงสร้างพื้นฐาน การจัดการบริการสาธารณะเพื่อรองรับการเจริญเติบโตของเมือง การใช้ประโยชน์ของทรัพยากรท้องถิ่น ทั้งปัจจัยการผลิตและแรงงานไปสู่ภาคการค้า บริการ และอุตสาหกรรม ตลอดจนการแสวงหาเทคโนโลยีใหม่ๆ ที่จะช่วยลดผลกระทบต่อสิ่งแวดล้อม ซึ่งจะส่งผลกระทบต่อลดลงและความเสื่อมโทรมของทรัพยากรท้องถิ่น การลดลงของแรงงานในภาคเกษตร รวมทั้งปัญหาการบริหารจัดการขยะทั้งขยะชุมชนและอุตสาหกรรม ทั้งนี้ การเพิ่มขึ้นของประชากรและแรงงานในพื้นที่อาจส่งผลกระทบต่อเปลี่ยนแปลงของวิถีชีวิตและวัฒนธรรมท้องถิ่น อย่างไรก็ตาม การผลิตและกิจกรรมทางเศรษฐกิจที่มีขนาดใหญ่ขึ้นเพื่อตอบสนองความต้องการคนในเมืองที่มากขึ้น จะส่งผลให้เกิดการประหยัดในภาคครัวเรือน การขนส่งมีต้นทุนต่ำลงและการลงทุนในระบบสาธารณูปโภคจะมีความคุ้มค่ามากขึ้น นอกจากนี้ความต้องการแรงงานที่มากขึ้นจะมีส่วนเอื้อหรือทำให้จำเป็นต้องมีการบริหารจัดการด้านการศึกษาที่มีคุณภาพมากยิ่งขึ้น

๓. การเข้าสู่สังคมผู้สูงอายุ

องค์การสหประชาชาติประเมินสถานการณ์ว่าในช่วง ปี ๒๕๔๔-๒๖๔๓ จะเป็นศตวรรษแห่งผู้สูงอายุ หมายถึงการมีประชากรอายุ ๖๐ ปีขึ้นไปมากกว่าร้อยละ ๑๐ ของประชากรรวมทั่วโลก โดยประเทศที่พัฒนาแล้วจะใช้ระยะเวลาที่ค่อนข้างยาวนานในการเข้าสู่สังคมผู้สูงอายุ เช่น ญี่ปุ่น อเมริกา ยุโรป ขณะที่กลุ่มประเทศกำลังพัฒนา และจากข้อมูลพบว่าปัจจุบันผู้สูงอายุในตำบลหัวหว่า มีจำนวนมากเป็นอันดับหนึ่งของอำเภอศรีมหาโพธิ ราว ๑,๐๐๐-๑,๒๐๐ ราย ที่ขึ้นทะเบียนรับเบี้ยยังชีพจากรัฐ ทำให้ต้องมีการพัฒนาศักยภาพ และวางแผนความพร้อมด้านการส่งเสริมอาชีพ เพื่อให้ผู้สูงอายุมีคุณภาพชีวิตที่ดีขึ้น

๔. การปรับเปลี่ยนด้านเทคโนโลยีและนวัตกรรมที่รวดเร็ว

การปรับเปลี่ยนที่รวดเร็วด้านเทคโนโลยีและนวัตกรรมส่งผลให้เกิดการเปลี่ยนแปลงในรูปแบบการผลิตและการค้าที่มีการใช้เทคโนโลยีมาช่วยในการเพิ่มประสิทธิภาพการผลิต การพาณิชย์ อิเล็กทรอนิกส์ กลายเป็นรูปแบบการค้าที่มีบทบาทมากขึ้น มีการยกระดับกระบวนการผลิตแบบอัตโนมัติไปสู่การใช้เทคโนโลยี อินเทอร์เน็ตที่เชื่อมอุปกรณ์และเครื่องมือต่างๆ เช่น โทรศัพท์มือถือ รถยนต์ โทรทัศน์ กล้องวงจรปิด และอื่นๆ เข้าไว้ด้วยกัน เพื่อผลิตสินค้าตามความต้องการของผู้บริโภคมากยิ่งขึ้น รวมทั้งการติดต่อประสานงานเพื่อส่งต่อ

ข้อมูลข่าวสารของทางราชการต่างๆ องค์การบริหารส่วนตำบลหัวหว้าก็ใช้การส่งผ่านข้อมูลผ่านโทรศัพท์มือถือ เพราะด้วยความก้าวหน้า ความทันสมัยและความรวดเร็ว

-บริบทภายใน

๑. การขาดแคลนบุคลากรขององค์การบริหารส่วนตำบลหัวหว้า

บุคลากรในองค์กร นับว่าเป็นกำลังสำคัญในการขับเคลื่อนนโยบายต่างๆ ทั้งจากนโยบายระดับชาติ นโยบายจังหวัด/อำเภอ และนโยบายของผู้บริหารท้องถิ่น โดยเฉพาะอย่างยิ่งการได้บุคลากรที่มีคุณภาพ มีความรู้ความสามารถ ยิ่งจะส่งผลดีต่อการพัฒนาองค์กรปกครองส่วนท้องถิ่นให้บรรลุเป้าหมาย และการช่วยเหลือประชาชนได้อย่างดีที่สุดในที่สุด แต่ปัจจุบันพบว่า องค์การบริหารส่วนตำบลหัวหว้ายังขาดแคลนบุคลากรในตำแหน่งสำคัญๆ หลายตำแหน่ง ทั้งกองการศึกษา ศาสนาและวัฒนธรรม และกองสาธารณสุขและสิ่งแวดล้อม เพื่อขับเคลื่อนงานและนโยบายต่างๆ ให้เป็นไปตามความรู้และความสามารถ ได้อย่างตรงกับสาขาวิชาความรู้ อันจะส่งผลให้งานมีประสิทธิภาพและประสิทธิผลมากยิ่งขึ้น

๒. การบริหารจัดการภาครัฐ

ร่างรัฐธรรมนูญแห่งราชอาณาจักรไทย พ.ศ.๒๕๕๘ วางกรอบการบริหารจัดการภาครัฐ เอื้อต่อการพัฒนาธรรมาภิบาลภาครัฐ โดยร่างรัฐธรรมนูญแห่งราชอาณาจักรไทย พ.ศ.๒๕๕๘ มีมาตรการสำคัญที่จะช่วยสนับสนุนให้การบริหารจัดการและปรับปรุงประสิทธิภาพกลไกการพัฒนา อาทิ

มาตรา ๖๙ หน่วยงานของรัฐ องค์กรเอกชน หรือองค์กรใดที่ดำเนินกิจกรรมโดยใช้เงินแผ่นดิน มีหน้าที่ต้องเปิดเผยข้อมูลเกี่ยวกับการดำเนินการดังกล่าวต่อสาธารณะ เพื่อให้พลเมืองได้ติดตามและตรวจสอบ

มาตรา ๘๒ รัฐต้องดำเนินการตามแนวนโยบายพื้นฐานแห่งรัฐ และต้องจัดระบบงานราชการและงานของรัฐอย่างอื่น ให้เป็นไปตามหลักธรรมาภิบาล พัฒนาและสร้างโอกาสเพื่อลดความเหลื่อมล้ำและสร้างความเป็นธรรมอย่างยั่งยืน กระจายอำนาจและจัดการภารกิจ อำนาจหน้าที่ และขอบเขตความรับผิดชอบที่ชัดเจนระหว่างราชการส่วนกลาง ภูมิภาค และส่วนท้องถิ่น รวมทั้งมีกลไกป้องกันและขจัดการทุจริตและประพฤติมิชอบที่มีประสิทธิภาพทั้งในภาครัฐและภาคเอกชน

มาตรา ๘๙ รัฐต้องดำเนินนโยบายการเงิน การคลัง และงบประมาณภาครัฐ โดยยึดหลักการรักษาวินัยและความยั่งยืนทางการคลัง และการใช้จ่ายเงินแผ่นดินอย่างคุ้มค่า จัดให้มีระบบการเงินการคลังเพื่อสังคม มีระบบภาษีอากรที่มีความเป็นธรรม มีประสิทธิภาพ เกิดประโยชน์สูงสุดต่อประชาชน และสอดคล้องกับการเปลี่ยนแปลงทางเศรษฐกิจและสังคม

ส่วนที่ ๓
การนำแผนพัฒนาท้องถิ่นไปสู่การปฏิบัติ

๑. ยุทธศาสตร์การพัฒนาและแผนงาน

ที่	ยุทธศาสตร์	ด้าน	แผนงาน	หน่วยงาน รับผิดชอบหลัก	หน่วยงาน สนับสนุน
๑	ด้านโครงสร้างพื้นฐาน	๑.ด้านโครงสร้างพื้นฐาน	๑.๑ แผนงาน เคหะและชุมชน	กองช่าง	-สำนักปลัด -กองคลัง
๒	ด้านเกษตรกรรมเศรษฐกิจ และบริหารจัดการน้ำ	๒.ด้านเกษตรกรรม เศรษฐกิจและบริหาร จัดการน้ำ	๒.๑ แผนงาน การเกษตร	สำนักปลัด	-กองคลัง
๓	ด้านสังคม การศึกษา ศาสนา และวัฒนธรรม	๓. ด้านสังคม การศึกษา ศาสนา และ วัฒนธรรม	๓.๑ แผนงาน การศึกษา ๓.๒ แผนงาน ศาสนาวัฒนธรรม และนันทนาการ	กองการศึกษา	-สำนักปลัด -กองคลัง
๔	ด้านพัฒนาสิ่งแวดล้อม	๔. ด้านพัฒนา สิ่งแวดล้อม	๔.๑ แผนงาน สาธารณสุข	สำนักปลัด	-กองคลัง
๕	ด้านสาธารณสุข	๕. ด้านสาธารณสุข	๕.๑ แผนงาน สาธารณสุข	กองสาธารณสุข และสิ่งแวดล้อม	-สำนักปลัด -กองคลัง
๖	ด้านบริหารจัดการ	๖. ด้านบริหารจัดการ	๖.๑ แผนงาน บริหารทั่วไป ๖.๒ แผนงาน บริหารงานคลัง ๖.๓ แผนงานการ รักษาความสงบ ภายใน ๖.๔ แผนงาน สร้างความ เข้มแข็งของ ชุมชน ๖.๕ แผนงาน ศาสนาฯ ๖.๖ แผนงานงบ กลาง	สำนักปลัด	-กองคลัง -กองการศึกษาฯ
รวม		๖ ด้าน	๑๑ แผนงาน	-	-

๒. บัญชีโครงการพัฒนา

บัญชีสรุปโครงการพัฒนา
แผนพัฒนาท้องถิ่น (พ.ศ.๒๕๖๖-๒๕๗๐)
องค์การบริหารส่วนตำบลหัวหว้า อำเภอศรีมหาโพธิ จังหวัดปราจีนบุรี

ยุทธศาสตร์	ปี ๒๕๖๖		ปี ๒๕๖๗		ปี ๒๕๖๘		ปี ๒๕๖๙		ปี ๒๕๗๐		รวม ๕ปี	
	จำนวนโครงการ	งบประมาณ (บาท)	จำนวนโครงการ	งบประมาณ (บาท)	จำนวนโครงการ	งบประมาณ (บาท)	จำนวนโครงการ	งบประมาณ (บาท)	จำนวนโครงการ	งบประมาณ (บาท)	จำนวนโครงการ	งบประมาณ (บาท)
๑) ด้านการพัฒนาโครงสร้างพื้นฐาน ๑.๑ แผนงานเคหะและชุมชน	๕๖	๔๕,๘๕๔,๒๐๐	๓๙	๒๘,๑๕๙,๔๐๐	๓	๔๖,๘๐๐,๐๐๐	๒	๓,๖๐๐,๐๐๐	-	-	๑๐๐	๑๒๔,๕๑๓,๖๐๐
รวม	๕๖	๔๕,๘๕๔,๒๐๐	๓๙	๒๘,๑๕๙,๔๐๐	๓	๔๖,๘๐๐,๐๐๐	๒	๓,๖๐๐,๐๐๐	-	-	๑๐๐	๑๒๔,๕๑๓,๖๐๐
๒) ยุทธศาสตร์ด้านการเกษตร เศรษฐกิจและการบริหารจัดการน้ำ ๒.๑ แผนงานการเกษตร	๒	๘๐,๐๐๐	๒	๘๐,๐๐๐	๒	๘๐,๐๐๐	๒	๘๐,๐๐๐	๒	๘๐,๐๐๐	๑๐	๔๐๐,๐๐๐
รวม	๒	๘๐,๐๐๐	๒	๘๐,๐๐๐	๒	๘๐,๐๐๐	๒	๘๐,๐๐๐	๒	๘๐,๐๐๐	๑๐	๔๐๐,๐๐๐
๓) ด้านสังคม การศึกษา ศาสนา และวัฒนธรรม ๓.๑ แผนงานการศึกษา	๙	๔,๓๓๐,๐๐๐	๘	๓,๘๓๐,๐๐๐	๙	๓,๙๓๐,๐๐๐	๘	๓,๘๓๐,๐๐๐	๙	๓,๙๓๐,๐๐๐	๔๓	๑๙,๘๕๐,๐๐๐
๓.๒ แผนงานศาสนา วัฒนธรรม และนันทนาการ	๗	๔๘๐,๐๐๐	๗	๔๘๐,๐๐๐	๗	๔๘๐,๐๐๐	๗	๔๘๐,๐๐๐	๗	๔๘๐,๐๐๐	๓๕	๒,๕๐๐,๐๐๐
รวม	๑๖	๔,๘๑๐,๐๐๐	๑๕	๔,๓๑๐,๐๐๐	๑๖	๔,๘๑๐,๐๐๐	๑๕	๔,๓๑๐,๐๐๐	๑๖	๔,๘๑๐,๐๐๐	๗๘	๒๒,๒๕๐,๐๐๐

**หมายเหตุ : แบบ ผ.๐๑ บัญชีสรุปโครงการพัฒนาท้องถิ่น (พ.ศ.๒๕๖๖-๒๕๗๐) ให้นำไปไว้เป็นแผ่นแรกของแบบต่างๆ (ผ.๐๑ - ผ.๐๑/๑ - ผ.๐๒ - ผ.๐๒/๑ - ผ.๐๒/๒ และสุดท้าย ผ.๐๓)

๒. บัญชีโครงการพัฒนา

บัญชีสรุปโครงการพัฒนา
แผนพัฒนาท้องถิ่น (พ.ศ.๒๕๖๖-๒๕๗๐)
องค์การบริหารส่วนตำบลหัวหว้า อำเภอศรีมหาโพธิ จังหวัดปราจีนบุรี

ยุทธศาสตร์	ปี ๒๕๖๖		ปี ๒๕๖๗		ปี ๒๕๖๘		ปี ๒๕๖๙		ปี ๒๕๗๐		รวม ๕ปี	
	จำนวนโครงการ	งบประมาณ (บาท)	จำนวนโครงการ	งบประมาณ (บาท)	จำนวนโครงการ	งบประมาณ (บาท)	จำนวนโครงการ	งบประมาณ (บาท)	จำนวนโครงการ	งบประมาณ (บาท)	จำนวนโครงการ	งบประมาณ (บาท)
๔) ด้านการพัฒนาสิ่งแวดล้อม												
๔.๑ แผนงานสาธารณสุข	๔	๓๙๐,๐๐๐	๔	๓๙๐,๐๐๐	๔	๓๙๐,๐๐๐	๔	๓๙๐,๐๐๐	๔	๓๙๐,๐๐๐	๒๐	๑,๙๕๐,๐๐๐
รวม	๔	๓๙๐,๐๐๐	๔	๓๙๐,๐๐๐	๔	๓๙๐,๐๐๐	๔	๓๙๐,๐๐๐	๔	๓๙๐,๐๐๐	๒๐	๑,๙๕๐,๐๐๐
๕) ด้านสาธารณสุข												
๕.๑ แผนงานสาธารณสุข	๔	๕๘๐,๐๐๐	๔	๕๘๐,๐๐๐	๔	๕๘๐,๐๐๐	๔	๕๘๐,๐๐๐	๔	๕๘๐,๐๐๐	๒๐	๒,๙๖๐,๐๐๐
รวม	๔	๕๘๐,๐๐๐	๔	๕๘๐,๐๐๐	๔	๕๘๐,๐๐๐	๔	๕๘๐,๐๐๐	๔	๕๘๐,๐๐๐	๒๐	๒,๙๖๐,๐๐๐
๖) ด้านการบริหารจัดการ												
๖.๑ แผนงานบริหารทั่วไป	๓	๖๒๐,๐๐๐	๓	๖๒๐,๐๐๐	๓	๖๒๐,๐๐๐	๓	๖๒๐,๐๐๐	๓	๖๒๐,๐๐๐	๑๕	๓,๑๐๐,๐๐๐
๖.๒ แผนงานบริหารงานคลัง	๒	๑๒๐,๐๐๐	๒	๑๒๐,๐๐๐	๒	๑๒๐,๐๐๐	๒	๑๒๐,๐๐๐	๒	๑๒๐,๐๐๐	๑๐	๖๐๐,๐๐๐
๖.๓ แผนงานการรักษาความสงบภายใน	๓	๙๐,๐๐๐	๓	๙๐,๐๐๐	๓	๙๐,๐๐๐	๓	๙๐,๐๐๐	๓	๙๐,๐๐๐	๑๕	๔๕๐,๐๐๐
๖.๔ แผนงานสร้างความเข้มแข็งของชุมชน	๓	๒๐๐,๐๐๐	๓	๒๐๐,๐๐๐	๓	๒๐๐,๐๐๐	๓	๒๐๐,๐๐๐	๓	๒๐๐,๐๐๐	๑๕	๑,๐๐๐,๐๐๐
๖.๕ แผนงานศาสนาฯ	๒	๙๕,๐๐๐	๒	๙๕,๐๐๐	๒	๙๕,๐๐๐	๒	๙๕,๐๐๐	๒	๙๕,๐๐๐	๑๐	๔๗๕,๐๐๐
รวม	๑๓	๑,๐๓๐,๐๐๐	๑๓	๑,๐๓๐,๐๐๐	๑๓	๑,๐๓๐,๐๐๐	๑๓	๑,๐๓๐,๐๐๐	๑๓	๑,๐๓๐,๐๐๐	๖๕	๕,๖๒๕,๐๐๐
รวมทั้งสิ้น	๙๕	๕๒,๗๔๔,๒๐๐	๗๗	๓๔,๕๔๙,๔๐๐	๔๒	๕๓,๖๙๐,๐๐๐	๔๐	๙,๙๙๐,๐๐๐	๓๙	๖,๘๙๐,๐๐๐	๒๙๑	๑๕๗,๕๓๘,๖๐๐

*หมายเหตุ : แบบ ผ.๐๑ บัญชีสรุปโครงการพัฒนาท้องถิ่น (พ.ศ.๒๕๖๖-๒๕๗๐) ให้นำไปไว้เป็นแผนแรกของแบบต่างๆ (ผ.๐๑ - ผ.๐๑/๑ - ผ.๐๒ - ผ.๐๒/๑ - ผ.๐๒/๒ และสุดท้าย ผ.๐๓)

บัญชีสรุปโครงการพัฒนา ที่นำมาจากแผนพัฒนาหมู่บ้านและแผนชุมชน
แผนพัฒนาท้องถิ่น (พ.ศ.๒๕๖๖-๒๕๗๐)
องค์การบริหารส่วนตำบลหัวหว้า อำเภอศรีมหาโพธิ จังหวัดปราจีนบุรี

ยุทธศาสตร์	ปี ๒๕๖๖		ปี ๒๕๖๗		ปี ๒๕๖๘		ปี ๒๕๖๙		ปี ๒๕๗๐		รวม ๕ปี	
	จำนวนโครงการ	งบประมาณ (บาท)	จำนวนโครงการ	งบประมาณ (บาท)	จำนวนโครงการ	งบประมาณ (บาท)	จำนวนโครงการ	งบประมาณ (บาท)	จำนวนโครงการ	งบประมาณ (บาท)	จำนวนโครงการ	งบประมาณ (บาท)
โครงการพัฒนาที่นำมาจากแผนพัฒนาหมู่บ้านและแผนพัฒนาชุมชน	๑๙	๑๕,๐๐๐,๖๐๐	-	-	-	-	-	-	-	-	๑๙	๑๕,๐๐๐,๖๐๐
รวมทั้งสิ้น	๑๙	๑๕,๐๐๐,๖๐๐	-	-	-	-	-	-	-	-	๑๙	๑๕,๐๐๐,๖๐๐

บัญชีโครงการพัฒนาท้องถิ่น
รายละเอียดโครงการพัฒนา
แผนพัฒนาท้องถิ่น (พ.ศ.๒๕๖๖-๒๕๗๐)

สำหรับองค์การบริหารส่วนตำบลหัวห้ว อำเภอศรีมหาโพธิ จังหวัดปราจีนบุรี

ก ยุทธศาสตร์จังหวัดที่ (๕.พัฒนาเมืองน่าอยู่ สิ่งแวดล้อมและโลจิสติกส์)

ข ยุทธศาสตร์การพัฒนาขององค์รปกครองส่วนท้องถิ่นในเขตจังหวัด (๓. ส่งเสริมเศรษฐกิจและการท่องเที่ยวชุมชน)

๑. ยุทธศาสตร์ที่ ๑ ด้านโครงสร้างพื้นฐาน

ที่	โครงการ	วัตถุประสงค์	เป้าหมาย (ผลผลิตโครงการ)	งบประมาณและที่มา					ตัวชี้วัด (KPI)	ผลที่คาดว่าจะได้รับ	หน่วยงาน รับผิดชอบหลัก
				๒๕๖๖ (บาท)	๒๕๖๗ (บาท)	๒๕๖๘ (บาท)	๒๕๖๙ (บาท)	๒๕๗๐ (บาท)			
๑	ขยายท่อเมน ประปา ม.๑	เพื่อให้ประชาชน มีน้ำอุปโภค- บริโภค	จากบ้านนางจินตนา ปิ่น ท้าย ถึงนายโกมล ทับทิม ระยะทาง ๗๐๐ ม.	๔๒๐,๐๐๐					ความพึงพอใจของ ประชาชนไม่ต่ำกว่า ร้อยละ ๖๐	ประชาชนมีน้ำ อุปโภค-บริโภค อย่างทั่วถึง	กองช่าง อบต.หัวห้ว
๒	ติดตั้งไฟส่อง สว่างรายทาง ม.๑	เพื่อให้ประชาชน เดินทางได้สะดวก มีความปลอดภัย	จากบ้านนายประมาณ โชติ แสง ถึงนายทองเมี้ยน งาม วงศ์ ระยะทาง ๑,๐๐๐ ม.	๕๐๐,๐๐๐					ความพึงพอใจของ ประชาชนไม่ต่ำกว่า ร้อยละ ๖๐	ประชาชนได้รับ ความปลอดภัยใน การเดินทาง	กองช่าง อบต.หัวห้ว
๓	ปรับปรุงเสียง ตามสาย ม.๑	เพื่อให้ประชาชน รับรู้ข่าวสารอย่าง ทั่วถึง	ปรับปรุงเสียงตามสาย หมู่ที่ ๑ บ้านหัวห้ว	๑๐๐,๐๐๐					ความพึงพอใจของ ประชาชนไม่ต่ำกว่า ร้อยละ ๖๐	ประชาชนได้รับ ข่าวสาร ประชาสัมพันธ์	กองช่าง อบต.หัวห้ว
๔	ก่อสร้างระบบ ประปาขนาด ใหญ่มาก ม.๑	เพื่อให้ประชาชน มีน้ำอุปโภค- บริโภค	ก่อสร้างระบบประปาขนาด ใหญ่มาก หมู่ที่.๑ หัวไผ่ หัว ห้ว	๑,๒๐๐,๐๐๐					ความพึงพอใจของ ประชาชนไม่ต่ำกว่า ร้อยละ ๖๐	ประชาชนมีน้ำ อุปโภค-บริโภค อย่างทั่วถึง	กองช่าง อบต.หัวห้ว
๕	ก่อสร้างถนน ลูกรัง ม.๑	เพื่อให้ประชาชน เดินทางได้สะดวก มีความปลอดภัย	จากนางทองกลาง สังอรดี ถึงนายประสิทธิ์ จิตดี กว้าง ๔ ม. ยาว ๑,๓๐๐ ม.		๑,๕๖๐,๐๐๐				ความพึงพอใจของ ประชาชนไม่ต่ำกว่า ร้อยละ ๖๐	ประชาชนได้รับ ความปลอดภัยใน การเดินทาง	กองช่าง อบต.หัวห้ว

บัญชีโครงการพัฒนาท้องถิ่น
รายละเอียดโครงการพัฒนา
แผนพัฒนาท้องถิ่น (พ.ศ.๒๕๖๖-๒๕๗๐)

สำหรับองค์การบริหารส่วนตำบลหัวห้ว อำเภอศรีมหาโพธิ จังหวัดปราจีนบุรี

ก ยุทธศาสตร์จังหวัดที่ (๕.พัฒนาเมืองน่าอยู่ สิ่งแวดล้อมและโลจิสติกส์)

ข ยุทธศาสตร์การพัฒนาขององค์กรปกครองส่วนท้องถิ่นในเขตจังหวัด (๓. ส่งเสริมเศรษฐกิจและการท่องเที่ยวชุมชน)

๑. ยุทธศาสตร์ที่ ๑ ด้านโครงสร้างพื้นฐาน

ที่	โครงการ	วัตถุประสงค์	เป้าหมาย (ผลผลิตโครงการ)	งบประมาณและที่มา					ตัวชี้วัด (KPI)	ผลที่คาดว่าจะได้รับ	หน่วยงาน รับผิดชอบหลัก
				๒๕๖๖ (บาท)	๒๕๖๗ (บาท)	๒๕๖๘ (บาท)	๒๕๖๙ (บาท)	๒๕๗๐ (บาท)			
๖	ปรับปรุงถนน ลูกรัง ม.๒	เพื่อให้ประชาชน เดินทางได้สะดวก มีความปลอดภัย	จากบ้านนางกองสี สิงห์หน - หน้าบ้านนางสงวน ปาละกะ วงศ์ กว้าง ๓.๕ ม.ยาว ๒๐๐ ม.	๒๑๐,๐๐๐					ความพึงพอใจของ ประชาชนไม่ต่ำกว่า ร้อยละ ๖๐	ประชาชนได้รับความ สะดวกในการเดินทาง	กองช่าง อบต.หัวห้ว
๗	ปรับปรุงถนน ลูกรัง ม.๒	เพื่อให้ประชาชน เดินทางได้สะดวก มีความปลอดภัย	จากบ้านนายจกกล วงษ์อุดม - บ้านนายนวล สมอทอง กว้าง ๔ ม. ยาว ๒๐๐ ม.	๒๔๐,๐๐๐					ความพึงพอใจของ ประชาชนไม่ต่ำกว่า ร้อยละ ๖๐	ประชาชนได้รับความ สะดวกในการดำเนิน กิจกรรม	กองช่าง อบต.หัวห้ว
๘	ปรับปรุงภูมิ ทัศน์หนอง ชันหมาก ม.๒	เพื่อให้ประชาชนมี พื้นที่ สาธารณประโยชน์	ปรับปรุงภูมิทัศน์หนอง ชันหมาก (เทคอนกรีตรอบ หนองชันหมาก) กว้าง ๔ ม.ยาว ๕๐๐ ม.	๔๒๐,๐๐๐					ความพึงพอใจของ ประชาชนไม่ต่ำกว่า ร้อยละ ๖๐	ประชาชนมีพื้นที่ สาธารณประโยชน์ใน การทำกิจกรรม	กองช่าง อบต.หัวห้ว

บัญชีโครงการพัฒนาท้องถิ่น
รายละเอียดโครงการพัฒนา
แผนพัฒนาท้องถิ่น (พ.ศ.๒๕๖๖-๒๕๗๐)

สำหรับองค์การบริหารส่วนตำบลหัวหว่า อำเภอศรีมหาโพธิ จังหวัดปราจีนบุรี

ก ยุทธศาสตร์จังหวัดที่ (๕.พัฒนาเมืองน่าอยู่ สิ่งแวดล้อมและโลจิสติกส์)

ข ยุทธศาสตร์การพัฒนาขององค์การปกครองส่วนท้องถิ่นในเขตจังหวัด (๓. ส่งเสริมเศรษฐกิจและการท่องเที่ยวชุมชน)

๑. ยุทธศาสตร์ที่ ๑ ด้านโครงสร้างพื้นฐาน

ที่	โครงการ	วัตถุประสงค์	เป้าหมาย (ผลผลิตโครงการ)	งบประมาณและที่มา					ตัวชี้วัด (KPI)	ผลที่คาดว่าจะได้รับ	หน่วยงาน รับผิดชอบหลัก
				๒๕๖๖ (บาท)	๒๕๖๗ (บาท)	๒๕๖๘ (บาท)	๒๕๖๙ (บาท)	๒๕๗๐ (บาท)			
๙	ก่อสร้างสะพานคอนกรีตเสริมเหล็ก ม.๓	เพื่อให้ประชาชนเดินทางได้สะดวกมีความปลอดภัย	จากที่นายนายบุญมี โพนาม - นานายทวี แผงมากว้าง ๔ ม. ยาว ๕ ม.	๑,๒๐๐,๐๐๐					ความพึงพอใจของประชาชนไม่ต่ำกว่าร้อยละ ๖๐	ประชาชนได้รับความสะดวกในการเดินทาง	กองช่าง อบต.หัวหว่า
๑๐	ก่อสร้างถนนคสล.ม.๓	เพื่อให้ประชาชนเดินทางได้สะดวกมีความปลอดภัย	จากถนน ๓๐๗๐ ถึงบ้านนายอรรถพล เทียมอัมพร กว้าง ๓ ม.ยาว ๑๒๐ ม.	๒๑๖,๐๐๐					ความพึงพอใจของประชาชนไม่ต่ำกว่าร้อยละ ๖๐	ประชาชนได้รับความสะดวกในการเดินทาง	กองช่าง อบต.หัวหว่า
๑๑	ก่อสร้างถนนลูกรัง ม.๓	เพื่อให้ประชาชนเดินทางได้สะดวกมีความปลอดภัย	จากที่นางสายลม กลับไชย - นองบัวปลาขาว กว้าง ๓ ม. ยาว ๓,๐๐๐ ม.		๒,๗๐๐,๐๐๐				ความพึงพอใจของประชาชนไม่ต่ำกว่าร้อยละ ๖๐	ประชาชนได้รับความสะดวกในการเดินทาง	กองช่าง อบต.หัวหว่า
๑๒	ขุดสระหนองหล่ม ม.๓	เพื่อให้ประชาชนมีน้ำอุปโภคบริโภคที่เพียงพอ	ขุดสระหนองหล่ม ม.๓ เนื้อที่ประมาณ ๗ ไร่		๑,๒๐๐,๐๐๐				ความพึงพอใจของประชาชนไม่ต่ำกว่าร้อยละ ๖๐	ประชาชนมีน้ำอุปโภค บริโภคที่เพียงพอ	กองช่าง อบต.หัวหว่า

บัญชีโครงการพัฒนาท้องถิ่น
รายละเอียดโครงการพัฒนา
แผนพัฒนาท้องถิ่น (พ.ศ.๒๕๖๖-๒๕๗๐)

สำหรับองค์การบริหารส่วนตำบลหัวหว้า อำเภอศรีมหาโพธิ จังหวัดปราจีนบุรี

ก ยุทธศาสตร์จังหวัดที่ (๕.พัฒนาเมืองน่าอยู่ สิ่งแวดล้อมและโลจิสติกส์)

ข ยุทธศาสตร์การพัฒนาขององค์กรปกครองส่วนท้องถิ่นในเขตจังหวัด (๓. ส่งเสริมเศรษฐกิจและการท่องเที่ยวชุมชน)

ที่	โครงการ	วัตถุประสงค์	เป้าหมาย (ผลผลิตโครงการ)	งบประมาณและที่มา					ตัวชี้วัด (KPI)	ผลที่คาดว่าจะได้รับ	หน่วยงาน รับผิดชอบหลัก
				๒๕๖๖ (บาท)	๒๕๖๗ (บาท)	๒๕๖๘ (บาท)	๒๕๖๙ (บาท)	๒๕๗๐ (บาท)			
๑๓	ก่อสร้างถนน ลูกรัง ม.๔	เพื่อให้ประชาชน เดินทางได้สะดวก มีความปลอดภัย	จากเขต ม.๔ ถึง ม.๙ กว้าง ๖ ม. ยาว ๕,๐๐๐ ม.พร้อมท่อขนาด ๘๐ ซม.จำนวน ๒ จุด	๑,๐๐๐,๐๐๐					ความพึงพอใจของ ประชาชนไม่ต่ำกว่า ร้อยละ ๖๐	ประชาชนได้รับ ความสะดวกใน การเดินทาง	กองช่าง อบต.หัวหว้า
๑๔	ก่อสร้างถนน ลูกรัง ม.๔	เพื่อให้ประชาชน เดินทางได้สะดวก มีความปลอดภัย	พร้อมวางท่อขนาด ๑ ม. จำนวน ๖ ท่อน จากที่นา นายสุนทร สังอรดี ถึง บ้านนายอืด ปรีองาม กว้าง ๖ ม.ยาว ๑,๐๐๐ ม.	๖๐๐,๐๐๐					ความพึงพอใจของ ประชาชนไม่ต่ำกว่า ร้อยละ ๖๐	ประชาชนได้รับ ความสะดวกใน การเดินทาง	กองช่าง อบต.หัวหว้า
๑๕	ก่อสร้างถนน คอนกรีตเสริม เหล็ก ม.๔	เพื่อให้ประชาชน เดินทางได้สะดวก มีความปลอดภัย	จากบ้านนางสาคร คำชู ถึงสามแยกที่นายสง ประคอง กว้าง ๕ ม.ยาว ๑๕๐ ม.	๔๕๐,๐๐๐					ความพึงพอใจของ ประชาชนไม่ต่ำกว่า ร้อยละ ๖๐	ประชาชนได้รับ ความสะดวกใน การเดินทาง	กองช่าง อบต.หัวหว้า
๑๖	ก่อสร้างถนน คอนกรีตเสริม เหล็ก ม.๔	เพื่อให้ประชาชน เดินทางได้สะดวก มีความปลอดภัย	จากบ้านนายสุวัตร ขยัน กิจ ถึงที่นายนายไพบ กว้าง ๓ ม.ยาว ๗๐ ม.		๑๒๖,๐๐๐				ความพึงพอใจของ ประชาชนไม่ต่ำกว่า ร้อยละ ๖๐	ประชาชนได้รับ ความสะดวกใน การเดินทาง	กองช่าง อบต.หัวหว้า

บัญชีโครงการพัฒนาท้องถิ่น
รายละเอียดโครงการพัฒนา
แผนพัฒนาท้องถิ่น (พ.ศ.๒๕๖๖-๒๕๗๐)

สำหรับองค์การบริหารส่วนตำบลหัวหว้า อำเภอศรีมหาโพธิ จังหวัดปราจีนบุรี

ก ยุทธศาสตร์จังหวัดที่ (๕.พัฒนาเมืองน่าอยู่ สิ่งแวดล้อมและโลจิสติกส์)

ข ยุทธศาสตร์การพัฒนาขององค์กรปกครองส่วนท้องถิ่นในเขตจังหวัด (๓. ส่งเสริมเศรษฐกิจและการท่องเที่ยวชุมชน)

๑. ยุทธศาสตร์ที่ ๑ ด้านโครงสร้างพื้นฐาน

ที่	โครงการ	วัตถุประสงค์	เป้าหมาย (ผลผลิตโครงการ)	งบประมาณและที่มา					ตัวชี้วัด (KPI)	ผลที่คาดว่าจะได้รับ	หน่วยงาน รับผิดชอบหลัก
				๒๕๖๖ (บาท)	๒๕๖๗ (บาท)	๒๕๖๘ (บาท)	๒๕๖๙ (บาท)	๒๕๗๐ (บาท)			
๑๗	ขยายเขตไฟฟ้าแรงต่ำ ม.๔	เพื่อให้ประชาชนมีไฟฟ้าใช้อย่างทั่วถึง	ช่วงที่ ๑ จากบ้านนายชู ยอดแพง ถึงเขต ม.๕ ช่วงที่ ๒ จากสามแยกวัดหนองหัวซา ถึงสวนสุขภาพ ม.๔ เกาะสมอ		๒๐๐,๐๐๐				ความพึงพอใจของประชาชนไม่ต่ำกว่าร้อยละ ๖๐	ประชาชนได้รับความสะดวกในการใช้ไฟฟ้า	กองช่าง อบต.หัวหว้า
๑๘	ปรับปรุงถนนลูกรัง ม.๔	เพื่อให้ประชาชนเดินทางได้สะดวกมีความปลอดภัย	จากบ้านนายวัน ถึงที่นายเด่น จนถึงเขต ม.๕ กว้าง ๔ ม. ยาว ๓๐๐ ม.		๓๖๐,๐๐๐				ความพึงพอใจของประชาชนไม่ต่ำกว่าร้อยละ ๖๐	ประชาชนได้รับความสะดวกในการเดินทาง	กองช่าง อบต.หัวหว้า
๑๙	ก่อสร้างถนนคอนกรีตเสริมเหล็ก ม.๔	เพื่อให้ประชาชนเดินทางได้สะดวกมีความปลอดภัย	จากแยกหน้าวัดหัวซา ถึงวัดหลวง ตามหาบัว กว้าง ๖ ม.ยาว ๔,๐๐๐ ม.			๑๔,๔๐๐,๐๐๐			ความพึงพอใจของประชาชนไม่ต่ำกว่าร้อยละ ๖๐	ประชาชนได้รับความสะดวกในการเดินทาง	กองช่าง อบต.หัวหว้า
๒๐	ก่อสร้างถนนคอนกรีตเสริมเหล็ก ม.๔	เพื่อให้ประชาชนเดินทางได้สะดวกมีความปลอดภัย	จากบ้านนายวัน ถึงบ้านนายเด่น ม.๕ กว้าง ๔ ม.ยาว ๓๐๐ ม.		๗๒๐,๐๐๐				ความพึงพอใจของประชาชนไม่ต่ำกว่าร้อยละ ๖๐	ประชาชนได้รับความสะดวกในการเดินทาง	กองช่าง อบต.หัวหว้า
๒๑	ก่อสร้างสะพานคอนกรีตเสริมเหล็ก.ม.๔	เพื่อให้ประชาชนเดินทางได้สะดวกมีความปลอดภัย	จำนวน ๒ จุด (๑).จากที่นายนายประเสริฐ กว้าง ๖ ม.ยาว ๔ ม. (๒).จากสวนสุขภาพบ้านหายโศก ถึงวัดเกาะแก้วสถาวร กว้าง ๖ ม. ยาว ๔ ม.				๒,๔๐๐,๐๐๐		ความพึงพอใจของประชาชนไม่ต่ำกว่าร้อยละ ๖๐	ประชาชนได้รับความสะดวกในการเดินทาง	กองช่าง อบต.หัวหว้า
๒๒	ก่อสร้างถนนลูกรัง ม.๔	เพื่อให้ประชาชนเดินทางได้สะดวกมีความปลอดภัย	จากบ้านนายสรภพ ถึงวัดเกาะแก้วสถาวร กว้าง ๖ ม.ยาว ๑,๐๐๐ ม.				๑,๒๐๐,๐๐๐		ความพึงพอใจของประชาชนไม่ต่ำกว่าร้อยละ ๖๐	ประชาชนได้รับความสะดวกในการเดินทาง	กองช่าง อบต.หัวหว้า

บัญชีโครงการพัฒนาท้องถิ่น
รายละเอียดโครงการพัฒนา
แผนพัฒนาท้องถิ่น (พ.ศ.๒๕๖๖-๒๕๗๐)

สำหรับองค์การบริหารส่วนตำบลหัวหว้า อำเภอศรีมหาโพธิ จังหวัดปราจีนบุรี

ก ยุทธศาสตร์จังหวัดที่ (๕.พัฒนาเมืองน่าอยู่ สิ่งแวดล้อมและโลจิสติกส์)

ข ยุทธศาสตร์การพัฒนาขององค์การปกครองส่วนท้องถิ่นในเขตจังหวัด (๓. ส่งเสริมเศรษฐกิจและการท่องเที่ยวชุมชน)

๑. ยุทธศาสตร์ที่ ๑ ด้านโครงสร้างพื้นฐาน

ที่	โครงการ	วัตถุประสงค์	เป้าหมาย (ผลผลิตโครงการ)	งบประมาณและที่มา					ตัวชี้วัด (KPI)	ผลที่คาดว่าจะได้รับ	หน่วยงาน รับผิดชอบหลัก
				๒๕๖๖ (บาท)	๒๕๖๗ (บาท)	๒๕๖๘ (บาท)	๒๕๖๙ (บาท)	๒๕๗๐ (บาท)			
๒๓	เสริมถนนแอสฟัลติก ม.๕	เพื่อให้ประชาชนเดินทางได้สะดวก มีความปลอดภัย	จากรอยต่อ ศพด.หัวหว้า ถึง ไร่น้ำหยอดเหรียญพร้อม ร่องระบายน้ำ กว้าง ๔ ม. ยาว ๒๐๐ ม	๓๒๐,๐๐๐					ความพึงพอใจของประชาชนไม่ต่ำกว่า ร้อยละ ๖๐	ประชาชนได้รับความสะดวกในการเดินทาง	กองช่าง อบต.หัวหว้า
๒๔	ก่อสร้างถนนแอสฟัลติก ม.๕	เพื่อให้ประชาชนเดินทางได้สะดวก มีความปลอดภัย	จากบ้านนายปรีชา ทองใส ถึงสระน้ำโบราณ กว้าง ๔ ม. ยาว ๒๐๐ ม.	๒๔๐,๐๐๐					ความพึงพอใจของประชาชนไม่ต่ำกว่า ร้อยละ ๖๐	ประชาชนได้รับความสะดวกในการเดินทาง	กองช่าง อบต.หัวหว้า
๒๕	ก่อสร้างถนนแอสฟัลติก ม.๕	เพื่อให้ประชาชนเดินทางได้สะดวก มีความปลอดภัย	จากรอยต่อ หน้ากุฏิเจ้าอาวาส ถึงบ้านแม่ซิปัด กว้าง ๔ ม.ยาว ๒๐๐ ม.	๒๔๐,๐๐๐					ความพึงพอใจของประชาชนไม่ต่ำกว่า ร้อยละ ๖๐	ประชาชนได้รับความสะดวกในการเดินทาง	กองช่าง อบต.หัวหว้า
๒๖	ก่อสร้างถนนลูกรัง. ม.๕	เพื่อให้ประชาชนเดินทางได้สะดวก มีความปลอดภัย	จากที่นายสมชาย งามวงษ์ ถึงสระน้ำวัดหนองใหญ่ กว้าง ๔ ม.ยาว ๓๕๐ ม.	๔๒๐,๐๐๐					ความพึงพอใจของประชาชนไม่ต่ำกว่า ร้อยละ ๖๐	ประชาชนได้รับความสะดวกในการเดินทาง	กองช่าง อบต.หัวหว้า
๒๗	ก่อสร้างถนนคสล.ม.๕	เพื่อให้ประชาชนเดินทางได้สะดวก มีความปลอดภัย	จากที่นายประภาส บุญเขิด ถึงรอยต่อหมู่ที่ ๔ ยาว ๑๕๐ ม.	๓๖๐,๐๐๐					ความพึงพอใจของประชาชนไม่ต่ำกว่า ร้อยละ ๖๐	ประชาชนได้รับความสะดวกในการเดินทาง	กองช่าง อบต.หัวหว้า
๒๘	ก่อสร้างถนนลูกรัง. ม.๕	เพื่อให้ประชาชนเดินทางได้สะดวก มีความปลอดภัย	จากข้างวัดอาจารย์ยูร ถึงหนองสระเพาะ กว้าง ๓ ม. ยาว ๓๕๐ ม.		๓๑๕,๐๐๐				ความพึงพอใจของประชาชนไม่ต่ำกว่า ร้อยละ ๖๐	ประชาชนได้รับความสะดวกในการเดินทาง	กองช่าง อบต.หัวหว้า

บัญชีโครงการพัฒนาท้องถิ่น
รายละเอียดโครงการพัฒนา
แผนพัฒนาท้องถิ่น (พ.ศ.๒๕๖๖-๒๕๗๐)

สำหรับองค์การบริหารส่วนตำบลหัวหว่า อำเภอสรีมหาโพธิ จังหวัดปราจีนบุรี

ก ยุทธศาสตร์จังหวัดที่ (๕.พัฒนาเมืองน่าอยู่ สิ่งแวดล้อมและโลจิสติกส์)

ข ยุทธศาสตร์การพัฒนาขององค์กรปกครองส่วนท้องถิ่นในเขตจังหวัด (๓. ส่งเสริมเศรษฐกิจและการท่องเที่ยวชุมชน)

๑. ยุทธศาสตร์ที่ ๑ ด้านโครงสร้างพื้นฐาน

ที่	โครงการ	วัตถุประสงค์	เป้าหมาย (ผลผลิตโครงการ)	งบประมาณและที่มา					ตัวชี้วัด (KPI)	ผลที่คาดว่าจะได้รับ	หน่วยงาน รับผิดชอบหลัก
				๒๕๖๖ (บาท)	๒๕๖๗ (บาท)	๒๕๖๘ (บาท)	๒๕๖๙ (บาท)	๒๕๗๐ (บาท)			
๒๙	ก่อสร้างถนน คสล. ม.๕	เพื่อให้ประชาชน เดินทางได้สะดวก มีความปลอดภัย	จากบ้านนางวิภารัตน์ งาม วงศ์ ถึงทางแยกไปวัด อาจารย์ยูร กว้าง ๔ ม. ยาว ๓๒๑ ม.		๗๗๐,๔๐๐				ความพึงพอใจของ ประชาชนไม่ต่ำกว่า ร้อยละ ๖๐	ประชาชนได้รับ ความสะดวกในการ เดินทาง	กองช่าง อบต.หัวหว่า

รายละเอียดโครงการพัฒนา
แผนพัฒนาท้องถิ่น (พ.ศ.๒๕๖๖-๒๕๗๐)

สำหรับองค์การบริหารส่วนตำบลหัวหว้า อำเภอศรีมหาโพธิ จังหวัดปราจีนบุรี

ก ยุทธศาสตร์จังหวัดที่ (๕.พัฒนาเมืองน่าอยู่ สิ่งแวดล้อมและโลจิสติกส์)

ข ยุทธศาสตร์การพัฒนาขององค์กรปกครองส่วนท้องถิ่นในเขตจังหวัด (๓. ส่งเสริมเศรษฐกิจและการท่องเที่ยวชุมชน)

๑. ยุทธศาสตร์ที่ ๑ ด้านโครงสร้างพื้นฐาน

ที่	โครงการ	วัตถุประสงค์	เป้าหมาย (ผลผลิตโครงการ)	งบประมาณและที่มา					ตัวชี้วัด (KPI)	ผลที่คาดว่าจะได้รับ	หน่วยงาน รับผิดชอบหลัก
				๒๕๖๖ (บาท)	๒๕๖๗ (บาท)	๒๕๖๘ (บาท)	๒๕๖๙ (บาท)	๒๕๗๐ (บาท)			
๓๐	ก่อสร้างถนน ลูกรัง ม.๖	เพื่อให้ประชาชน เดินทางได้สะดวกมี ความปลอดภัย	จากแยกอยู่ดับเบิลเอ ถึง แยกหนองปากกว้าง กว้าง ๓ ม.ยาว ๑๕๐ ม.	๑๓๕,๐๐๐					ความพึงพอใจของ ประชาชนไม่ต่ำกว่า ร้อยละ ๖๐	ประชาชนได้รับ ความสะดวกใน การเดินทาง	กองช่าง อบต.หัวหว้า
๓๑	ก่อสร้างถนน ลูกรัง ม.๖	เพื่อให้ประชาชน เดินทางได้สะดวกมี ความปลอดภัย	จากแยกโรงงาน น้ำมันแทคซ่า ถึงเขต ติดต่อ ม.๑ ต.โคกปี่ กว้าง ๘ ม.ยาว ๒,๕๐๐ ม.	๔๒๐,๐๐๐					ความพึงพอใจของ ประชาชนไม่ต่ำกว่า ร้อยละ ๖๐	ประชาชนได้รับ ความสะดวกใน การเดินทาง	กองช่าง อบต.หัวหว้า
๓๒	ก่อสร้างถนน คสล. ม.๖	เพื่อให้ประชาชน เดินทางได้สะดวกมี ความปลอดภัย	จากที่นายริ้ว ยะโสวงษ์ ถึงแยกวัดป่าพระธาตุโพธิ์ ทอง กว้าง ๔ ม.ยาว ๑,๕๐๐ ม.		๓,๖๐๐,๐๐๐				ความพึงพอใจของ ประชาชนไม่ต่ำกว่า ร้อยละ ๖๐	ประชาชนได้รับ ความสะดวกใน การเดินทาง	กองช่าง อบต.หัวหว้า
๓๓	ก่อสร้างถนน ลูกรัง ม.๖	เพื่อให้ประชาชน เดินทางได้สะดวกมี ความปลอดภัย	จากถนนหมายเลข ๓๐๗๐ ถึงเขตติดต่อ ต.คู ลำพัน กว้าง ๘ ม. ยาว ๔,๕๐๐ ม.			๑๐,๘๐๐,๐๐๐			ความพึงพอใจของ ประชาชนไม่ต่ำกว่า ร้อยละ ๖๐	ประชาชนได้รับ ความสะดวกใน การเดินทาง	กองช่าง อบต.หัวหว้า

บัญชีโครงการพัฒนาท้องถิ่น
รายละเอียดโครงการพัฒนา
แผนพัฒนาท้องถิ่น (พ.ศ.๒๕๖๖-๒๕๗๐)

สำหรับองค์การบริหารส่วนตำบลหัวหว้า อำเภอศรีมหาโพธิ จังหวัดปราจีนบุรี

ก ยุทธศาสตร์จังหวัดที่ (๕.พัฒนาเมืองน่าอยู่ สิ่งแวดล้อมและโลจิสติกส์)

ข ยุทธศาสตร์การพัฒนาขององค์กรปกครองส่วนท้องถิ่นในเขตจังหวัด (๓. ส่งเสริมเศรษฐกิจและการท่องเที่ยวชุมชน)

๑. ยุทธศาสตร์ที่ ๑ ด้านโครงสร้างพื้นฐาน

ที่	โครงการ	วัตถุประสงค์	เป้าหมาย (ผลผลิตโครงการ)	งบประมาณและที่มา					ตัวชี้วัด (KPI)	ผลที่คาดว่าจะได้รับ	หน่วยงาน รับผิดชอบหลัก
				๒๕๖๖ (บาท)	๒๕๖๗ (บาท)	๒๕๖๘ (บาท)	๒๕๖๙ (บาท)	๒๕๗๐ (บาท)			
๓๔	ก่อสร้างถนน คสล. ม.๖	เพื่อให้ประชาชน เดินทางได้สะดวกมี ความปลอดภัย	จากถนนหมายเลข ๓๐๗๐ ถึงแยกหนอง ปากกว้าง กว้าง ๔ ม.ยาว ๒๕๐ ม.	๖๐๐,๐๐๐					ความพึงพอใจของ ประชาชนไม่ต่ำกว่า ร้อยละ ๖๐	ประชาชนได้รับ ความสะดวกใน การเดินทาง	กองช่าง อบต.หัวหว้า
๓๕	ก่อสร้างถนน คสล. ม.๖	เพื่อให้ประชาชน เดินทางได้สะดวกมี ความปลอดภัย	จากแยกที่นายนายหนู กัญญาะ ถึงเขตติดต่อ ม. ๕ กว้าง ๓ ม.ยาว ๒๕๐ ม.	๔๕๐,๐๐๐					ความพึงพอใจของ ประชาชนไม่ต่ำกว่า ร้อยละ ๖๐	ประชาชนได้รับ ความสะดวกใน การเดินทาง	กองช่าง อบต.หัวหว้า
๓๖	ก่อสร้างถนน ลูกรัง ม.๖	เพื่อให้ประชาชน เดินทางได้สะดวกมี ความปลอดภัย	จากแยกที่ร้อยตำรวจโท เสนาะ โพธิ์สงค์ ถึงที่ สาธารณะต้นกระบก กว้าง ๖ ม. ยาว ๔๐๐ ม.		๗๒๐,๐๐๐				ความพึงพอใจของ ประชาชนไม่ต่ำกว่า ร้อยละ ๖๐	ประชาชนได้รับ ความสะดวกใน การเดินทาง	กองช่าง อบต.หัวหว้า
๓๗	ก่อสร้างถนน คสล. ม.๖	เพื่อให้ประชาชน เดินทางได้สะดวกมี ความปลอดภัย	จากถนนหมายเลข ๓๐๗๐ ถึงเขตติดต่อ ต.คู ลำพัน กว้าง ๘ ม. ยาว ๔,๕๐๐ ม.			๒๑,๖๐๐,๐๐๐			ความพึงพอใจของ ประชาชนไม่ต่ำกว่า ร้อยละ ๖๐	ประชาชนได้รับ ความสะดวกใน การเดินทาง	กองช่าง อบต.หัวหว้า

แบบ ผ.๐๒

บัญชีโครงการพัฒนาท้องถิ่น

รายละเอียดโครงการพัฒนา
แผนพัฒนาท้องถิ่น (พ.ศ.๒๕๖๖-๒๕๗๐)

สำหรับองค์การบริหารส่วนตำบลหัวหว้า อำเภอศรีมหาโพธิ จังหวัดปราจีนบุรี

ก ยุทธศาสตร์จังหวัดที่ (๕.พัฒนาเมืองน่าอยู่ สิ่งแวดล้อมและโลจิสติกส์)

ข ยุทธศาสตร์การพัฒนาขององค์กรปกครองส่วนท้องถิ่นในเขตจังหวัด (๓. ส่งเสริมเศรษฐกิจและการท่องเที่ยวชุมชน)

๑. ยุทธศาสตร์ที่ ๑ ด้านโครงสร้างพื้นฐาน

ที่	โครงการ	วัตถุประสงค์	เป้าหมาย (ผลผลิตโครงการ)	งบประมาณและที่มา					ตัวชี้วัด (KPI)	ผลที่คาดว่าจะได้รับ	หน่วยงาน รับผิดชอบหลัก
				๒๕๖๖ (บาท)	๒๕๖๗ (บาท)	๒๕๖๘ (บาท)	๒๕๖๙ (บาท)	๒๕๗๐ (บาท)			
๓๘	ก่อสร้างถนน ลูกรัง ม.๗	เพื่อให้ประชาชน เดินทางได้สะดวก มีความปลอดภัย	จากที่นายสมเกียรติ พันดี ถึง วัดเนินผาสุก ช่วงที่ ๑ กว้าง ๓ ม.ยาว ๑๐๐ ม. ช่วงที่ ๒ กว้าง ๕ ม.ยาว ๒๐๐ ม.	๓๙๐,๐๐๐					ความพึงพอใจ ของประชาชนไม่ ต่ำกว่าร้อยละ ๖๐	ประชาชนได้รับ ความสะดวกใน การเดินทาง	กองช่าง อบต.หัวหว้า
๓๙	ก่อสร้าง ประปา ม.๗	เพื่อให้ประชาชน มีน้ำอุปโภค- บริโภคอย่างทั่วถึง	ก่อสร้างประปา ม.๗ บริเวณ ที่นายบุญสม มีชัย	๘๐๐,๐๐๐					ความพึงพอใจ ของประชาชนไม่ ต่ำกว่าร้อยละ ๖๐	ประชาชนได้รับ ความสะดวกใน การใช้ไฟฟ้า	กองช่าง อบต.หัวหว้า
๔๐	ก่อสร้างถนน คสล. ม.๗	เพื่อให้ประชาชน เดินทางได้สะดวก มีความปลอดภัย	จากบ้านนายมาโนช ถึงบ้าน นายวิชัย แก้วพิลา กว้าง ๓ ม.ยาว ๑๑๒ ม.	๒๐๑,๖๐๐					ความพึงพอใจ ของประชาชนไม่ ต่ำกว่าร้อยละ ๖๐	ประชาชนได้รับ ความสะดวกใน การเดินทาง	กองช่าง อบต.หัวหว้า
๔๑	วางท่อระบาย น้ำ ม.๗	เพื่อป้องกัน ปัญหาน้ำท่วมขัง	จากที่นางอุไร ถึงที่นายชนะ บริบูรณ์ทรัพย์ ระยะทาง ๒๐๐ ม.	๔๑๐,๐๐๐					ความพึงพอใจ ของประชาชนไม่ ต่ำกว่าร้อยละ ๖๐	ประชาชนได้รับ ความสะดวกใน การเดินทาง	กองช่าง อบต.หัวหว้า
๔๒	ก่อสร้างถนน ลูกรัง ม.๗	เพื่อให้ประชาชน เดินทางได้สะดวก มีความปลอดภัย	จากที่นางปราณี มีชัย ถึงที่ นายธำนัน มีชัย กว้าง ๕ ม. ยาว ๕๐๐ ม.		๗๕๐,๐๐๐				ความพึงพอใจ ของประชาชนไม่ ต่ำกว่าร้อยละ ๖๐	ประชาชนได้รับ ความสะดวกใน การเดินทาง	กองช่าง อบต.หัวหว้า

รายละเอียดโครงการพัฒนา
แผนพัฒนาท้องถิ่น (พ.ศ.๒๕๖๖-๒๕๗๐)

สำหรับองค์การบริหารส่วนตำบลหัวห้ว อำเภอสรีมหาโพธิ จังหวัดปราจีนบุรี

ก ยุทธศาสตร์จังหวัดที่ (๕.พัฒนาเมืองน่าอยู่ สิ่งแวดล้อมและโลจิสติกส์)

ข ยุทธศาสตร์การพัฒนาขององค์การปกครองส่วนท้องถิ่นในเขตจังหวัด (๓. ส่งเสริมเศรษฐกิจและการท่องเที่ยวชุมชน)

๑. ยุทธศาสตร์ที่ ๑ ด้านโครงสร้างพื้นฐาน

ที่	โครงการ	วัตถุประสงค์	เป้าหมาย (ผลผลิตโครงการ)	งบประมาณและที่มา					ตัวชี้วัด (KPI)	ผลที่คาดว่าจะได้รับ	หน่วยงาน รับผิดชอบหลัก
				๒๕๖๖ (บาท)	๒๕๖๗ (บาท)	๒๕๖๘ (บาท)	๒๕๖๙ (บาท)	๒๕๗๐ (บาท)			
๔๓	ขยายเขตไฟฟ้าแรงต่ำ ม.๗	เพื่อให้ประชาชนมีไฟฟ้าใช้อย่างทั่วถึง	จากที่นายบุญเรือง มาสี ถึงที่นางสุวรรณมา แสงสุวิมล ยาว ๒๐๐ ม.		๒๐๐,๐๐๐				ความพึงพอใจของประชาชนไม่ต่ำกว่าร้อยละ ๖๐	ประชาชนได้รับความสะดวกในการเดินทาง	กองช่าง อบต.หัวห้ว
๔๔	ก่อสร้างถนน คสล. ม.๗	เพื่อให้ประชาชนเดินทางได้สะดวก มีความปลอดภัย	จากที่นายชัยยุทธ แพลนวงษ์ ถึงที่ น.ส.ธัญลักษณ์ แพลนวงษ์ กว้าง ๔ ม.ยาว ๑๐๐ ม.		๒๔๐,๐๐๐				ความพึงพอใจของประชาชนไม่ต่ำกว่าร้อยละ ๖๐	ประชาชนได้รับความสะดวกในการเดินทาง	กองช่าง อบต.หัวห้ว

รายละเอียดโครงการพัฒนา
แผนพัฒนาท้องถิ่น (พ.ศ.๒๕๖๖-๒๕๗๐)

สำหรับองค์การบริหารส่วนตำบลหัวหว่า อำเภอศรีมหาโพธิ จังหวัดปราจีนบุรี

ก ยุทธศาสตร์จังหวัดที่ (๕.พัฒนาเมืองน่าอยู่ สิ่งแวดล้อมและโลจิสติกส์)

ข ยุทธศาสตร์การพัฒนาขององค์กรปกครองส่วนท้องถิ่นในเขตจังหวัด (๓. ส่งเสริมเศรษฐกิจและการท่องเที่ยวชุมชน)

๑. ยุทธศาสตร์ที่ ๑ ด้านโครงสร้างพื้นฐาน

ที่	โครงการ	วัตถุประสงค์	เป้าหมาย (ผลผลิตโครงการ)	งบประมาณและที่มา					ตัวชี้วัด (KPI)	ผลที่คาดว่าจะได้รับ	หน่วยงาน รับผิดชอบหลัก
				๒๕๖๖ (บาท)	๒๕๖๗ (บาท)	๒๕๖๘ (บาท)	๒๕๖๙ (บาท)	๒๕๗๐ (บาท)			
๔๕	ขยายเขตไฟฟ้าแรง ต่ำ ม.๘	เพื่อให้ประชาชนมี ไฟฟ้าใช้อย่างทั่วถึง	จากบ้านนางฝ้าย จันทรโชติ ถึงบ้านนายยน	๕๐๐,๐๐๐					ความพึงพอใจของ ประชาชนไม่ต่ำกว่า ร้อยละ ๖๐	ประชาชนได้รับ ความสะดวกในการ ใช้ไฟฟ้า	กองช่าง อบต.หัวหว่า
๔๖	ก่อสร้างถนน คสล. ม.๘	เพื่อให้ประชาชน เดินทางได้สะดวกมี ความปลอดภัย	จากทางสาธารณประโยชน์ ถึงที่นายทวีศักดิ์ โพธิ์ศรี กว้าง ๔ ม.ยาว ๒๐๐ ม.	๔๘๐,๐๐๐					ความพึงพอใจของ ประชาชนไม่ต่ำกว่า ร้อยละ ๖๐	ประชาชนได้รับ ความสะดวกในการ เดินทาง	กองช่าง อบต.หัวหว่า
๔๗	ปรับปรุงถนนลูกรัง ม.๘	เพื่อให้ประชาชน เดินทางได้สะดวกมี ความปลอดภัย	ปรับปรุงลูกรังไหล่ทางจาก บ้านนายธนากร ถึงบ้าน นายบุญ แซ่โล่ ระยะทาง ๕๐๐ ม.	๒๐๐,๐๐๐					ความพึงพอใจของ ประชาชนไม่ต่ำกว่า ร้อยละ ๖๐	ประชาชนได้รับ ความสะดวกในการ เดินทาง	กองช่าง อบต.หัวหว่า

รายละเอียดโครงการพัฒนา
แผนพัฒนาท้องถิ่น (พ.ศ.๒๕๖๖-๒๕๗๐)

สำหรับองค์การบริหารส่วนตำบลหัวหว้า อำเภอศรีมหาโพธิ จังหวัดปราจีนบุรี

ก ยุทธศาสตร์จังหวัดที่ (๕.พัฒนาเมืองน่าอยู่ สิ่งแวดล้อมและโลจิสติกส์)

ข ยุทธศาสตร์การพัฒนาขององค์กรปกครองส่วนท้องถิ่นในเขตจังหวัด (๓. ส่งเสริมเศรษฐกิจและการท่องเที่ยวชุมชน)

๑. ยุทธศาสตร์ที่ ๑ ด้านโครงสร้างพื้นฐาน

ที่	โครงการ	วัตถุประสงค์	เป้าหมาย (ผลผลิตโครงการ)	งบประมาณและที่มา					ตัวชี้วัด (KPI)	ผลที่คาดว่าจะได้รับ	หน่วยงาน รับผิดชอบหลัก
				๒๕๖๖ (บาท)	๒๕๖๗ (บาท)	๒๕๖๘ (บาท)	๒๕๖๙ (บาท)	๒๕๗๐ (บาท)			
๔๘	ก่อสร้างถนนลูกรัง ม.๙	เพื่อให้ประชาชน เดินทางได้สะดวกมี ความปลอดภัย	จากที่นายเจริญชัย ขุนเภา ถึงที่นายสุมิตร ขุนเภา กว้าง ๖ ม.ยาว ๑๕๐ ม.	๒๗๐,๐๐๐					ความพึงพอใจ ของประชาชนไม่ ต่ำกว่าร้อยละ ๖๐	ประชาชนได้รับ ความสะดวกใน การเดินทาง	กองช่าง อบต.หัวหว้า
๔๙	ปรับปรุงถนนลูกรัง ม.๙	เพื่อให้ประชาชน เดินทางได้สะดวกมี ความปลอดภัย	จากที่นายสัมพันธ์ เอื้อเพื่อ ถึงบ้านนางสังเวียน ชื่อตรง กว้าง ๖ ม.ยาว ๕๐๐ ม.	๙๐๐,๐๐๐					ความพึงพอใจ ของประชาชนไม่ ต่ำกว่าร้อยละ ๖๐	ประชาชนได้รับ ความสะดวกใน การเดินทาง	กองช่าง อบต.หัวหว้า
๕๐	ก่อสร้างถนน คอนกรีตเสริมเหล็ก ม.๙	เพื่อให้ประชาชน เดินทางได้สะดวกมี ความปลอดภัย	จากถนนสี่เลน ถึงบ้านนาย สัมพันธ์ เอื้อเพื่อ กว้าง ๖ ม. ยาว ๔๐๐ ม.	๑,๔๔๐,๐๐๐					ความพึงพอใจ ของประชาชนไม่ ต่ำกว่าร้อยละ ๖๐	ประชาชนได้รับ ความสะดวกใน การเดินทาง	กองช่าง อบต.หัวหว้า
๕๑	ก่อสร้างถนน คสล. ม.๙	เพื่อให้ประชาชน เดินทางได้สะดวกมี ความปลอดภัย	จากบ้านนายสมชาย วุฒิแสง ถึงที่นายสายยนต์ เอื้อเพื่อ กว้าง ๔ ม.ยาว ๓๐๐ ม.		๗๒๐,๐๐๐				ความพึงพอใจ ของประชาชนไม่ ต่ำกว่าร้อยละ ๖๐	ประชาชนได้รับ ความสะดวกใน การเดินทาง	กองช่าง อบต.หัวหว้า
๕๒	ก่อสร้างถนน คสล. ม.๙	เพื่อให้ประชาชน เดินทางได้สะดวกมี ความปลอดภัย	จากบ้านนางสมคิด ชินโน ถึง ทางสาธารณประโยชน์ กว้าง ๔ ม.ยาว ๔๐๐ ม.		๙๖๐,๐๐๐				ความพึงพอใจ ของประชาชนไม่ ต่ำกว่าร้อยละ ๖๐	ประชาชนได้รับ ความสะดวกใน การเดินทาง	กองช่าง อบต.หัวหว้า

แบบ ผ.๐๒

บัญชีโครงการพัฒนาท้องถิ่น
รายละเอียดโครงการพัฒนา

แผนพัฒนาท้องถิ่น (พ.ศ.๒๕๖๖-๒๕๗๐)

สำหรับองค์การบริหารส่วนตำบลหัวหว่า อำเภอศรีมหาโพธิ จังหวัดปราจีนบุรี

ก ยุทธศาสตร์จังหวัดที่ (๕.พัฒนาเมืองน่าอยู่ สิ่งแวดล้อมและโลจิสติกส์)

ข ยุทธศาสตร์การพัฒนาขององค์กรปกครองส่วนท้องถิ่นในเขตจังหวัด (๓. ส่งเสริมเศรษฐกิจและการท่องเที่ยวชุมชน)

๑. ยุทธศาสตร์ที่ ๑ ด้านโครงสร้างพื้นฐาน

ที่	โครงการ	วัตถุประสงค์	เป้าหมาย (ผลผลิตโครงการ)	งบประมาณและที่มา					ตัวชี้วัด (KPI)	ผลที่คาดว่าจะได้รับ	หน่วยงาน รับผิดชอบหลัก
				๒๕๖๖ (บาท)	๒๕๖๗ (บาท)	๒๕๖๘ (บาท)	๒๕๖๙ (บาท)	๒๕๗๐ (บาท)			
๕๓	ขยายเขตไฟฟ้าแรงต่ำ ม.๑๐	เพื่อให้ประชาชนมีไฟฟ้าใช้อย่างทั่วถึง	จากบ้านนางหนูเพียร ถึงที่นายทรงศักดิ์ อุปลัมภ์ ระยะทาง ๕๐๐ ม.	๕๐๐,๐๐๐					ความพึงพอใจของประชาชนไม่ต่ำกว่าร้อยละ ๖๐	ประชาชนได้รับพื้นที่สาธารณประโยชน์ในการทำกิจกรรม	กองช่าง อบต.หัวหว่า
๕๔	ติดตั้งไฟส่องสว่างรายทาง กิ่งเดียว ม.๑๐	เพื่อให้ประชาชนเดินทางได้สะดวก มีความปลอดภัย	จากถนนสี่เลน ถึงเขตติดต่อ ม.๗ ระยะทาง ๑,๕๐๐ ม.	๒,๑๐๐,๐๐๐					ความพึงพอใจของประชาชนไม่ต่ำกว่าร้อยละ ๖๐	ประชาชนได้รับความสะดวกในการเดินทาง	กองช่าง อบต.หัวหว่า
๕๕	ปรับปรุงที่สาธารณประโยชน์ ม.๑๐	เพื่อให้ประชาชนเดินทางได้สะดวก มีความปลอดภัย	ปรับปรุงที่สาธารณประโยชน์ หนองเสือดาย (สร้างสนามกีฬา)		๕๑๒,๐๐๐				ความพึงพอใจของประชาชนไม่ต่ำกว่าร้อยละ ๖๐	ประชาชนมีน้ำอุปโภค - บริโภคที่เพียงพอ	กองช่าง อบต.หัวหว่า

บัญชีโครงการพัฒนาท้องถิ่น
รายละเอียดโครงการพัฒนา
แผนพัฒนาท้องถิ่น (พ.ศ.๒๕๖๖-๒๕๗๐)

สำหรับองค์การบริหารส่วนตำบลหัวหว้า อำเภอศรีมหาโพธิ จังหวัดปราจีนบุรี

ก ยุทธศาสตร์จังหวัดที่ (๕.พัฒนาเมืองน่าอยู่ สิ่งแวดล้อมและโลจิสติกส์)

ข ยุทธศาสตร์การพัฒนาขององค์กรปกครองส่วนท้องถิ่นในเขตจังหวัด (๓. ส่งเสริมเศรษฐกิจและการท่องเที่ยวชุมชน)

๑. ยุทธศาสตร์ที่ ๑ ด้านโครงสร้างพื้นฐาน

ที่	โครงการ	วัตถุประสงค์	เป้าหมาย (ผลผลิตโครงการ)	งบประมาณและที่มา					ตัวชี้วัด (KPI)	ผลที่คาดว่าจะได้รับ	หน่วยงาน รับผิดชอบหลัก
				๒๕๖๖ (บาท)	๒๕๖๗ (บาท)	๒๕๖๘ (บาท)	๒๕๖๙ (บาท)	๒๕๗๐ (บาท)			
๕๖	ก่อสร้างถนน คสล. ม.๑๑	เพื่อให้ประชาชน เดินทางได้สะดวกมี ความปลอดภัย	จากที่ น.ส.ประภาวัลย์ สร้อยสิงห์คำ ถึงบ้านนาย ทวี วงศ์สวัสดิ์ กว้าง ๔ ม. ยาว ๒๗๔ ม.	๖๕๗,๖๐๐					ความพึงพอใจ ของประชาชนไม่ ต่ำกว่าร้อยละ ๖๐	ประชาชนได้รับ ความสะดวกในการ เดินทาง	กองช่าง อบต.หัวหว้า
๕๗	ก่อสร้างโคม อเนกประสงค์ ม.๑๑	เพื่อให้ประชาชนมี ศาลาอเนกประสงค์ ใช้ทำกิจกรรม	ก่อสร้างโคม อเนกประสงค์ ม.๑๑ (ข้าง ลานกีฬาหมู่บ้าน) กว้าง ๑๒ ม. ยาว ๒๐ ม.	๖๘๐,๐๐๐					ความพึงพอใจ ของประชาชนไม่ ต่ำกว่าร้อยละ ๖๐	ประชาชนได้รับ ความสะดวกในการ เดินทาง	กองช่าง อบต.หัวหว้า
๕๘	ขยายเขตไฟฟ้า แรงต่ำ ม.๑๑	เพื่อให้ประชาชนมี ไฟฟ้าใช้อย่างทั่วถึง	จากรอยต่อ คสล.ชอย ๑ ถึงบ้านอาจารย์มณูญ จันทร์ตรา พร้อมไฟราย ทางระยะทาง ๕๐๐ ม.	๕๐๐,๐๐๐					ความพึงพอใจ ของประชาชนไม่ ต่ำกว่าร้อยละ ๖๐	ประชาชนได้รับ ความสะดวกในการ ใช้ไฟฟ้า	กองช่าง อบต.หัวหว้า
๕๙	ขยายระบบ ประปา ม.๑๑	เพื่อให้ประชาชนมี น้ำอุปโภค - บริโภค ที่เพียงพอ	จากรอยต่อชอย ๑ ถึง บ้านอาจารย์มณูญ จันทร์ ตรา		๒๑๔,๐๐๐				ความพึงพอใจ ของประชาชนไม่ ต่ำกว่าร้อยละ ๖๐	ประชาชนได้รับ ความสะดวกในการ ใช้น้ำอุปโภค- บริโภค	กองช่าง อบต.หัวหว้า
๖๐	ก่อสร้างถนน ลูกรัง ม.๑๑	เพื่อให้ประชาชน เดินทางได้สะดวกมี ความปลอดภัย	จากบ้านนางละม้าย เนื่องมัจฉา ถึงบ้านนาง สุทิน ปัตสะ กว้าง ๕ ม. ยาว ๑,๐๐๐ ม.		๘๗๐,๐๐๐				ความพึงพอใจ ของประชาชนไม่ ต่ำกว่าร้อยละ ๖๐	ประชาชนได้รับ ความสะดวกในการ เดินทาง	กองช่าง อบต.หัวหว้า

บัญชีโครงการพัฒนาท้องถิ่น
รายละเอียดโครงการพัฒนา
แผนพัฒนาท้องถิ่น (พ.ศ.๒๕๖๖-๒๕๗๐)

สำหรับองค์การบริหารส่วนตำบลหัวหว้า อำเภอศรีมหาโพธิ์ จังหวัดปราจีนบุรี

ก ยุทธศาสตร์จังหวัดที่ (๕.พัฒนาเมืองน่าอยู่ สิ่งแวดล้อมและโลจิสติกส์)

ข ยุทธศาสตร์การพัฒนาขององค์กรปกครองส่วนท้องถิ่นในเขตจังหวัด (๓. ส่งเสริมเศรษฐกิจและการท่องเที่ยวชุมชน)

๑. ยุทธศาสตร์ที่ ๑ ด้านโครงสร้างพื้นฐาน

ที่	โครงการ	วัตถุประสงค์	เป้าหมาย (ผลผลิตโครงการ)	งบประมาณและที่มา					ตัวชี้วัด (KPI)	ผลที่คาดว่าจะได้รับ	หน่วยงาน รับผิดชอบหลัก
				๒๕๖๖ (บาท)	๒๕๖๗ (บาท)	๒๕๖๘ (บาท)	๒๕๖๙ (บาท)	๒๕๗๐ (บาท)			
๖๑	ก่อสร้างถนน คสล. ม.๑๑	เพื่อให้ประชาชน เดินทางได้สะดวกมี ความปลอดภัย	จากบ้านนางสุทิน ปัดสะ ถึงบ่อน้ำดีโรจนะ กว้าง ๕ ม. ยาว ๖๐๐ ม.		๑,๘๐๐,๐๐๐				ความพึงพอใจ ของประชาชนไม่ ต่ำกว่าร้อยละ ๖๐	ประชาชนได้รับ ความสะดวกในการ เดินทาง	กองช่าง อบต.หัวหว้า
๖๒	วางท่อระบาย น้ำ ม.๑๑	เพื่อให้ประชาชน เดินทางได้สะดวก และป้องกันปัญหา น้ำท่วมขัง	วางท่อระบายน้ำ ม.๑๑ ซอย ๓ ขนาด ๖๐ ซม. ยาว ๕๐๐ ม.		๔๒๘,๐๐๐				ความพึงพอใจ ของประชาชนไม่ ต่ำกว่าร้อยละ ๖๐	ประชาชนได้รับ ความสะดวกในการ เดินทาง	กองช่าง อบต.หัวหว้า

รายละเอียดโครงการพัฒนา
แผนพัฒนาท้องถิ่น (พ.ศ.๒๕๖๖-๒๕๗๐)

สำหรับองค์การบริหารส่วนตำบลหัวหว้า อำเภอศรีมหาโพธิ จังหวัดปราจีนบุรี

ก ยุทธศาสตร์จังหวัดที่ (๕.พัฒนาเมืองน่าอยู่ สิ่งแวดล้อมและโลจิสติกส์)

ข ยุทธศาสตร์การพัฒนาขององค์กรปกครองส่วนท้องถิ่นในเขตจังหวัด (๓. ส่งเสริมเศรษฐกิจและการท่องเที่ยวชุมชน)

๑. ยุทธศาสตร์ที่ ๑ ด้านโครงสร้างพื้นฐาน

ที่	โครงการ	วัตถุประสงค์	เป้าหมาย (ผลผลิตโครงการ)	งบประมาณและที่มา					ตัวชี้วัด (KPI)	ผลที่คาดว่าจะได้รับ	หน่วยงาน รับผิดชอบหลัก
				๒๕๖๖ (บาท)	๒๕๖๗ (บาท)	๒๕๖๘ (บาท)	๒๕๖๙ (บาท)	๒๕๗๐ (บาท)			
๖๓	ก่อสร้างรางระบายน้ำ ม.๑๒	เพื่อให้ประชาชนเดินทางได้สะดวก มีความปลอดภัย	จากบ้านนางสมคิด คงอาชาไนย ถึงศาลาประชาคม ม.๑๒ ระยะทาง ๒๐๐ ม.	๑๘๐,๐๐๐					ความพึงพอใจของประชาชนไม่ต่ำกว่าร้อยละ ๖๐	ประชาชนได้รับความสะดวกในการเดินทาง	กองช่าง อบต.หัวหว้า
๖๔	ติดตั้งไฟส่องสว่างรายทาง ม.๑๒	เพื่อให้ประชาชนเดินทางได้สะดวก มีความปลอดภัย	จากบ้านนายวิชัย เตชดี ถึงบ้านนางปราณี จิตสำราญ ระยะทาง ๒๐๐ ม.	๒๘๐,๐๐๐					ความพึงพอใจของประชาชนไม่ต่ำกว่าร้อยละ ๖๐	ประชาชนได้รับความสะดวกในการเดินทาง	กองช่าง อบต.หัวหว้า
๖๕	ก่อสร้างถนนคสล. ม.๑๒	เพื่อให้ประชาชนเดินทางได้สะดวก มีความปลอดภัย	จากบ้านนายบุญเหลือ พนมสังข์ ถึงถังประปา ม.๑๒ กว้าง ๕ ม.ยาว ๒๐๐ ม.	๖๐๐,๐๐๐					ความพึงพอใจของประชาชนไม่ต่ำกว่าร้อยละ ๖๐	ประชาชนได้รับความสะดวกในการเดินทาง	กองช่าง อบต.หัวหว้า
๖๖	ปรับปรุงถนนลูกรัง ม.๑๒	เพื่อให้ประชาชนเดินทางได้สะดวก มีความปลอดภัย	จากทางสาธารณประโยชน์ ถึงแยกเข้าโรจนะเฟส ๒ ถึงสระน้ำหนองหงอนไก่อ่ กว้าง ๕ ยาว ๑,๔๐๐ ม.	๑,๒๐๐,๐๐๐					ความพึงพอใจของประชาชนไม่ต่ำกว่าร้อยละ ๖๐	ประชาชนได้รับความสะดวกในการเดินทาง	กองช่าง อบต.หัวหว้า
๖๗	ก่อสร้างถนนคสล. ม.๑๒	เพื่อให้ประชาชนเดินทางได้สะดวก มีความปลอดภัย	จากนายประคอง ไชยบัว ถึงนางแพรวลัดดา ไชยบัว กว้าง ๕ ยาว ๔๐๐ ม.		๑,๒๐๐,๐๐๐				ความพึงพอใจของประชาชนไม่ต่ำกว่าร้อยละ ๖๐	ประชาชนได้รับความสะดวกในการเดินทาง	กองช่าง อบต.หัวหว้า

รายละเอียดโครงการพัฒนา
แผนพัฒนาท้องถิ่น (พ.ศ.๒๕๖๖-๒๕๗๐)

สำหรับองค์การบริหารส่วนตำบลหัวหว้า อำเภอสรีมหาโพธิ จังหวัดปราจีนบุรี

ก ยุทธศาสตร์จังหวัดที่ (๕.พัฒนาเมืองน่าอยู่ สิ่งแวดล้อมและโลจิสติกส์)

ข ยุทธศาสตร์การพัฒนาขององค์การปกครองส่วนท้องถิ่นในเขตจังหวัด (๓. ส่งเสริมเศรษฐกิจและการท่องเที่ยวชุมชน)

๑. ยุทธศาสตร์ที่ ๑ ด้านโครงสร้างพื้นฐาน

ที่	โครงการ	วัตถุประสงค์	เป้าหมาย (ผลผลิตโครงการ)	งบประมาณและที่มา					ตัวชี้วัด (KPI)	ผลที่คาดว่าจะได้รับ	หน่วยงาน รับผิดชอบหลัก
				๒๕๖๖ (บาท)	๒๕๖๗ (บาท)	๒๕๖๘ (บาท)	๒๕๖๙ (บาท)	๒๕๗๐ (บาท)			
๖๘	ติดตั้งไฟส่องสว่างรายทาง ม.๑๒	เพื่อให้ประชาชนเดินทางได้สะดวกมีความปลอดภัย	จากซอย ๓ บ้านหนองปอ ถึงนายเสาร์ ดอนทอง ระยะทาง ๓๐๐ ม.		๔๐๐,๐๐๐				ความพึงพอใจของประชาชนไม่ต่ำกว่าร้อยละ ๖๐	ประชาชนได้รับความสะดวกในการเดินทาง	กองช่าง อบต.หัวหว้า
๖๙	ก่อสร้างถนนลูกรัง ม.๑๒	เพื่อให้ประชาชนเดินทางได้สะดวกมีความปลอดภัย	จากบ้านนายเสาร์ ดอนทอง ถึงนางสง่า ไพโรเจริญ กว้าง ๖ ยาว ๓๐๐ ม.		๕๔๐,๐๐๐				ความพึงพอใจของประชาชนไม่ต่ำกว่าร้อยละ ๖๐	ประชาชนได้รับความสะดวกในการเดินทาง	กองช่าง อบต.หัวหว้า
๗๐	ก่อสร้างถนนคสล. ม.๑๒	เพื่อให้ประชาชนเดินทางได้สะดวกมีความปลอดภัย	จากบ้านนายสุบิน อุดมปลั่ง ถึงนายมะยม หมื่นประเสริฐ กว้าง ๔ ม.ยาว ๑๕๐ ม.		๓๖๐,๐๐๐				ความพึงพอใจของประชาชนไม่ต่ำกว่าร้อยละ ๖๐	ประชาชนได้รับความสะดวกในการเดินทาง	กองช่าง อบต.หัวหว้า
๗๑	ติดตั้งถังแชมเปญ ม.๑๒	เพื่อให้ประชาชนเดินทางได้สะดวกมีความปลอดภัย	ติดตั้งถังแชมเปญพร้อมเจาะบ่อบาดาล ม.๑๒ บ้านหนองปอ (บริเวณบ้านนายประคอง ไชยบัว)			๒๑๐,๐๐๐			ความพึงพอใจของประชาชนไม่ต่ำกว่าร้อยละ ๖๐	ประชาชนได้รับความสะดวกในการเดินทาง	กองช่าง อบต.หัวหว้า
๗๒	ติดตั้งไฟส่องสว่างรายทาง ม.๑๒	เพื่อให้ประชาชนเดินทางได้สะดวกมีความปลอดภัย	จากบ้านนางสมคิด คงอาชาไนย ถึงนายเสน่ห์ บุญเชิด ระยะทาง ๔๐๐ ม.			๕๖๐,๐๐๐			ความพึงพอใจของประชาชนไม่ต่ำกว่าร้อยละ ๖๐	ประชาชนได้รับความสะดวกในการเดินทาง	กองช่าง อบต.หัวหว้า
๗๓	ขุดเจาะบ่อบาดาล ม.๑๒	เพื่อให้ประชาชนมีน้ำอุปโภค - บริโภคอย่างทั่วถึง	บริเวณแท่งค์ประปาหนองปอ ม.๑๒ บ้านนางสมคิดไพร่	๑๒๐,๐๐๐					ความพึงพอใจของประชาชนไม่ต่ำกว่าร้อยละ ๖๐	เพื่อให้ประชาชนได้รับความสะดวกในการใช้น้ำประปา	กองช่าง อบต.หัวหว้า

แบบ ผ.๐๒

บัญชีโครงการพัฒนาท้องถิ่น

รายละเอียดโครงการพัฒนา
แผนพัฒนาท้องถิ่น (พ.ศ.๒๕๖๖-๒๕๗๐)

สำหรับองค์การบริหารส่วนตำบลหัวหว้า อำเภอศรีมหาโพธิ จังหวัดปราจีนบุรี

ก ยุทธศาสตร์จังหวัดที่ (๕.พัฒนาเมืองน่าอยู่ สิ่งแวดล้อมและโลจิสติกส์)

ข ยุทธศาสตร์การพัฒนาขององค์การปกครองส่วนท้องถิ่นในเขตจังหวัด (๓. ส่งเสริมเศรษฐกิจและการท่องเที่ยวชุมชน)

๑. ยุทธศาสตร์ที่ ๑ ด้านโครงสร้างพื้นฐาน

ที่	โครงการ	วัตถุประสงค์	เป้าหมาย (ผลผลิตโครงการ)	งบประมาณและที่มา					ตัวชี้วัด (KPI)	ผลที่คาดว่าจะได้รับ	หน่วยงาน รับผิดชอบหลัก
				๒๕๖๖ (บาท)	๒๕๖๗ (บาท)	๒๕๖๘ (บาท)	๒๕๖๙ (บาท)	๒๕๗๐ (บาท)			
๗๔	ก่อสร้างถนน คสล. ม.๑๓	เพื่อให้ประชาชน เดินทางได้สะดวก มีความปลอดภัย	จากวัดคลองสมบุญณ์ ถึง ถนนสี่เลน กว้าง ๕ ม. ยาว ๕๔๐ ม.	๑,๖๒๐,๐๐๐					ความพึงพอใจของ ประชาชนไม่ต่ำกว่า ร้อยละ ๖๐	ประชาชนได้รับ ความสะดวกในการ เดินทาง	กองช่าง อบต.หัวหว้า
๗๕	ก่อสร้างถนน คสล. ม.๑๓	เพื่อให้ประชาชน เดินทางได้สะดวก มีความปลอดภัย	จากบ้านนางอารี ชำนิ ถึง นางสุพัฒน์ ผังสระ กว้าง ๔ ม. ยาว ๒๕๐ ม.	๖๐๐,๐๐๐					ความพึงพอใจของ ประชาชนไม่ต่ำกว่า ร้อยละ ๖๐	ประชาชนได้รับ ความสะดวกในการ เดินทาง	กองช่าง อบต.หัวหว้า
๗๖	ก่อสร้างถนน ลูกรัง ม.๑๓	เพื่อให้ประชาชน เดินทางได้สะดวก มีความปลอดภัย	จากบ้านนายทองสุข ชำนิ ถึงบ้านนายคิม สีบจันทร์ กว้าง ๔ ม.ยาว ๒๕๐ ม.	๓๐๐,๐๐๐					ความพึงพอใจของ ประชาชนไม่ต่ำกว่า ร้อยละ ๖๐	ประชาชนได้รับ ความสะดวกในการ เดินทาง	กองช่าง อบต.หัวหว้า
๗๗	ติดตั้งไฟราย ทางกิ่งเตี้ยว ม. ๑๓	เพื่อให้ประชาชน เดินทางได้สะดวก มีความปลอดภัย	จากศาลาประชาคม ม.๑๓ ถึงบ้านนางละมัย ใจดี ระยะทาง ๒๒๐ ม.		๒๔๐,๐๐๐				ความพึงพอใจของ ประชาชนไม่ต่ำกว่า ร้อยละ ๖๐	ประชาชนได้รับ ความสะดวกในการ เดินทาง	กองช่าง อบต.หัวหว้า

รายละเอียดโครงการพัฒนา
แผนพัฒนาท้องถิ่น (พ.ศ.๒๕๖๖-๒๕๗๐)

สำหรับองค์การบริหารส่วนตำบลหัวหว้า อำเภอศรีมหาโพธิ จังหวัดปราจีนบุรี

ก ยุทธศาสตร์จังหวัดที่ (๕.พัฒนาเมืองน่าอยู่ สิ่งแวดล้อมและโลจิสติกส์)

ข ยุทธศาสตร์การพัฒนาขององค์กรปกครองส่วนท้องถิ่นในเขตจังหวัด (๓. ส่งเสริมเศรษฐกิจและการท่องเที่ยวชุมชน)

๑. ยุทธศาสตร์ที่ ๑ ด้านโครงสร้างพื้นฐาน

ที่	โครงการ	วัตถุประสงค์	เป้าหมาย (ผลผลิตโครงการ)	งบประมาณและที่มา					ตัวชี้วัด (KPI)	ผลที่คาดว่าจะได้รับ	หน่วยงาน รับผิดชอบหลัก
				๒๕๖๖ (บาท)	๒๕๖๗ (บาท)	๒๕๖๘ (บาท)	๒๕๖๙ (บาท)	๒๕๗๐ (บาท)			
๗๘	ก่อสร้างถนน คสล. ม.๑๔	เพื่อให้ประชาชน มีลานตากพืชผล ทางการเกษตร	ช่วงที่ ๑ บ้าน น.ส.นวล ละออ ดวงดี ถึงนายม้วย ขุนเภา กว้าง ๔ ม.ยาว ๓๐๐ ม.ช่วงที่ ๒ จากนาง หนูคำ รวมทรัพย์ ถึงนาง วันทอง ทนสิทธิ์ กว้าง ๔ ม.ยาว ๒๐๐ ม.	๑,๒๐๐,๐๐๐					ความพึงพอใจของ ประชาชนไม่ต่ำกว่า ร้อยละ ๖๐	ประชาชนได้รับ ความสะดวกในการ ตากพืชผลทางการ เกษตร	กองช่าง อบต.หัวหว้า
๗๙	ก่อสร้างถนน คสล. ม.๑๔	เพื่อให้ประชาชน เดินทางได้สะดวก มีความปลอดภัย	จากบ้านน.ส.นวลละออ ดวงดี ถึงนางมล ปรีโอนาม กว้าง ๔ ยาว ๒๕๐ ม.	๖๑๐,๐๐๐					ความพึงพอใจของ ประชาชนไม่ต่ำกว่า ร้อยละ ๖๐	ประชาชนได้รับ ความสะดวกในการ เดินทาง	กองช่าง อบต.หัวหว้า
๘๐	ก่อสร้างถนน ลูกรัง ม.๑๔	เพื่อให้ประชาชน เดินทางได้สะดวก มีความปลอดภัย	จากนางบุญทิม ขุนเภา ถึงที่นายบุญเลิศ คำขาว กว้าง ๔ ม.ยาว ๒๐๐ ม.	๒๔๐,๐๐๐					ความพึงพอใจของ ประชาชนไม่ต่ำกว่า ร้อยละ ๖๐	ประชาชนได้รับ ความสะดวกในการ เดินทาง	กองช่าง อบต.หัวหว้า

บัญชีโครงการพัฒนาท้องถิ่น
รายละเอียดโครงการพัฒนา
แผนพัฒนาท้องถิ่น (พ.ศ.๒๕๖๖-๒๕๗๐)

สำหรับองค์การบริหารส่วนตำบลหัวหว้า อำเภอศรีมหาโพธิ จังหวัดปราจีนบุรี

ก ยุทธศาสตร์จังหวัดที่ (๕.พัฒนาเมืองน่าอยู่ สิ่งแวดล้อมและโลจิสติกส์)

ข ยุทธศาสตร์การพัฒนาขององค์กรปกครองส่วนท้องถิ่นในเขตจังหวัด (๓. ส่งเสริมเศรษฐกิจและการท่องเที่ยวชุมชน)

๑. ยุทธศาสตร์ที่ ๑ ด้านโครงสร้างพื้นฐาน

ที่	โครงการ	วัตถุประสงค์	เป้าหมาย (ผลผลิตโครงการ)	งบประมาณและที่มา					ตัวชี้วัด (KPI)	ผลที่คาดว่าจะได้รับ	หน่วยงาน รับผิดชอบ หลัก
				๒๕๖๖ (บาท)	๒๕๖๗ (บาท)	๒๕๖๘ (บาท)	๒๕๖๙ (บาท)	๒๕๗๐ (บาท)			
๘๑	ปรับปรุงถนน ลูกรัง ม.๑๕	เพื่อให้ประชาชน เดินทางได้สะดวกมี ความปลอดภัย	บ้านนายเข็ด นาคลอง ถึง นางเอ็นดู สัจจรัตน์ กว้าง ๒ ม.ยาว ๑๕๐ ม.	๙๐,๐๐๐					ความพึงพอใจ ของประชาชนไม่ ต่ำกว่าร้อยละ ๖๐	ประชาชนได้รับ ความสะดวกในการ เดินทาง	กองช่าง อบต.หัวหว้า
๘๒	ก่อสร้าง สะพาน คสล. ม.๑๕	เพื่อให้ประชาชน เดินทางได้สะดวกมี ความปลอดภัย	บริเวณสุสานนิมิตรธรรม กว้าง ๗ ม. ยาว ๑๕ ม. พร้อมราวสะพาน	๑,๒๐๐,๐๐๐					ความพึงพอใจ ของประชาชนไม่ ต่ำกว่าร้อยละ ๖๐	ประชาชนได้รับ ความสะดวกในการ ทำกิจกรรมต่างๆ	กองช่าง อบต.หัวหว้า
๘๓	ก่อสร้างถนน ลูกรัง ม.๑๕	เพื่อให้ประชาชน เดินทางได้สะดวกมี ความปลอดภัย	รอบสวนป่าชุมชน กว้าง ๕ ม. ยาว ๔๕๐ ม.	๖๗๕,๐๐๐					ความพึงพอใจ ของประชาชนไม่ ต่ำกว่าร้อยละ ๖๐	ประชาชนได้รับ ความสะดวกในการ เดินทาง	กองช่าง อบต.หัวหว้า
๘๔	ขุดลอกคลอง ม.๑๕	เพื่อให้ประชาชน เดินทางได้สะดวก ป้องกันปัญหาน้ำท่วม ขัง	จากคลองน้ำไหล ม.๓ ถึง ม.๑๕		๔๘๙,๐๐๐				ความพึงพอใจ ของประชาชนไม่ ต่ำกว่าร้อยละ ๖๐	ประชาชนได้รับ ความสะดวกในการ เดินทาง	กองช่าง อบต.หัวหว้า
๘๕	ก่อสร้าง สะพาน คสล. ม.๑๕	เพื่อให้ประชาชน เดินทางได้สะดวกมี ความปลอดภัย	ข้ามคลองสวนนุภาพ ม. ๑๕		๑,๒๐๐,๐๐๐				ความพึงพอใจ ของประชาชนไม่ ต่ำกว่าร้อยละ ๖๐	ประชาชนได้รับ ความสะดวกในการ เดินทาง	กองช่าง อบต.หัวหว้า

บัญชีโครงการพัฒนาท้องถิ่น
รายละเอียดโครงการพัฒนา
แผนพัฒนาท้องถิ่น (พ.ศ.๒๕๖๖-๒๕๗๐)

สำหรับองค์การบริหารส่วนตำบลหัวหว้า อำเภอศรีมหาโพธิ จังหวัดปราจีนบุรี

ก ยุทธศาสตร์จังหวัดที่ (๕.พัฒนาเมืองน่าอยู่ สิ่งแวดล้อมและโลจิสติกส์)

ข ยุทธศาสตร์การพัฒนาขององค์กรปกครองส่วนท้องถิ่นในเขตจังหวัด (๓. ส่งเสริมเศรษฐกิจและการท่องเที่ยวชุมชน)

๑. ยุทธศาสตร์ที่ ๑ ด้านโครงสร้างพื้นฐาน

ที่	โครงการ	วัตถุประสงค์	เป้าหมาย (ผลผลิตโครงการ)	งบประมาณและที่มา					ตัวชี้วัด (KPI)	ผลที่คาดว่าจะได้รับ	หน่วยงาน รับผิดชอบหลัก
				๒๕๖๖ (บาท)	๒๕๖๗ (บาท)	๒๕๖๘ (บาท)	๒๕๖๙ (บาท)	๒๕๗๐ (บาท)			
๘๖	ปรับปรุงถนน ลูกรัง ม.๑๕	เพื่อให้ประชาชน เดินทางได้สะดวกมี ความปลอดภัย	จากศาลาสวนสุขภาพ ถึง คลองน้ำไหล กว้าง ๔ ม. ยาว ๓๕๐ ม.		๔๒๐,๐๐๐				ความพึงพอใจ ของประชาชนไม่ ต่ำกว่าร้อยละ ๖๐	ประชาชนได้รับ ความสะดวกในการ เดินทาง	กองช่าง อบต.หัวหว้า

บัญชีโครงการพัฒนาท้องถิ่น
รายละเอียดโครงการพัฒนา
แผนพัฒนาท้องถิ่น (พ.ศ.๒๕๖๖-๒๕๗๐)

สำหรับองค์การบริหารส่วนตำบลหัวหว้า อำเภอศรีมหาโพธิ จังหวัดปราจีนบุรี

ก ยุทธศาสตร์จังหวัดที่ (๕.พัฒนาเมืองน่าอยู่ สิ่งแวดล้อมและโลจิสติกส์)

ข ยุทธศาสตร์การพัฒนาขององค์กรปกครองส่วนท้องถิ่นในเขตจังหวัด (๓. ส่งเสริมเศรษฐกิจและการท่องเที่ยวชุมชน)

๑. ยุทธศาสตร์ที่ ๑ ด้านโครงสร้างพื้นฐาน

ที่	โครงการ	วัตถุประสงค์	เป้าหมาย (ผลผลิตโครงการ)	งบประมาณและที่มา					ตัวชี้วัด (KPI)	ผลที่คาดว่าจะได้รับ	หน่วยงาน รับผิดชอบหลัก
				๒๕๖๖ (บาท)	๒๕๖๗ (บาท)	๒๕๖๘ (บาท)	๒๕๖๙ (บาท)	๒๕๗๐ (บาท)			
๘๗	ก่อสร้างถนนคอนกรีตเสริมเหล็ก ม.๑๖	เพื่อให้ประชาชนเดินทางได้สะดวกมีความปลอดภัย	จากที่นางอนงค์ เชาว์เจริญ ถึง น.ส.สาคร มีผล กว้าง ๔ ม.ยาว ๔๒๐ ม.	๑,๐๐๘๙,๐๐๐					ความพึงพอใจของประชาชนไม่ต่ำกว่าร้อยละ ๖๐	ประชาชนได้รับความสะดวกในการเดินทาง	กองช่าง อบต.หัวหว้า
๘๘	ก่อสร้างถนนคอนกรีตเสริมเหล็ก ม.๑๖	เพื่อให้ประชาชนเดินทางได้สะดวกมีความปลอดภัย	จากที่นางสมคิด ชินโน ถึง นางปวีณา ชินโน กว้าง ๔ ม. ยาว ๕๐๐ ม.	๖๐๐,๐๐๐					ความพึงพอใจของประชาชนไม่ต่ำกว่าร้อยละ ๖๐	ประชาชนได้รับความสะดวกในการเดินทาง	กองช่าง อบต.หัวหว้า
๘๙	ปรับปรุงถนนลูกรัง ม.๑๖	เพื่อให้ประชาชนเดินทางได้สะดวกมีความปลอดภัย	จากนางสำรวย มีผล ถึงที่ นายศิริ มีผล กว้าง ๔ ม. ยาว ๓๐๐ ม.	๓๖๐,๐๐๐					ความพึงพอใจของประชาชนไม่ต่ำกว่าร้อยละ ๖๐	ประชาชนได้รับความสะดวกในการรับรู้ข่าวสาร	กองช่าง อบต.หัวหว้า
๙๐	ก่อสร้างถนนแอสฟัลติก ม.๑๖	เพื่อให้ประชาชนเดินทางได้สะดวกมีความปลอดภัย	จากปากทางบ้านนางบุญธรรม แนวสา ถึงบ้านนายถวิล ตำบลดี กว้าง ๓ ม.ยาว ๑๐๐ ม.		๑๑๐,๐๐๐				ความพึงพอใจของประชาชนไม่ต่ำกว่าร้อยละ ๖๐	ประชาชนได้รับความสะดวกในการรับรู้ข่าวสาร	กองช่าง อบต.หัวหว้า
๙๑	ขยายเขตไฟฟ้าแรงต่ำ ม.๑๖	เพื่อให้ประชาชนมีไฟฟ้าใช้อย่างทั่วถึง	จากบ้านวารี บุญสุข ถึงนางจุฑามณี งามวงษ์ ระยะทาง ๑๘๕ ม.		๑๘๕,๐๐๐				ความพึงพอใจของประชาชนไม่ต่ำกว่าร้อยละ ๖๐	ประชาชนได้รับความสะดวกในการใช้ไฟฟ้า	กองช่าง อบต.หัวหว้า
๙๒	ติดตั้งไฟส่องสว่างรายทาง ม.๑๖	เพื่อให้ประชาชนเดินทางได้สะดวกมีความปลอดภัย	จากบ้านนางล้วน แสงพันธ์ ถึงบ้านนางวารี บุญสุข ระยะทาง ๒๐๐ ม.		๒๐๐,๐๐๐				ความพึงพอใจของประชาชนไม่ต่ำกว่าร้อยละ ๖๐	ประชาชนได้รับความสะดวกในการใช้ไฟฟ้า	กองช่าง อบต.หัวหว้า

บัญชีโครงการพัฒนาท้องถิ่น
รายละเอียดโครงการพัฒนา
แผนพัฒนาท้องถิ่น (พ.ศ.๒๕๖๖-๒๕๗๐)

สำหรับองค์การบริหารส่วนตำบลหัวหว้า อำเภอศรีมหาโพธิ จังหวัดปราจีนบุรี

ก ยุทธศาสตร์จังหวัดที่ (๕.พัฒนาเมืองน่าอยู่ สิ่งแวดล้อมและโลจิสติกส์)

ข ยุทธศาสตร์การพัฒนาขององค์กรปกครองส่วนท้องถิ่นในเขตจังหวัด (๓. ส่งเสริมเศรษฐกิจและการท่องเที่ยวชุมชน)

๑. ยุทธศาสตร์ที่ ๑ ด้านโครงสร้างพื้นฐาน

ที่	โครงการ	วัตถุประสงค์	เป้าหมาย (ผลผลิตโครงการ)	งบประมาณและที่มา					ตัวชี้วัด (KPI)	ผลที่คาดว่าจะได้รับ	หน่วยงาน รับผิดชอบหลัก
				๒๕๖๖ (บาท)	๒๕๖๗ (บาท)	๒๕๖๘ (บาท)	๒๕๖๙ (บาท)	๒๕๗๐ (บาท)			
๙๓	ติดตั้งไฟส่องสว่างรายทาง ม.๑๖	เพื่อให้ประชาชนเดินทางได้สะดวกมีความปลอดภัย	จากบ้านนางทัศนีย์ ไพริริน ถึงสี่แยกหนองนกระยะทาง ๑,๐๐๐ ม.		๑,๐๐๐,๐๐๐				ความพึงพอใจของประชาชนไม่ต่ำกว่าร้อยละ ๖๐	ประชาชนได้รับความสะดวกในการเดินทาง	กองช่าง อบต.หัวหว้า

บัญชีโครงการพัฒนาท้องถิ่น
รายละเอียดโครงการพัฒนา
แผนพัฒนาท้องถิ่น (พ.ศ.๒๕๖๖-๒๕๗๐)

สำหรับองค์การบริหารส่วนตำบลหัวหว้า อำเภอศรีมหาโพธิ จังหวัดปราจีนบุรี

ก ยุทธศาสตร์จังหวัดที่ (๕.พัฒนาเมืองน่าอยู่ สิ่งแวดล้อมและโลจิสติกส์)

ข ยุทธศาสตร์การพัฒนาขององค์กรปกครองส่วนท้องถิ่นในเขตจังหวัด (๓. ส่งเสริมเศรษฐกิจและการท่องเที่ยวชุมชน)

๑. ยุทธศาสตร์ที่ ๑ ด้านโครงสร้างพื้นฐาน

ที่	โครงการ	วัตถุประสงค์	เป้าหมาย (ผลผลิตโครงการ)	งบประมาณและที่มา					ตัวชี้วัด (KPI)	ผลที่คาดว่าจะได้รับ	หน่วยงาน รับผิดชอบ หลัก
				๒๕๖๖ (บาท)	๒๕๖๗ (บาท)	๒๕๖๘ (บาท)	๒๕๖๙ (บาท)	๒๕๗๐ (บาท)			
๙๔	ก่อสร้างถนนคอนกรีตเสริมเหล็ก ม.๑๗	เพื่อให้ประชาชนเดินทางได้สะดวก มีความปลอดภัย	จากบ้านนายสมจิตร พันธุ์หว่า ถึงที่นายทองดี แปนวงศ์ กว้าง ๕ ม.ยาว ๑,๕๐๐ ม.	๔,๕๐๐,๐๐๐					ความพึงพอใจของประชาชนไม่ต่ำกว่าร้อยละ ๖๐	ประชาชนได้รับความสะดวกในการเดินทาง	กองช่าง อบต.หัวหว้า
๙๕	ขยายเขตไฟฟ้าแรงต่ำ ม.๑๗	เพื่อให้ประชาชนมีไฟฟ้าใช้อย่างทั่วถึง	จากบ้านนายสมจิตร พันธุ์หว่า ถึงที่นายทองดี แปนวงศ์ ระยะทาง ๑,๕๐๐ ม.	๑,๕๐๐,๐๐๐					ความพึงพอใจของประชาชนไม่ต่ำกว่าร้อยละ ๖๐	ประชาชนได้รับความสะดวกในการเดินทาง	กองช่าง อบต.หัวหว้า
๙๖	ย้ายถังแชมเปญ ม.๑๗	เพื่อให้ประชาชนมีน้ำอุปโภค-บริโภคอย่างทั่วถึง	ย้ายถังแชมเปญ ม.๑๗ ไปที่สาธารณะ ม.๑๗	๑๒๐,๐๐๐					ความพึงพอใจของประชาชนไม่ต่ำกว่าร้อยละ ๖๐	ประชาชนได้รับความสะดวกในการเดินทาง	กองช่าง อบต.หัวหว้า
๙๗	ก่อสร้างถนนลูกรัง ม.๑๗	เพื่อให้ประชาชนเดินทางได้สะดวก มีความปลอดภัย	จากแท้งค์ประปา ถึงบ้านนายสำรวม ชำนิ กว้าง ๖ ม.ยาว ๑๐๐ ม.		๑๘๐,๐๐๐				ความพึงพอใจของประชาชนไม่ต่ำกว่าร้อยละ ๖๐	ประชาชนได้รับความสะดวกในการเดินทาง	กองช่าง อบต.หัวหว้า
๙๘	ก่อสร้างถนนลูกรัง ม.๑๗	เพื่อให้ประชาชนเดินทางได้สะดวก มีความปลอดภัย	จากบ้านนายบุญมี แปนวงศ์ ถึงถนนสี่เลน กว้าง ๖ ม.ยาว ๒๐๐ ม.		๓๖๐,๐๐๐				ความพึงพอใจของประชาชนไม่ต่ำกว่าร้อยละ ๖๐	ประชาชนได้รับความสะดวกในการเดินทาง	กองช่าง อบต.หัวหว้า

บัญชีโครงการพัฒนาท้องถิ่น
รายละเอียดโครงการพัฒนา
แผนพัฒนาท้องถิ่น (พ.ศ.๒๕๖๖-๒๕๗๐)

สำหรับองค์การบริหารส่วนตำบลหัวหว้า อำเภอศรีมหาโพธิ์ จังหวัดปราจีนบุรี

ก ยุทธศาสตร์จังหวัดที่ (๕.พัฒนาเมืองน่าอยู่ สิ่งแวดล้อมและโลจิสติกส์)

ข ยุทธศาสตร์การพัฒนาขององค์กรปกครองส่วนท้องถิ่นในเขตจังหวัด (๓. ส่งเสริมเศรษฐกิจและการท่องเที่ยวชุมชน)

๑. ยุทธศาสตร์ที่ ๑ ด้านโครงสร้างพื้นฐาน

ที่	โครงการ	วัตถุประสงค์	เป้าหมาย (ผลผลิตโครงการ)	งบประมาณและที่มา					ตัวชี้วัด (KPI)	ผลที่คาดว่าจะได้รับ	หน่วยงาน รับผิดชอบหลัก
				๒๕๖๖ (บาท)	๒๕๖๗ (บาท)	๒๕๖๘ (บาท)	๒๕๖๙ (บาท)	๒๕๗๐ (บาท)			
๙๙	วางท่อระบายน้ำ ม.๑๗	เพื่อให้ประชาชนเดินทางได้สะดวก มีความปลอดภัย	จากฝั่งบ้านนายประยูร สอนเพชร ถึงถนนสี่เลน ระยะทาง ๑,๐๐๐ ม.		๑,๐๐๐,๐๐๐				ความพึงพอใจของประชาชนไม่ต่ำกว่าร้อยละ ๖๐	ประชาชนได้รับความสะดวกในการเดินทาง	กองช่าง อบต.หัวหว้า
๑๐๐	ขยายถนน คสล.ม.๑๗	เพื่อให้ประชาชนเดินทางได้สะดวก มีความปลอดภัย	ขยายถนน คสล.ม.๑๗ ซ้างละ ๑ ม. จากบ้านนายทองดี แปนวงค์ ถึงบ้านนางสังเวียน บุญทำ กว้าง ๒ ม. ยาว ๔๕๐ ม.		๕๔๐,๐๐๐				ความพึงพอใจของประชาชนไม่ต่ำกว่าร้อยละ ๖๐	ประชาชนได้รับความสะดวกในการเดินทาง	กองช่าง อบต.หัวหว้า

รายละเอียดโครงการพัฒนา
แผนพัฒนาท้องถิ่น (พ.ศ.๒๕๖๖-๒๕๗๐)
องค์การบริหารส่วนตำบลหัวห้ว อำเภอศรีมหาโพธิ จังหวัดปราจีนบุรี

ก. ยุทธศาสตร์จังหวัดที่ ๑ พัฒนาด้านเกษตรกรรม และการบริหารจัดการน้ำ

ข. ยุทธศาสตร์การพัฒนา อปท.ในเขตจังหวัดปราจีนบุรี ยุทธศาสตร์ที่ ๒ ส่งเสริมเศรษฐกิจและชุมชนการท่องเที่ยวชุมชน

๑. ยุทธศาสตร์ที่ ๒ ด้านเกษตรกรรม เศรษฐกิจและการบริหารจัดการน้ำ

๑.๑ แผนงานการเกษตร

ที่	โครงการ	วัตถุประสงค์	เป้าหมาย ผลผลิตโครงการ	งบประมาณ					ตัวชี้วัด (kPI)	ผลที่คาดว่าจะได้รับ	หน่วยงาน รับผิดชอบหลัก
				๒๕๖๖ (บาท)	๒๕๖๗ (บาท)	๒๕๖๘ (บาท)	๒๕๖๙ (บาท)	๒๕๗๐ (บาท)			
๑	ต้นแบบเศรษฐกิจพอเพียง	เพื่อส่งเสริมอาชีพของประชาชน	อบรมการส่งเสริมอาชีพแก่ประชาชน	๕๐,๐๐๐	๕๐,๐๐๐	๕๐,๐๐๐	๕๐,๐๐๐	๕๐,๐๐๐	ความพึงพอใจของประชาชนไม่ต่ำกว่าร้อยละ ๖๐	ประชาชนมีรายได้เพิ่มมากขึ้น	สำนักปลัด อบต.หัวห้ว
๒	อันเนื่องมาจากพระราชดำริของรัชกาลที่ ๙	เพื่อจัดทำโครงการอันเนื่องมาจากพระราชดำริ	จัดกิจกรรมต้นแบบเศรษฐกิจพอเพียงเพื่อแก้ไขปัญหาความยากจน พัฒนาแหล่งน้ำและปลูกป่า	๓๐,๐๐๐	๓๐,๐๐๐	๓๐,๐๐๐	๓๐,๐๐๐	๓๐,๐๐๐	ความพึงพอใจของประชาชนไม่ต่ำกว่าร้อยละ ๖๐	ประชาชนมีความเป็นอยู่ที่ดีขึ้น	สำนักปลัด

รายละเอียดโครงการพัฒนา
แผนพัฒนาท้องถิ่น (พ.ศ.๒๕๖๖-๒๕๗๐)

องค์การบริหารส่วนตำบลหัวหว้า อำเภอศรีมหาโพธิ จังหวัดปราจีนบุรี

ก. ยุทธศาสตร์จังหวัดที่ ๓ การยกระดับการบริหารจัดการงานด้านสังคม การศึกษาให้มีคุณภาพ มาตรฐานเพื่อสร้างภูมิคุ้มกัน และส่งเสริมโอกาสทางสังคมบนพื้นฐานแห่งความพอเพียง

ข. ยุทธศาสตร์การพัฒนา อปท.ในเขตจังหวัดปราจีนบุรี ยุทธศาสตร์ที่ ๑ พัฒนาคุณภาพชีวิต ทูทางสังคม และชุมชนให้เข้มแข็ง

ยุทธศาสตร์ที่ ๓ ด้านการศึกษา ศาสนาและวัฒนธรรม

-แผนงานการศึกษา

ที่	โครงการ	วัตถุประสงค์	เป้าหมาย (ผลผลิตโครงการ)	งบประมาณและที่มา					ตัวชี้วัด (KPI)	ผลที่คาดว่าจะได้รับ	หน่วยงาน รับผิดชอบ หลัก
				๒๕๖๖ (บาท)	๒๕๖๗ (บาท)	๒๕๖๘ (บาท)	๒๕๖๙ (บาท)	๒๕๗๐ (บาท)			
๑	ค่าจัดการเรียนการสอนรายหัว	เพื่อสนับสนุนศูนย์พัฒนาเด็กเล็กเป็นค่าใช้จ่ายรายหัว	เด็กเล็กของศูนย์พัฒนาเด็กเล็กบ้านหัวหว้า	๖๐,๐๐๐	๑๐๐,๐๐๐	๑๐๐,๐๐๐	๑๐๐,๐๐๐	๑๐๐,๐๐๐	ผ่านเกณฑ์ประเมินมาตรฐานของศูนย์พัฒนาเด็กเล็ก ไม่ต่ำกว่าร้อยละ ๗๐	เด็กเล็กมีพัฒนาการตามวัย	กองการศึกษา
๒	ค่าอาหารกลางวันศูนย์พัฒนาเด็กเล็ก	เพื่อสนับสนุนค่าใช้จ่ายอาหารกลางวันศูนย์พัฒนาเด็กเล็กบ้านหัวหว้า	สนับสนุนค่าใช้จ่ายอาหารกลางวันศูนย์พัฒนาเด็กเล็กบ้านหัวหว้า	๑๖๐,๐๐๐	๑๖๐,๐๐๐	๑๖๐,๐๐๐	๑๖๐,๐๐๐	๑๖๐,๐๐๐	ผ่านเกณฑ์ประเมินมาตรฐานของศูนย์พัฒนาเด็กเล็ก ไม่ต่ำกว่าร้อยละ ๗๐	เด็กเล็กมีพัฒนาการตามวัย	กองการศึกษา
๓	สนับสนุนค่าใช้จ่ายการบริหารสถานศึกษา	เพื่อสนับสนุนค่าใช้จ่ายการบริหารสถานศึกษา	๑.ค่าหนังสือเรียน ๒.ค่าอุปกรณ์การเรียน ๓.ค่าเครื่องแบบนักเรียน ๔.ค่ากิจกรรมพัฒนาคุณภาพผู้เรียน	๔๐,๐๐๐	๔๐,๐๐๐	๔๐,๐๐๐	๔๐,๐๐๐	๔๐,๐๐๐	ผ่านเกณฑ์ประเมินมาตรฐานของศูนย์พัฒนาเด็กเล็ก ไม่ต่ำกว่าร้อยละ ๗๐	เด็กเล็กมีพัฒนาการที่ดีตามวัย	กองการศึกษา
๔	ค่าอาหารเสริม (นม)	เพื่อเป็นค่าอาหารเสริม (นม)	-ศูนย์พัฒนาเด็กเล็ก/ โรงเรียนในพื้นที่ตำบลหัวหว้า สังกัด สพฐ. จำนวน ๕ โรงเรียน	๑,๒๐๐,๐๐๐	๑,๕๐๐,๐๐๐	๑,๕๐๐,๐๐๐	๑,๕๐๐,๐๐๐	๑,๕๐๐,๐๐๐	เด็กมีพัฒนาที่แข็งแรง ไม่ต่ำกว่าร้อยละ ๘๐	เด็กมีพัฒนาการที่ดีตามวัย	กองการศึกษา

รายละเอียดโครงการพัฒนา
แผนพัฒนาท้องถิ่น (พ.ศ.๒๕๖๖-๒๕๗๐)

องค์การบริหารส่วนตำบลหัวห้ว อำเภอศรัมาโพธิ จังหวัดปราจีนบุรี

ก. ยุทธศาสตร์จังหวัดที่ ๓ การยกระดับการบริหารจัดการงานด้านสังคม การศึกษาให้มีคุณภาพ มาตรฐานเพื่อสร้างภูมิคุ้มกัน และส่งเสริมโอกาสทางสังคมบนพื้นฐานแห่งความพอเพียง

ข. ยุทธศาสตร์การพัฒนา อปท.ในเขตจังหวัดปราจีนบุรี ยุทธศาสตร์ที่ ๑ พัฒนาคุณภาพชีวิต ทูทางสังคม และชุมชนให้เข้มแข็ง

ยุทธศาสตร์ที่ ๓ ด้านการศึกษา ศาสนาและวัฒนธรรม

-แผนงานการศึกษา

ที่	โครงการ	วัตถุประสงค์	เป้าหมาย (ผลผลิตโครงการ)	งบประมาณและที่มา					ตัวชี้วัด (KPI)	ผลที่คาดว่าจะได้รับ	หน่วยงาน รับผิดชอบ หลัก
				๒๕๖๖ (บาท)	๒๕๖๗ (บาท)	๒๕๖๘ (บาท)	๒๕๖๙ (บาท)	๒๕๗๐ (บาท)			
๕	อุดหนุนส่วน ราชการ ค่าใช้จ่าย การบริหาร สถานศึกษา ค่าอาหาร กลางวัน	เพื่อเป็นค่าอาหาร กลางวันสำหรับ สถานโรงเรียน	๑.โรงเรียนวัดหนองหูช้าง ๒.โรงเรียนหัวขาคีวิทยา ๓.โรงเรียนชุมชนบ้านเกาะ สมอ (สามัคคีวิทยา) ๔.โรงเรียนบ้านหนองปรือน้อย ๕.โรงเรียนวัดเนินผู่ก	๒,๒๐๐,๐๐๐	๒,๒๐๐,๐๐๐	๒,๒๐๐,๐๐๐	๒,๒๐๐,๐๐๐	๒,๒๐๐,๐๐๐	เด็กมีพัฒนาที่ แข็งแรง ไม่ต่ำกว่า ร้อยละ ๘๐	เด็กมี พัฒนาการที่ดี ตามวัย	กองการศึกษา
๖	วันเด็ก แห่งชาติ	เพื่อส่งเสริมให้เด็ก กล้าแสดงออกได้ อย่างเหมาะสม	จัดกิจกรรมวันเด็กแห่งชาติ ปีละ ๑ ครั้ง	๑๐๐,๐๐๐	๑๓๐,๐๐๐	๑๓๐,๐๐๐	๑๓๐,๐๐๐	๑๓๐,๐๐๐	ความพึงพอใจของ ประชาชนไม่ต่ำ กว่าร้อยละ ๖๐	เด็ก/เยาวชน ได้มีโอกาส แสดงออกและ ทำกิจกรรมที่ ส่งเสริม พัฒนาการที่ดี	กองการศึกษา
๗	จัดซื้อวัสดุ/ อุปกรณ์ของ ศูนย์พัฒนา เด็กเล็ก	เพื่อส่งเสริม พัฒนาการสำหรับ เด็กเล็ก	จำนวนเด็กเล็ก ๓-๕ ขวบ ของศูนย์พัฒนาเด็กเล็กบ้าน หัวขาคี	๓๐,๐๐๐	๓๐,๐๐๐	๓๐,๐๐๐	๓๐,๐๐๐	๓๐,๐๐๐	ความพึงพอใจของ ประชาชนไม่ต่ำ กว่าร้อยละ ๖๐	เด็กเล็กมี พัฒนาการที่ เหมาะสมตาม วัย	กองการศึกษา
๘	ปรับปรุง สนาม เด็กเล่น	เพื่อใช้เป็นสถานที่ ให้เด็กได้ออกกำลัง กาย	ปรับปรุงสนามเด็กเล่น พร้อม ซื้อครุภัณฑ์เครื่องออกกำลังกาย สำหรับเด็ก	๕๐๐,๐๐๐	-	๑๐๐,๐๐๐	-	๑๐๐,๐๐๐	ความพึงพอใจของ ประชาชนไม่ต่ำ กว่าร้อยละ ๖๐	เด็กเล็กมี พัฒนาการที่ เหมาะสม ตามวัย	กองการศึกษา

๒. บัญชีโครงการพัฒนาท้องถิ่น

รายละเอียดโครงการพัฒนา
แผนพัฒนาท้องถิ่น (พ.ศ.๒๕๖๖-๒๕๗๐)

องค์การบริหารส่วนตำบลหัวหว้า อำเภอศรีมหาโพธิ จังหวัดปราจีนบุรี

ก. ยุทธศาสตร์จังหวัดที่ ๓ การยกระดับการบริหารจัดการงานด้านสังคม การศึกษาให้มีคุณภาพ มาตรฐานเพื่อสร้างภูมิคุ้มกัน และส่งเสริมโอกาสทางสังคมบนพื้นฐานแห่งความพอเพียง

ข. ยุทธศาสตร์การพัฒนา อปท.ในเขตจังหวัดปราจีนบุรี ยุทธศาสตร์ที่ ๑ พัฒนาคุณภาพชีวิต ทูทางสังคม และชุมชนให้เข้มแข็ง

ยุทธศาสตร์ที่ ๓ ด้านการศึกษา ศาสนาและวัฒนธรรม

-แผนงานการศึกษา

ที่	โครงการ	วัตถุประสงค์	เป้าหมาย (ผลผลิตโครงการ)	งบประมาณและที่มา					ตัวชี้วัด (KPI)	ผลที่คาดว่าจะได้รับ	หน่วยงาน รับผิดชอบหลัก
				๒๕๖๖ (บาท)	๒๕๖๗ (บาท)	๒๕๖๘ (บาท)	๒๕๖๙ (บาท)	๒๕๗๐ (บาท)			
๙	เด็กไทย โตไปไม่โกง	เพื่อส่งเสริมและ ปลูกจิตสำนึก เรื่องความซื่อสัตย์	เด็กนักเรียนจำนวน ๑๐๐ คน	๔๐,๐๐๐	๔๐,๐๐๐	๔๐,๐๐๐	๔๐,๐๐๐	๔๐,๐๐๐	ความพึงพอใจของ เด็กไม่ต่ำกว่าร้อยละ ๘๐	เด็กและ เยาวชนมี จิตสำนึกที่ดีใน เรื่องความ ซื่อสัตย์สุจริต	กองการศึกษา

รายละเอียดโครงการพัฒนา
แผนพัฒนาท้องถิ่น (พ.ศ.๒๕๖๖-๒๕๗๐)

องค์การบริหารส่วนตำบลหัวห้ว อำเภอศรีมหาโพธิ จังหวัดปราจีนบุรี

ก. ยุทธศาสตร์จังหวัดที่ ๓ การยกระดับการบริหารจัดการงานด้านสังคม การศึกษาให้มีคุณภาพ มาตรฐานเพื่อสร้างภูมิคุ้มกัน และส่งเสริมโอกาสทางสังคมบนพื้นฐานแห่งความพอเพียง

ข. ยุทธศาสตร์การพัฒนา อปท.ในเขตจังหวัดปราจีนบุรี ยุทธศาสตร์ที่ ๑ พัฒนาคุณภาพชีวิต ทูทางสังคม และชุมชนให้เข้มแข็ง

ยุทธศาสตร์ที่ ๓ ด้านการศึกษา ศาสนาและวัฒนธรรม

-แผนงานการศึกษาวัฒนธรรมและนันทนาการ

ที่	โครงการ	วัตถุประสงค์	เป้าหมาย (ผลผลิตโครงการ)	งบประมาณและที่มา					ตัวชี้วัด (KPI)	ผลที่คาดว่าจะได้รับ	หน่วยงาน รับผิดชอบหลัก
				๒๕๖๖ (บาท)	๒๕๖๗ (บาท)	๒๕๖๘ (บาท)	๒๕๖๙ (บาท)	๒๕๗๐ (บาท)			
๑	โครงการแข่งขันกีฬาต้านผู้ใหญบ้านองค์กรปกครองส่วนท้องถิ่น	เพื่อสร้างความรักความสามัคคีของคนในชาติ	จัดการแข่งขันกีฬากำนันผู้ใหญบ้าน องค์กรปกครองส่วนท้องถิ่น ปีละ ๑ ครั้ง	๓๐,๐๐๐	๓๐,๐๐๐	๓๐,๐๐๐	๓๐,๐๐๐	๓๐,๐๐๐	ความพึงพอใจของประชาชนไม่ต่ำกว่าร้อยละ ๘๐	เกิดความรักความสามัคคีในชุมชน	กองการศึกษา
๒	แข่งขันกีฬาต้านยาเสพติด	เพื่อสร้างความรักความสามัคคีของคนในชาติและป้องกันปัญหาเสพติด	จัดการแข่งขันกีฬาต้านยาเสพติดตำบลหัวห้ว ปีละ ๑ ครั้ง	๕๐,๐๐๐	๑๕๐,๐๐๐	๑๕๐,๐๐๐	๑๕๐,๐๐๐	๑๕๐,๐๐๐	ความพึงพอใจของประชาชนไม่ต่ำกว่าร้อยละ ๘๐	เกิดความรักความสามัคคีในชุมชน	กองการศึกษา
๓	จัดงานรัฐพิธีและพระราชพิธีต่างๆ	เพื่อสร้างความรักความสามัคคีของคนในชาติ	จัดงานรัฐและพิธีสำคัญต่างๆของชาติ	๒๑๐,๐๐๐	๒๑๐,๐๐๐	๒๑๐,๐๐๐	๒๑๐,๐๐๐	๒๑๐,๐๐๐	ความพึงพอใจของประชาชนไม่ต่ำกว่าร้อยละ ๘๐	เกิดความรักความสามัคคีในชุมชน	กองการศึกษา
๔	จัดงานสืบสานประเพณีลอยกระทง	เพื่อส่งเสริม/สืบสานงานประเพณีลอยกระทง	จำนวน ๑ ครั้ง/ปี	๖๐,๐๐๐	๑๓๐,๐๐๐	๑๓๐,๐๐๐	๑๓๐,๐๐๐	๑๓๐,๐๐๐	ความพึงพอใจของประชาชนไม่ต่ำกว่าร้อยละ ๘๐	เกิดความรักความสามัคคีในชุมชน	กองการศึกษา

รายละเอียดโครงการพัฒนา
แผนพัฒนาท้องถิ่น (พ.ศ.๒๕๖๖-๒๕๗๐)

องค์การบริหารส่วนตำบลหัวหว่า อำเภอศรีมหาโพธิ จังหวัดปราจีนบุรี

ก. ยุทธศาสตร์จังหวัดที่ ๓ การยกระดับการบริหารจัดการงานด้านสังคม การศึกษาให้มีคุณภาพ มาตรฐานเพื่อสร้างภูมิคุ้มกัน และส่งเสริมโอกาสทางสังคมบนพื้นฐานแห่งความพอเพียง

ข. ยุทธศาสตร์การพัฒนา อปท.ในเขตจังหวัดปราจีนบุรี ยุทธศาสตร์ที่ ๑ พัฒนาคุณภาพชีวิต ทูทางสังคม และชุมชนให้เข้มแข็ง

ยุทธศาสตร์ที่ ๓ ด้านการศึกษา ศาสนาและวัฒนธรรม

-แผนงานการศึกษาวัฒนธรรมและนันทนาการ

ที่	โครงการ	วัตถุประสงค์	เป้าหมาย (ผลผลิตโครงการ)	งบประมาณและที่มา					ตัวชี้วัด (KPI)	ผลที่คาดว่าจะได้รับ	หน่วยงาน รับผิดชอบหลัก
				๒๕๖๖ (บาท)	๒๕๖๗ (บาท)	๒๕๖๘ (บาท)	๒๕๖๙ (บาท)	๒๕๗๐ (บาท)			
๕	มาฆปุรณิมา ปราจีน	เพื่อสนับสนุน/ ส่งเสริมการจัดงาน ด้านวัฒนธรรมและ ศาสนา	ส่งเสริมการจัดงานมาฆ ปุรณิมา	๖๐,๐๐๐	๖๐,๐๐๐	๖๐,๐๐๐	๖๐,๐๐๐	๖๐,๐๐๐	ความพึงพอใจของ ประชาชนไม่ต่ำ กว่าร้อยละ ๘๐	ประชาชนได้มี ส่วนร่วมใน การทำนุบำรุง ศาสนา	กองการศึกษา
๖	โครงการแห่ เทียนเข้าพรรษา	เพื่อสนับสนุน/ ส่งเสริมการจัดงาน ด้านวัฒนธรรมและ ศาสนา	จัดทำโครงการหล่อเทียน พรรษาเพื่อไปร่วมถวาย เทียนพรรษากับวัดในเขต ตำบล หัวหว่า	๒๐,๐๐๐	๒๐,๐๐๐	๒๐,๐๐๐	๒๐,๐๐๐	๒๐,๐๐๐	ความพึงพอใจของ ประชาชนไม่ต่ำ กว่าร้อยละ ๘๐	ประชาชนได้มี ส่วนร่วมใน การทำนุบำรุง ศาสนา	กองการศึกษา
๗	อนุรักษ์ประเพณี สงกรานต์	เพื่อสนับสนุน/ ส่งเสริมการจัดงาน ด้านวัฒนธรรมและ ประเพณี	จัดงานอนุรักษ์ประเพณี สงกรานต์	๕๐,๐๐๐	๑๕๐,๐๐๐	๑๕๐,๐๐๐	๑๕๐,๐๐๐	๑๕๐,๐๐๐	ความพึงพอใจของ ประชาชนไม่ต่ำ กว่าร้อยละ ๘๐	ประชาชนได้มี ส่วนร่วมใน การทำนุบำรุง ศาสนา	กองการศึกษา
๘	โครงการงาน เฉลิมฉลองถวาย พระหัตถ์ เนื่อง ในวันคล้ายวัน พระพุทธเจ้า หลวงเสด็จ ประพาสดงศรี มหาโพธิ์	สร้างความสำนึกใน พระมหากรุณาธิคุณ และอนุรักษ์ วัฒนธรรมการแต่ง กายแบบไทย	เพื่อให้ทุกภาคส่วน ทั้ง ภาครัฐ ภาคเอกชน และ ประชาชนมีส่วนร่วมใน การส่งเสริมศิลปะและ วัฒนธรรม และสืบสาน มรดกภูมิปัญญาท้องถิ่น		๑๐๐,๐๐๐	๑๐๐,๐๐๐	๑๐๐,๐๐๐	๑๐๐,๐๐๐	ความพึงพอใจของ ประชาชนไม่ต่ำ กว่าร้อยละ ๘๐	ประชาชนมี ความสำนึกใน พระมหา กรุณาธิคุณ และอนุรักษ์ วัฒนธรรมการ แต่งกายแบบ ไทย	กองการศึกษา

รายละเอียดโครงการพัฒนา
แผนพัฒนาท้องถิ่น (พ.ศ.๒๕๖๖-๒๕๗๐)
องค์การบริหารส่วนตำบลหัวหว่า อำเภอศรีมหาโพธิ จังหวัดปราจีนบุรี

ก. ยุทธศาสตร์จังหวัดที่ ๕ พัฒนาเมืองน่าอยู่สิ่งแวดล้อมและโลจิสติกส์

ข. ยุทธศาสตร์การพัฒนา อปท.ในเขตจังหวัดปราจีนบุรี ยุทธศาสตร์ที่ ๒ ส่งเสริมและสนับสนุนกิจกรรมด้านคุณภาพสิ่งแวดล้อม

ยุทธศาสตร์ที่ ๔ ด้านการพัฒนาสิ่งแวดล้อม

-แผนงานสาธารณสุข

ที่	โครงการ	วัตถุประสงค์	เป้าหมาย (ผลผลิตโครงการ)	งบประมาณและที่มา					ตัวชี้วัด (KPI)	ผลที่คาดว่าจะได้รับ	หน่วยงาน รับผิดชอบหลัก
				๒๕๖๖ (บาท)	๒๕๖๗ (บาท)	๒๕๖๘ (บาท)	๒๕๖๙ (บาท)	๒๕๗๐ (บาท)			
๑	ปรับปรุง บ่อขยะ ตำบล หัวหว่า	เพื่อใช้เป็นที่พักกลบ ขยะภายในตำบล หัวหว่า	ปรับปรุงบ่อขยะตำบลหัวหว่า จำนวน ๑ บ่อ	๒๐๐,๐๐๐	๒๐๐,๐๐๐	๒๐๐,๐๐๐	๒๐๐,๐๐๐	๒๐๐,๐๐๐	ความพึงพอใจของ ประชาชนไม่ต่ำกว่าร้อยละ ๘๐	บ่อขยะได้รับการปรับปรุง ไม่ให้ส่งกลิ่น เหม็น	กอง สาธารณสุข
๒	โครงการ บริหารจัดการ ขยะ	เพื่ออบรมให้ความรู้ แก่ประชาชนและ สร้างจิตสำนึกที่ดีใน การร่วมกันคัดแยก ขยะก่อนทิ้ง	-จัดอบรมให้ความรู้แก่ ประชาชนและนักเรียน ใน พื้นที่ตำบลหัวหว่า	๑๐๐,๐๐๐	๑๐๐,๐๐๐	๑๐๐,๐๐๐	๑๐๐,๐๐๐	๑๐๐,๐๐๐	ประชาชนมีความรู้ความเข้าใจ ในการคัดแยกขยะ ไม่น้อยกว่า ร้อยละ ๖๐	ประชาชนรู้จัก การคัดแยก ขยะและมี รายได้เพิ่มขึ้น	กอง สาธารณสุข
๓	จัดซื้อถัง ขยะแยก ประเภท	เพื่อให้ประชาชนมี ถังรองรับขยะแต่ละ ประเภทในชุมชน และสถานที่ สาธารณประโยชน์	จัดซื้อถังขยะแยกประเภท ให้กับชุมชน/หมู่บ้าน จำนวน ๒๐ ชุด (ถังแดง/ถังเขียว/ถัง เหลือง)	๑๕๐,๐๐๐	๑๕๐,๐๐๐	๑๕๐,๐๐๐	๑๕๐,๐๐๐	๑๕๐,๐๐๐	ประชาชนมีความ พึงพอใจไม่ต่ำกว่า ร้อยละ ๖๐	ประชาชนมีถัง ขยะแยก ประเภทและมี จิตสำนึกที่ดีใน การใส่ใจ สิ่งแวดล้อม	กอง สาธารณสุข
๔	ธนาคารขยะ ชุมชนตำบล หัวหว่า	เพื่อส่งเสริมการ จัดการขยะใน หมู่บ้าน/ชุมชน	จัดตั้งกองทุน/ธนาคารขยะใน ตำบลหัวหว่า	๒๐,๐๐๐	๒๐,๐๐๐	๒๐,๐๐๐	๒๐,๐๐๐	๒๐,๐๐๐	ความพึงพอใจของ ประชาชนไม่ต่ำกว่าร้อยละ ๘๐	ประชาชน ใส่ใจในปัญหา สิ่งแวดล้อม	กอง สาธารณสุข

รายละเอียดโครงการพัฒนา
แผนพัฒนาท้องถิ่น (พ.ศ.๒๕๖๖-๒๕๗๐)

องค์การบริหารส่วนตำบลหัวหว้า อำเภอศรีมหาโพธิ จังหวัดปราจีนบุรี

ก. ยุทธศาสตร์จังหวัดที่ ๓ ยกระดับการบริหารจัดการงานด้านสังคม การศึกษาให้มีคุณภาพ มีมาตรฐาน เพื่อสร้างภูมิคุ้มกันและส่งเสริมโอกาสทางสังคมบนฐานแห่งความพอเพียง

ข. ยุทธศาสตร์การพัฒนา อปท.ในเขตจังหวัดปราจีนบุรี ยุทธศาสตร์ที่ ๑ พัฒนาคุณภาพชีวิต ทูทางสังคม และชุมชนให้เข้มแข็ง

ยุทธศาสตร์ที่ ๕ ด้านสาธารณสุข

-แผนงานสาธารณสุข

ที่	โครงการ	วัตถุประสงค์	เป้าหมาย (ผลผลิตโครงการ)	งบประมาณและที่มา					ตัวชี้วัด (KPI)	ผลที่คาดว่าจะได้รับ	หน่วยงาน รับผิดชอบ หลัก
				๒๕๖๖ (บาท)	๒๕๖๗ (บาท)	๒๕๖๘ (บาท)	๒๕๖๙ (บาท)	๒๕๗๐ (บาท)			
๑	พัฒนา ศักยภาพ ผู้สูงอายุ ผู้พิการและ ผู้ด้อยโอกาส	เพื่อส่งเสริมและพัฒนา ศักยภาพของผู้สูงอายุ ผู้พิการและผู้ด้อยโอกาส ในชุมชน	จัดฝึกอบรมการพัฒนา/ ส่งเสริมสุขภาพผู้สูงอายุ ผู้พิการ และผู้ด้อยโอกาสใน ชุมชนตำบลหัวหว้า	๒๐,๐๐๐	๒๐,๐๐๐	๒๐,๐๐๐	๒๐,๐๐๐	๒๐,๐๐๐	ประชาชนในกลุ่ม ผู้สูงอายุ ผู้พิการ และผู้ด้อยโอกาส มีความพึงพอใจไม่ ต่ำกว่าร้อยละ ๖๐	ลดช่องว่าง/ ความเหลื่อม ล้ำในสังคม	กอง สาธารณสุข
๒	รณรงค์ ป้องกันและ ควบคุมโรค พิษสุนัขบ้า	เพื่อรณรงค์/ป้องกันโรค พิษสุนัขบ้า	จัดกิจกรรมรณรงค์ ควบคุม และป้องกันโรคพิษสุนัขบ้า	๑๐๐,๐๐๐	๑๐๐,๐๐๐	๑๐๐,๐๐๐	๑๐๐,๐๐๐	๑๐๐,๐๐๐	ประชาชน ปลอดภัยจากโรค พิษสุนัขบ้า ร้อยละ ๘๐	สุนัข/แมว และประชาชน ปลอดภัยจาก โรคพิษสุนัขบ้า	กอง สาธารณสุข
๓	ป้องกันและ ควบคุมโรค ไข้เลือดออก	เพื่อรณรงค์/ป้องกันโรค ไข้เลือดออก	จัดกิจกรรมรณรงค์ ควบคุม และป้องกันโรคไข้เลือดออก	๑๒๐,๐๐๐	๑๒๐,๐๐๐	๑๒๐,๐๐๐	๑๒๐,๐๐๐	๑๒๐,๐๐๐	ประชาชน ปลอดภัยจากโรค ไข้เลือดออก ร้อยละ ๘๐	ประชาชน ปลอดภัย จากโรค ไข้เลือดออก	กอง สาธารณสุข
๔	โครงการตาม พระราช ดำริด้าน สาธารณสุข	ขับเคลื่อนการ ดำเนินงานตามโครงการ ตามพระราชดำริด้าน สาธารณสุข	อุดหนุนงบประมาณในการ ดำเนินโครงการตาม พระราชดำริด้านสาธารณสุข จำนวน ๑๗ หมู่บ้าน	๓๔๐,๐๐๐	๓๔๐,๐๐๐	๓๔๐,๐๐๐	๓๔๐,๐๐๐	๓๔๐,๐๐๐	ประชาชนมีความ พึงพอใจไม่ต่ำกว่า ร้อยละ ๖๐	ลดช่องว่าง/ ความเหลื่อม ล้ำในสังคม	กอง สาธารณสุข
๕	สร้างเสริม สุขภาพเชิงรุก เพื่อลดภาวะ คลอดก่อน กำหนด	เพื่อลดภาวะคลอดก่อน กำหนด	หญิงตั้งครรภ์ในตำบล หัวหว้า	-	๒๐,๐๐๐	๒๐,๐๐๐	๒๐,๐๐๐	๒๐,๐๐๐	ประชาชนมีความ พึงพอใจไม่ต่ำกว่า ร้อยละ ๘๐	มารดาและ ทารกได้รับ ความปลอดภัย และมีสุขภาพ แข็งแรง	กอง สาธารณสุข

รายละเอียดโครงการพัฒนา
แผนพัฒนาท้องถิ่น (พ.ศ.๒๕๖๖-๒๕๗๐)

องค์การบริหารส่วนตำบลหัวหว่า อำเภอศรัมาโพธิ จังหวัดปราจีนบุรี

ก. ยุทธศาสตร์จังหวัดที่ ๓ ยุทธศาสตร์การบริหารจัดการงานด้านสังคม การศึกษาให้มีคุณภาพ มีมาตรฐาน เพื่อสร้างภูมิคุ้มกันและส่งเสริมโอกาสทางสังคมบนฐานแห่งความพอเพียง

ข. ยุทธศาสตร์การพัฒนา อปท.ในเขตจังหวัดปราจีนบุรี ยุทธศาสตร์ที่ ๔ พัฒนาคนให้เป็นพลเมืองที่ดีของสังคม

ยุทธศาสตร์ที่ ๖ ด้านการบริหารจัดการ

-แผนงานบริหารทั่วไป

ที่	โครงการ	วัตถุประสงค์	เป้าหมาย (ผลผลิตโครงการ)	งบประมาณและที่มา					ตัวชี้วัด (KPI)	ผลที่คาดว่าจะได้รับ	หน่วยงาน รับผิดชอบ หลัก
				๒๕๖๖ (บาท)	๒๕๖๗ (บาท)	๒๕๖๘ (บาท)	๒๕๖๙ (บาท)	๒๕๗๐ (บาท)			
๑	พัฒนา/เพิ่ม ศักยภาพ ผู้บริหาร สมาชิกสภา พนักงานและ ผู้นำหมู่บ้าน/ ชุมชน	เพื่อพัฒนาและเพิ่ม ศักยภาพให้แก่ ผู้บริหารท้องถิ่น สมาชิกสภาท้องถิ่น พนักงานส่วนตำบล และผู้นำชุมชน/ หมู่บ้าน	ผู้บริหาร/สมาชิกสภา พนักงานส่วนตำบล/ พนักงานจ้างและผู้นำ หมู่บ้าน-ชุมชน จำนวน ๑๐๐ คน	๕๐๐,๐๐๐	๕๐๐,๐๐๐	๕๐๐,๐๐๐	๕๐๐,๐๐๐	๕๐๐,๐๐๐	ผู้เข้าร่วมโครงการ มีความพึงพอใจไม่ ต่ำกว่าร้อยละ ๖๐	สามารถนำ ความรู้ที่ได้มา ใช้ในการ พัฒนาท้องถิ่น ได้อย่างมี ประสิทธิภาพ	สำนักปลัด
๒	อบต.เคลื่อนที่ พบประชาชน	เพื่อส่งเสริมการ มีส่วนร่วมของ ประชาชนในการ จัดทำทบทวน แผนพัฒนาตำบล หัวหว่า	จัดประชุมประชาคมใน ระดับหมู่บ้านและตำบล ในการจัดทำทบทวน แผนพัฒนาตำบล หัวหว่า	๓๐,๐๐๐	๓๐,๐๐๐	๓๐,๐๐๐	๓๐,๐๐๐	๓๐,๐๐๐	ประชาชนมีความ พึงพอใจไม่ต่ำกว่า ร้อยละ ๖๐	ประชาชนมี ส่วนร่วมใน การพัฒนา ตำบลหัวหว่า	สำนักปลัด
๓	อบรมพัฒนา ศักยภาพ พนักงานส่วน ตำบล/พนักงาน จ้าง	เพื่อพัฒนาและ ส่งเสริมศักยภาพ ของพนักงานส่วน ตำบล/พนักงานจ้าง	พนักงานส่วนตำบล/ พนักงานจ้างองค์การ บริหารส่วนตำบลหัวหว่า	๑๐๐,๐๐๐	๑๐๐,๐๐๐	๑๐๐,๐๐๐	๑๐๐,๐๐๐	๑๐๐,๐๐๐	ผู้เข้าร่วมโครงการ มีความพึงพอใจไม่ ต่ำกว่าร้อยละ ๖๐	สามารถนำ ความรู้ที่ได้มา ใช้ในการ ปฏิบัติงานได้ อย่างมี ประสิทธิภาพ	สำนักปลัด

รายละเอียดโครงการพัฒนา
แผนพัฒนาท้องถิ่น (พ.ศ.๒๕๖๖-๒๕๗๐)

องค์การบริหารส่วนตำบลหัวหว่า อำเภอศุริมหาโพธิ จังหวัดปราจีนบุรี

ก. ยุทธศาสตร์จังหวัดที่ ๓ ยกระดับการบริหารจัดการงานด้านสังคม การศึกษาให้มีคุณภาพ มีมาตรฐาน เพื่อสร้างภูมิคุ้มกันและส่งเสริมโอกาสทางสังคมบนฐานแห่งความพอเพียง

ข. ยุทธศาสตร์การพัฒนา อปท.ในเขตจังหวัดปราจีนบุรี ยุทธศาสตร์ที่ ๔ พัฒนาคนให้เป็นพลเมืองที่ดีของสังคม

ยุทธศาสตร์ที่ ๖ ด้านการบริหารจัดการ

-แผนงานบริหารงานคลัง

ที่	โครงการ	วัตถุประสงค์	เป้าหมาย (ผลผลิตโครงการ)	งบประมาณและที่มา					ตัวชี้วัด (KPI)	ผลที่คาดว่าจะได้รับ	หน่วยงาน รับผิดชอบ หลัก
				๒๕๖๖ (บาท)	๒๕๖๗ (บาท)	๒๕๖๘ (บาท)	๒๕๖๙ (บาท)	๒๕๗๐ (บาท)			
๑	จัดการ อบรมด้าน คอมพิวเตอร์ งานแผนที่ ภาษี/ ทรัพย์สิน	เพื่อพัฒนาและ ส่งเสริมศักยภาพ ของพนักงานส่วน ตำบล/พนักงานจ้าง	พนักงานส่วนตำบล/พนักงาน จ้างองค์การบริหารส่วนตำบล หัวหว่า	๒๐,๐๐๐	๒๐,๐๐๐	๒๐,๐๐๐	๒๐,๐๐๐	๒๐,๐๐๐	ผู้เข้าร่วมโครงการ มีความพึงพอใจไม่ ต่ำกว่าร้อยละ ๖๐	สามารถนำ ความรู้ที่ได้มา ใช้ในการ ปฏิบัติงานได้ อย่างมี ประสิทธิภาพ	กองคลัง
๒	ปรับปรุง ข้อมูลแผนที่ ภาษีและ ทรัพย์สิน	เพื่อปรับปรุงข้อมูล แผนที่ภาษีและ ทรัพย์สินของทาง ราชการให้มีความ เป็นปัจจุบัน	ปรับปรุงข้อมูลแผนที่ภาษี/ ทรัพย์สินขององค์การบริหาร ส่วนตำบลหัวหว่า	๑๐๐,๐๐๐	๑๐๐,๐๐๐	๑๐๐,๐๐๐	๑๐๐,๐๐๐	๑๐๐,๐๐๐	ข้อมูลแผนที่ภาษี/ ทรัพย์สิน มีความ เป็นปัจจุบัน ไม่ต่ำ กว่าร้อยละ ๗๐	สามารถนำ ใช้ในการ ปฏิบัติงานได้ อย่างมี ประสิทธิภาพ	กองคลัง

รายละเอียดโครงการพัฒนา
แผนพัฒนาท้องถิ่น (พ.ศ.๒๕๖๖-๒๕๗๐)

องค์การบริหารส่วนตำบลหัวหว้า อำเภอศรีมหาโพธิ จังหวัดปราจีนบุรี

ก. ยุทธศาสตร์จังหวัดที่ ๓ ยุทธศาสตร์การบริหารจัดการงานด้านสังคม การศึกษาให้มีคุณภาพ มีมาตรฐาน เพื่อสร้างภูมิคุ้มกันและส่งเสริมโอกาสทางสังคมบนฐานแห่งความพอเพียง

ข. ยุทธศาสตร์การพัฒนา อปท.ในเขตจังหวัดปราจีนบุรี ยุทธศาสตร์ที่ ๔ พัฒนาคนให้เป็นพลเมืองที่ดีของสังคม

ยุทธศาสตร์ที่ ๖ ด้านการบริหารจัดการ

-แผนงานการรักษาความสงบภายใน

ที่	โครงการ	วัตถุประสงค์	เป้าหมาย (ผลผลิตโครงการ)	งบประมาณและที่มา					ตัวชี้วัด (KPI)	ผลที่คาดว่าจะได้รับ	หน่วยงาน รับผิดชอบหลัก
				๒๕๖๖ (บาท)	๒๕๖๗ (บาท)	๒๕๖๘ (บาท)	๒๕๖๙ (บาท)	๒๕๗๐ (บาท)			
๑	ปกป้องสถาบันสำคัญของชาติ	เพื่อส่งเสริมความสามัคคีของประชาชน	จัดกิจกรรม/โครงการเกี่ยวกับการปกป้องสถาบันสำคัญของชาติ	๕๐,๐๐๐	๕๐,๐๐๐	๕๐,๐๐๐	๕๐,๐๐๐	๕๐,๐๐๐	ประชาชนมีความพึงพอใจไม่ต่ำกว่าร้อยละ ๘๐	ประชาชนมีความรักและความสามัคคียิ่งขึ้น	สำนักปลัด
๒	ป้องกันและลดอุบัติเหตุทางถนนในช่วงเทศกาลต่างๆ	เพื่อป้องกันและลดอุบัติเหตุในช่วงเทศกาล	จัดกิจกรรมรณรงค์/ป้องกันการลดอุบัติเหตุทางถนนในช่วงเทศกาลต่างๆ	๓๐,๐๐๐	๓๐,๐๐๐	๓๐,๐๐๐	๓๐,๐๐๐	๓๐,๐๐๐	ประชาชนมีความพึงพอใจไม่ต่ำกว่าร้อยละ ๘๐	ลดอุบัติเหตุและความสูญเสียในชีวิตและทรัพย์สิน	สำนักปลัด
๓	พัฒนาประสิทธิภาพคณะกรรมการศูนย์ประสานงาน อปพร.อำเภอ/ท้องถิ่น	เพื่อเพิ่มประสิทธิภาพในการปฏิบัติงานของสมาชิก อปพร.	อุดหนุนงบประมาณให้อำเภอศรีมหาโพธิ	๑๐,๐๐๐	๑๐,๐๐๐	๑๐,๐๐๐	๑๐,๐๐๐	๑๐,๐๐๐	ประชาชนมีความพึงพอใจไม่ต่ำกว่าร้อยละ ๘๐	ลดอุบัติเหตุและความสูญเสียในชีวิตและทรัพย์สิน	สำนักปลัด

รายละเอียดโครงการพัฒนา
แผนพัฒนาท้องถิ่น (พ.ศ.๒๕๖๖-๒๕๗๐)

องค์การบริหารส่วนตำบลหัวหว้า อำเภอศรีมหาโพธิ จังหวัดปราจีนบุรี

ก. ยุทธศาสตร์จังหวัดที่ ๓ ยกระดับการบริหารจัดการงานด้านสังคม การศึกษาให้มีคุณภาพ มีมาตรฐาน เพื่อสร้างภูมิคุ้มกันและส่งเสริมโอกาสทางสังคมบนฐานแห่งความพอเพียง
ข. ยุทธศาสตร์การพัฒนา อปท.ในเขตจังหวัดปราจีนบุรี ยุทธศาสตร์ที่ ๔ พัฒนาคนให้เป็นพลเมืองที่ดีของสังคม

ยุทธศาสตร์ที่ ๖ ด้านการบริหารจัดการ
-แผนงานสร้างความเข้มแข็งชุมชน

ที่	โครงการ	วัตถุประสงค์	เป้าหมาย (ผลผลิตโครงการ)	งบประมาณและที่มา					ตัวชี้วัด (KPI)	ผลที่คาดว่าจะได้รับ	หน่วยงาน รับผิดชอบหลัก
				๒๕๖๖ (บาท)	๒๕๖๗ (บาท)	๒๕๖๘ (บาท)	๒๕๖๙ (บาท)	๒๕๗๐ (บาท)			
๑	ป้องกันและแก้ไข ปัญหายาเสพติด	เพื่อแก้ไขปัญหายาเสพติด	จัดกิจกรรม/โครงการ เกี่ยวกับการป้องกันและ แก้ไขปัญหายาเสพติด	๕๐,๐๐๐	๕๐,๐๐๐	๕๐,๐๐๐	๕๐,๐๐๐	๕๐,๐๐๐	ประชาชนมีความ พึงพอใจไม่ต่ำกว่า ร้อยละ ๘๐	ประชาชนมี ความตระหนักรู้เกี่ยวกับโทษ และปัญหายา เสพติด	สำนักปลัด
๒	โครงการป้องกัน และแก้ไขปัญหายาเสพติด อำเภอศรีมหาโพธิ	เพื่อแก้ไขปัญหายาเสพติด	อุดหนุนอำเภอศรีมหา โพธิ	๑๐๐,๐๐๐	๑๐๐,๐๐๐	๑๐๐,๐๐๐	๑๐๐,๐๐๐	๑๐๐,๐๐๐	ประชาชนมีความ พึงพอใจไม่ต่ำกว่า ร้อยละ ๘๐	ประชาชนมี ความตระหนักรู้เกี่ยวกับโทษ และปัญหายา เสพติด	สำนักปลัด
๓	โครงการพัฒนา บทบาทหน้าที่ผู้นำ ท้องถิ่น ท้องที่ และบุคคลากร สังกัดกระทรวง มหาดไทย	เพื่อพัฒนา คุณภาพและ สมรรถนะ และ เพื่อตอบสนองต่อ ประชาชนเกิด ผลสัมฤทธิ์ต่อ ภารกิจของรัฐ	อุดหนุนอำเภอศรีมหา โพธิ	๕๐,๐๐๐	๕๐,๐๐๐	๕๐,๐๐๐	๕๐,๐๐๐	๕๐,๐๐๐	ความพึงพอใจของ ประชาชน/ผู้ร่วม โครงการไม่ต่ำกว่า ร้อยละ ๘๐	ประชาชนมี คุณภาพ และ ตอบสนอง ภารกิจของรัฐ อย่างมี ประสิทธิภาพ	สำนักปลัด

รายละเอียดโครงการพัฒนา
แผนพัฒนาท้องถิ่น (พ.ศ.๒๕๖๖-๒๕๗๐)

องค์การบริหารส่วนตำบลห้วยหว้า อำเภอศรีมหาโพธิ จังหวัดปราจีนบุรี

ก. ยุทธศาสตร์จังหวัดที่ ๓ ยกระดับการบริหารจัดการงานด้านสังคม การศึกษาให้มีคุณภาพ มีมาตรฐาน เพื่อสร้างภูมิคุ้มกันและส่งเสริมโอกาสทางสังคมบนฐานแห่งความพอเพียง

ข. ยุทธศาสตร์การพัฒนา อปท.ในเขตจังหวัดปราจีนบุรี ยุทธศาสตร์ที่ ๔ พัฒนาคนให้เป็นพลเมืองที่ดีของสังคม

ยุทธศาสตร์ที่ ๖ ด้านการบริหารจัดการ

-แผนงานการศาสนาวัฒนธรรมและนันทนาการ

ที่	โครงการ	วัตถุประสงค์	เป้าหมาย (ผลผลิตโครงการ)	งบประมาณและที่มา					ตัวชี้วัด (KPI)	ผลที่คาดว่าจะได้รับ	หน่วยงาน รับผิดชอบหลัก
				๒๕๖๖ (บาท)	๒๕๖๗ (บาท)	๒๕๖๘ (บาท)	๒๕๖๙ (บาท)	๒๕๗๐ (บาท)			
๑	ส่งเสริมการเล่นกีฬาเพื่อสุขภาพและป้องกันแก้ไขปัญหาเสพติด	เพื่อส่งเสริมการเล่นกีฬาและการใช้เวลาว่างให้เกิดประโยชน์ห่างไกลจากยาเสพติด	อุดหนุนอำเภอศรีมหาโพธิ	๕๐,๐๐๐	๕๐,๐๐๐	๕๐,๐๐๐	๕๐,๐๐๐	๕๐,๐๐๐	ประชาชนมีความพึงพอใจไม่ต่ำกว่าร้อยละ ๘๐	ประชาชนมีความตระหนักรู้เกี่ยวกับโทษและปัญหาเสพติด	สำนักปลัด
๒	จัดงานรัฐพิธีและงานพิธีของสถาบันสำคัญของชาติ อำเภอศรีมหาโพธิ	เพื่อเป็นค่าใช้จ่ายในการจัดงานรัฐพิธีและพิธีของสถาบันหลักของชาติ	อุดหนุนอำเภอศรีมหาโพธิ	๔๕,๐๐๐	๔๕,๐๐๐	๔๕,๐๐๐	๔๕,๐๐๐	๔๕,๐๐๐	ประชาชนมีความพึงพอใจไม่ต่ำกว่าร้อยละ ๘๐	เกิดความรักความสามัคคีของประชาชนและคนในชาติ	สำนักปลัด

รายละเอียดโครงการพัฒนา
ที่นำมาจากแผนพัฒนาหมู่บ้านและแผนพัฒนาชุมชน
(พ.ศ.๒๕๖๖ - ๒๕๗๐)

องค์การบริหารส่วนตำบลหัวหว้า อำเภอศรีมหาโพธิ จังหวัดปราจีนบุรี

ก ยุทธศาสตร์จังหวัดที่ (๕.พัฒนาเมืองน่าอยู่ สิ่งแวดล้อมและโลจิสติกส์)

ข ยุทธศาสตร์การพัฒนาขององค์กรปกครองส่วนท้องถิ่นในเขตจังหวัด (๓. ส่งเสริมเศรษฐกิจและการท่องเที่ยวชุมชน)

๑. ยุทธศาสตร์ที่ ๑ ด้านโครงสร้างพื้นฐาน

ที่	โครงการ	วัตถุประสงค์	เป้าหมาย (ผลผลิตโครงการ)	งบประมาณและที่มา					ตัวชี้วัด (KPI)	ผลที่คาดว่าจะได้รับ	ที่มาของ โครงการ	หน่วยงาน รับผิดชอบหลัก
				๒๕๖๖ (บาท)	๒๕๖๗ (บาท)	๒๕๖๘ (บาท)	๒๕๖๙ (บาท)	๒๕๗๐ (บาท)				
๑	ขยายท่อเมน ประปา ม.๑	เพื่อให้ประชาชนมี น้ำอุปโภค-บริโภค	จากบ้านนางจินตนา ปิ่น ท้าย ถึงนายโกมล ทับทิม ระยะทาง ๗๐๐ ม.	๔๒๐,๐๐๐					ความพึงพอใจ ของประชาชน ไม่ต่ำกว่าร้อยละ ๖๐	ประชาชนมีน้ำ อุปโภค-บริโภค อย่างทั่วถึง	แผนพัฒนา หมู่บ้าน ม.๑	กองช่าง อบต.หัวหว้า
๒	ปรับปรุงถนน ลูกรัง ม.๒	เพื่อให้ประชาชน เดินทางได้สะดวก มีความปลอดภัย	จากบ้านนางก่องสี สิงห์ ทน - หน้าบ้านนางสงวน पालกะวงค์ กว้าง ๓.๕ ม.ยาว ๒๐๐ ม.	๒๑๐,๐๐๐					ความพึงพอใจ ของประชาชน ไม่ต่ำกว่าร้อยละ ๖๐	ประชาชนได้รับ ความสะดวกใน การเดินทาง	แผนพัฒนา หมู่บ้าน ม.๒	กองช่าง อบต.หัวหว้า
๓	ก่อสร้าง สะพาน คอนกรีตเสริม เหล็ก ม.๓	เพื่อให้ประชาชน เดินทางได้สะดวก มีความปลอดภัย	จากที่นายนายบุญมี โท นาม - นานายทวี แผง มา กว้าง ๔ ม. ยาว ๕ ม.	๑,๒๐๐,๐๐๐					ความพึงพอใจ ของประชาชน ไม่ต่ำกว่าร้อยละ ๖๐	ประชาชนได้รับ ความสะดวกใน การเดินทาง	แผนพัฒนา หมู่บ้าน ม.๓	กองช่าง อบต.หัวหว้า
๔	ก่อสร้างถนน ลูกรัง ม.๔	เพื่อให้ประชาชน เดินทางได้สะดวก มีความปลอดภัย	จากเขต ม.๔ ถึง ม.๙ กว้าง ๖ ม. ยาว ๕,๐๐๐ ม.พร้อมท่อขนาด ๘๐ ซม.จำนวน ๒ จุด	๑,๐๐๐,๐๐๐					ความพึงพอใจ ของประชาชน ไม่ต่ำกว่าร้อยละ ๖๐	ประชาชนได้รับ ความสะดวกใน การเดินทาง	แผนพัฒนา หมู่บ้าน ม.๔	กองช่าง อบต.หัวหว้า
๕	เสริมถนนแอส ฟัลติก ม.๕	เพื่อให้ประชาชน เดินทางได้สะดวก มีความปลอดภัย	จากรอยต่อ ศพด.หัว หว้า ถึงโรงน้ำหยอด เหรียญพร้อมร่องระบาย น้ำ กว้าง ๔ ม. ยาว ๒๐๐ ม	๓๒๐,๐๐๐					ความพึงพอใจ ของประชาชน ไม่ต่ำกว่าร้อยละ ๖๐	ประชาชนได้รับ ความสะดวกใน การเดินทาง	แผนพัฒนา หมู่บ้าน ม.๕	กองช่าง อบต.หัวหว้า

รายละเอียดโครงการพัฒนา
ที่นำมาจากแผนพัฒนาหมู่บ้านและแผนพัฒนาชุมชน
(พ.ศ.๒๕๖๖ - ๒๕๗๐)

องค์การบริหารส่วนตำบลหัวหว้า อำเภอศรีมหาโพธิ จังหวัดปราจีนบุรี

ก ยุทธศาสตร์จังหวัดที่ (๕.พัฒนาเมืองน่าอยู่ สิ่งแวดล้อมและโลจิสติกส์)

ข ยุทธศาสตร์การพัฒนาขององค์กรปกครองส่วนท้องถิ่นในเขตจังหวัด (๓. ส่งเสริมเศรษฐกิจและการท่องเที่ยวชุมชน)

๑. ยุทธศาสตร์ที่ ๑ ด้านโครงสร้างพื้นฐาน

ที่	โครงการ	วัตถุประสงค์	เป้าหมาย (ผลผลิตโครงการ)	งบประมาณและที่มา					ตัวชี้วัด (KPI)	ผลที่คาดว่าจะได้รับ	ที่มาของ โครงการ	หน่วยงาน รับผิดชอบหลัก
				๒๕๖๖ (บาท)	๒๕๖๗ (บาท)	๒๕๖๘ (บาท)	๒๕๖๙ (บาท)	๒๕๗๐ (บาท)				
๖	ก่อสร้างถนน ลูกรัง ม.๖	เพื่อให้ประชาชน เดินทางได้สะดวก มีความปลอดภัย	จากแยกอุดับเบิ้ลเอ ถึง แยกหนองปากกว้าง กว้าง ๓ ม.ยาว ๑๕๐ ม.	๑๓๕,๐๐๐					ความพึงพอใจ ของประชาชน ไม่ต่ำกว่าร้อยละ ๖๐	ประชาชนได้รับ ความสะดวกใน การเดินทาง	แผนพัฒนา หมู่บ้าน ม.๖	กองช่าง อบต.หัวหว้า
๗	ก่อสร้างถนน ลูกรัง ม.๗	เพื่อให้ประชาชน เดินทางได้สะดวก มีความปลอดภัย	จากที่นายสมเกียรติ์ พัน ดี ถึงวัดเนินผาสุก ช่วงที่ ๑ กว้าง ๓ ม.ยาว ๑๐๐ ม. ช่วงที่ ๒ กว้าง ๕ ม. ยาว ๒๐๐ ม.	๓๙๐,๐๐๐					ความพึงพอใจ ของประชาชน ไม่ต่ำกว่าร้อยละ ๖๐	ประชาชนได้รับ ความสะดวกใน การเดินทาง	แผนพัฒนา หมู่บ้าน ม.๗	กองช่าง อบต.หัวหว้า
๘	ขยายเขต ไฟฟ้าแรงต่ำ ม.๘	เพื่อให้ประชาชนมี ไฟฟ้าใช้อย่าง ทั่วถึง	จากบ้านนางฝ้าย จันทร โชติ ถึงบ้านนายยน	๕๐๐,๐๐๐					ความพึงพอใจ ของประชาชน ไม่ต่ำกว่าร้อยละ ๖๐	ประชาชนได้รับ ความสะดวกใน การใช้ไฟฟ้า	แผนพัฒนา หมู่บ้าน ม.๘	กองช่าง อบต.หัวหว้า
๙	ก่อสร้างถนน ลูกรัง ม.๙	เพื่อให้ประชาชน เดินทางได้สะดวก มีความปลอดภัย	จากที่นายเจริญชัย ชุน เภา ถึงที่นายสุมิตร ชุน เภา กว้าง ๖ ม.ยาว ๑๕๐ ม.	๒๗๐,๐๐๐					ความพึงพอใจ ของประชาชน ไม่ต่ำกว่าร้อยละ ๖๐	ประชาชนได้รับ ความสะดวกใน การเดินทาง	แผนพัฒนา หมู่บ้าน ม.๙	กองช่าง อบต.หัวหว้า

รายละเอียดโครงการพัฒนา
ที่นำมาจากแผนพัฒนาหมู่บ้านและแผนพัฒนาชุมชน
(พ.ศ.๒๕๖๖ - ๒๕๗๐)

องค์การบริหารส่วนตำบลหัวหว้า อำเภอศรีมหาโพธิ จังหวัดปราจีนบุรี

ก ยุทธศาสตร์จังหวัดที่ (๕.พัฒนาเมืองน่าอยู่ สิ่งแวดล้อมและโลจิสติกส์)

ข ยุทธศาสตร์การพัฒนาขององค์กรปกครองส่วนท้องถิ่นในเขตจังหวัด (๓. ส่งเสริมเศรษฐกิจและการท่องเที่ยวชุมชน)

๑. ยุทธศาสตร์ที่ ๑ ด้านโครงสร้างพื้นฐาน

ที่	โครงการ	วัตถุประสงค์	เป้าหมาย (ผลผลิตโครงการ)	งบประมาณและที่มา					ตัวชี้วัด (KPI)	ผลที่คาดว่าจะได้รับ	ที่มาของ โครงการ	หน่วยงาน รับผิดชอบหลัก
				๒๕๖๖ (บาท)	๒๕๖๗ (บาท)	๒๕๖๘ (บาท)	๒๕๖๙ (บาท)	๒๕๗๐ (บาท)				
๑๐	ขยายเขตไฟฟ้าแรงต่ำ ม.๑๐	เพื่อให้ประชาชนมีไฟฟ้าใช้อย่างทั่วถึง	จากบ้านนางหนูเพียร ถึงที่นายทรงศักดิ์ อุปถัมภ์ ระยะทาง ๕๐๐ ม.	๕๐๐,๐๐๐					ความพึงพอใจของประชาชน ไม่ต่ำกว่าร้อยละ ๖๐	ประชาชนได้รับพื้นที่สาธารณประโยชน์ในการทำกิจกรรม	แผนพัฒนาหมู่บ้าน ม.๑๐	กองช่าง อบต.หัวหว้า
๑๑	ก่อสร้างถนนคสล. ม.๑๑	เพื่อให้ประชาชนเดินทางได้สะดวก มีความปลอดภัย	จากที่ น.ส.ประภาวัลย์ สร้อยสิงห์คำ ถึงบ้านนายทวี วงศ์สวัสดิ์ กว้าง ๔ ม. ยาว ๒๗๔ ม.	๖๕๗,๖๐๐					ความพึงพอใจของประชาชน ไม่ต่ำกว่าร้อยละ ๖๐	ประชาชนได้รับความสะดวกในการเดินทาง	แผนพัฒนาหมู่บ้าน ม.๑๑	กองช่าง อบต.หัวหว้า
๑๒	ก่อสร้างรางระบายน้ำ ม.๑๒	เพื่อให้ประชาชนเดินทางได้สะดวก มีความปลอดภัย	จากบ้านนางสมคิด คงอาชาไนย ถึงศาลาประชาคม ม.๑๒ ระยะทาง ๒๐๐ ม.	๑๘๐,๐๐๐					ความพึงพอใจของประชาชน ไม่ต่ำกว่าร้อยละ ๖๐	ประชาชนได้รับความสะดวกในการเดินทาง	แผนพัฒนาหมู่บ้าน ม.๑๒	กองช่าง อบต.หัวหว้า
๑๓	ก่อสร้างถนนคสล. ม.๑๓	เพื่อให้ประชาชนเดินทางได้สะดวก มีความปลอดภัย	จากวัดคลองสมบูรณ์ ถึงถนนสี่เลน กว้าง ๕ ม. ยาว ๕๔๐ ม.	๑,๖๒๐,๐๐๐					ความพึงพอใจของประชาชน ไม่ต่ำกว่าร้อยละ ๖๐	ประชาชนได้รับความสะดวกในการเดินทาง	แผนพัฒนาหมู่บ้าน ม.๑๓	กองช่าง อบต.หัวหว้า

รายละเอียดโครงการพัฒนา
ที่นำมาจากแผนพัฒนาหมู่บ้านและแผนพัฒนาชุมชน
(พ.ศ.๒๕๖๖ - ๒๕๗๐)

องค์การบริหารส่วนตำบลหัวหว่า อำเภอศรีมหาโพธิ จังหวัดปราจีนบุรี

ก ยุทธศาสตร์จังหวัดที่ (๕.พัฒนาเมืองน่าอยู่ สิ่งแวดล้อมและโลจิสติกส์)

ข ยุทธศาสตร์การพัฒนาขององค์กรปกครองส่วนท้องถิ่นในเขตจังหวัด (๓. ส่งเสริมเศรษฐกิจและการท่องเที่ยวชุมชน)

๑. ยุทธศาสตร์ที่ ๑ ด้านโครงสร้างพื้นฐาน

ที่	โครงการ	วัตถุประสงค์	เป้าหมาย (ผลผลิตโครงการ)	งบประมาณและที่มา					ตัวชี้วัด (KPI)	ผลที่คาดว่าจะได้รับ	ที่มาของ โครงการ	หน่วยงาน รับผิดชอบหลัก
				๒๕๖๖ (บาท)	๒๕๖๗ (บาท)	๒๕๖๘ (บาท)	๒๕๖๙ (บาท)	๒๕๗๐ (บาท)				
๑๔	ก่อสร้างถนน คสล. ม.๑๔	เพื่อให้ประชาชนมี ลานตากพืชผล ทางการเกษตร	ช่วงที่ ๑ บ้าน น.ส.นวล ละอ ดวงดี ถึงนายม้วย ขุนเภา กว้าง ๔ ม.ยาว ๓๐๐ ม.ช่วงที่ ๒ จาก นางหนูคำ รวมทรัพย์ ถึงนางวันทอง ทนสิงห์ กว้าง ๔ ม.ยาว ๒๐๐ ม.	๑,๒๐๐,๐๐๐					ความพึงพอใจ ของประชาชน ไม่ต่ำกว่าร้อยละ ๖๐	ประชาชนได้รับ ความสะดวกใน การตากพืชผล ทางการเกษตร	แผนพัฒนา หมู่บ้าน ม.๑๔	กองช่าง อบต.หัวหว่า
๑๕	ปรับปรุงถนน ลูกรัง ม.๑๕	เพื่อให้ประชาชน เดินทางได้สะดวก มีความปลอดภัย	บ้านนายเชิด นาคลอง ถึงนางเอ็นดู สิงอรดี กว้าง ๒ ม.ยาว ๑๕๐ ม.	๙๐,๐๐๐					ความพึงพอใจ ของประชาชน ไม่ต่ำกว่าร้อยละ ๖๐	ประชาชนได้รับ ความสะดวกใน การเดินทาง	แผนพัฒนา หมู่บ้าน ม.๑๕	กองช่าง อบต.หัวหว่า
๑๖	ก่อสร้างถนน คอนกรีตเสริม เหล็ก ม.๑๖	เพื่อให้ประชาชน เดินทางได้สะดวก มีความปลอดภัย	จากที่นางอนงค์ เชาว์ เจริญ ถึง น.ส.สาคร มี ผล กว้าง ๔ ม.ยาว ๔๒๐ ม.	๑,๐๐๘,๐๐๐					ความพึงพอใจ ของประชาชน ไม่ต่ำกว่าร้อยละ ๖๐	ประชาชนได้รับ ความสะดวกใน การเดินทาง	แผนพัฒนา หมู่บ้าน ม.๑๖	กองช่าง อบต.หัวหว่า
๑๗	ก่อสร้างถนน คอนกรีตเสริม เหล็ก ม.๑๗	เพื่อให้ประชาชน เดินทางได้สะดวก มีความปลอดภัย	จากบ้านนายสมจิตร พันธุ์หว่า ถึงที่นายทองดี แปนวงศ์ กว้าง ๕ ม.ยาว ๑,๕๐๐ ม.	๔,๕๐๐,๐๐๐					ความพึงพอใจ ของประชาชน ไม่ต่ำกว่าร้อยละ ๖๐	ประชาชนได้รับ ความสะดวกใน การเดินทาง	แผนพัฒนา หมู่บ้าน ม.๑๗	กองช่าง อบต.หัวหว่า

รายละเอียดโครงการพัฒนา
ที่นำมาจากแผนพัฒนาหมู่บ้านและแผนพัฒนาชุมชน
(พ.ศ.๒๕๖๖ - ๒๕๗๐)

องค์การบริหารส่วนตำบลหัวหว้า อำเภอศรีมหาโพธิ จังหวัดปราจีนบุรี

ก ยุทธศาสตร์จังหวัดที่ (๕.พัฒนาเมืองน่าอยู่ สิ่งแวดล้อมและโลจิสติกส์)

ข ยุทธศาสตร์การพัฒนาขององค์กรปกครองส่วนท้องถิ่นในเขตจังหวัด (๓. ส่งเสริมเศรษฐกิจและการท่องเที่ยวชุมชน)

๑. ยุทธศาสตร์ที่ ๑ ด้านโครงสร้างพื้นฐาน

ที่	โครงการ	วัตถุประสงค์	เป้าหมาย (ผลผลิตโครงการ)	งบประมาณและที่มา					ตัวชี้วัด (KPI)	ผลที่คาดว่าจะได้รับ	ที่มาของ โครงการ	หน่วยงาน รับผิดชอบหลัก
				๒๕๖๖ (บาท)	๒๕๖๗ (บาท)	๒๕๖๘ (บาท)	๒๕๖๙ (บาท)	๒๕๗๐ (บาท)				
๑๘	ก่อสร้างเวที อาคาร เอนกประสงค์ ม.๑๔	เพื่อให้ประชาชนมี เวทีสำหรับทำ กิจกรรมสาธารณะ	อาคารเอนกประสงค์ ม. ๑๔ กว้าง ๖ ม.ยาว ๒๐ ม.สูง ๑.๕ ม.	๔๐๐,๐๐๐					ความพึงพอใจ ของประชาชน ไม่ต่ำกว่าร้อยละ ๖๐	ประชาชนได้รับ ประโยชน์ในการทำกิจกรรม สาธารณะ	แผนพัฒนา หมู่บ้าน ม. ๑๔	อำเภอศรีมหาโพธิ
๑๙	ก่อสร้างรั้ว คอนกรีตเสริม เหล็ก ม.๙	เพื่อให้ประชาชนมี น้ำประปาใช้ อุปโภค-บริโภค อย่างมีคุณภาพ	ก่อสร้างรั้ว คสล.รอบ สระน้ำประปา ม.๙ สูง ๒ ม.ยาว ๓๖๐ ม.	๔๐๐,๐๐๐					ความพึงพอใจ ของประชาชน ไม่ต่ำกว่าร้อยละ ๖๐	ประชาชนได้รับ ความสะดวกใน การใช้น้ำประปา อุปโภค-บริโภค	แผนพัฒนา หมู่บ้าน ม.๙	อำเภอศรีมหาโพธิ

บัญชีสรุปโครงการพัฒนา
แผนพัฒนาท้องถิ่น (พ.ศ.๒๕๖๖-๒๕๗๐)
สำหรับโครงการที่เกินศักยภาพขององค์กรปกครองส่วนท้องถิ่นที่ใช้สำหรับการประสานแผนพัฒนาท้องถิ่น
องค์การบริหารส่วนตำบลหัวหว้า อำเภอศรีมหาโพธิ จังหวัดปราจีนบุรี

- ก. ยุทธศาสตร์จังหวัดที่.....
- ข. ยุทธศาสตร์การพัฒนา อปท.ในเขตจังหวัดปราจีนบุรี.....
๑. ยุทธศาสตร์ที่.....
- ๑.๑ แผนงาน.....

ที่	โครงการ	วัตถุประสงค์	เป้าหมาย (ผลผลิตโครงการ)	งบประมาณและที่มา					ตัวชี้วัด (KPI)	ผลที่คาดว่าจะได้รับ	หน่วยงาน รับผิดชอบหลัก
				๒๕๖๖ (บาท)	๒๕๖๗ (บาท)	๒๕๖๘ (บาท)	๒๕๖๙ (บาท)	๒๕๗๐ (บาท)			
-	-	-	-	-	-	-	-	-	-	-	-
รวมโครงการ	-	-	-	-	-	-	-	-	-	-

บัญชีครุภัณฑ์
แผนพัฒนาท้องถิ่น (พ.ศ.๒๕๖๖ - ๒๕๗๐)
องค์การบริหารส่วนตำบลหัวหว้า อำเภอศรีมหาโพธิ จังหวัดปราจีนบุรี

ที่	แผนงาน	หมวด	ประเภท	เป้าหมาย (ผลผลิตของครุภัณฑ์)	งบประมาณ					หน่วยงาน รับผิดชอบ หลัก	
					๒๕๖๖ (บาท)	๒๕๖๗ (บาท)	๒๕๖๘ (บาท)	๒๕๖๙ (บาท)	๒๕๗๐ (บาท)		
๑	แผนงานบริหารงาน ทั่วไป	-	ครุภัณฑ์โฆษณาและ เผยแพร่	กล้องถ่ายรูปรูมีระบบ Wifi จำนวน ๑ ตัว		๕๐,๐๐๐.๐๐					สำนักปลัด
๒	แผนงานบริหารงาน ทั่วไป	-	ครุภัณฑ์คอมพิวเตอร์	เครื่องพิมพ์ Multifunction เลเซอร์ หรือ LED สี จำนวน ๑ เครื่อง		๑๖,๐๐๐.๐๐					สำนักปลัด
๓	แผนงานบริหารงาน ทั่วไป	-	ครุภัณฑ์สำนักงาน	เครื่องฟอกอากาศ ชนิดเคลื่อนที่ จำนวน 2 เครื่อง	๔๐,๐๐๐.๐๐						สำนักปลัด
๔	แผนงานบริหารงาน ทั่วไป	-	ครุภัณฑ์สำนักงาน	จัดซื้อเก้าอี้สำนักงาน จำนวน 6 ตัว	๘๕,๓๐๐.๐๐						สำนักปลัด
๕	แผนงานบริหารงาน ทั่วไป	-	ครุภัณฑ์สำนักงาน	ชั้นวางแฟ้มตั้ง 4 ชั้น จำนวน 3 หลัง ๆ ละ 8,800 บาท	๒๖,๔๐๐.๐๐						สำนักปลัด
๖	แผนงานบริหารงาน ทั่วไป	-	ครุภัณฑ์สำนักงาน	ตู้เก็บเอกสาร 10 ลิ้นชัก จำนวน 2 หลัง ๆ ละ 6,150 บาท	๑๒,๓๐๐.๐๐						สำนักปลัด
๗	แผนงานบริหารงาน ทั่วไป	-	ครุภัณฑ์สำนักงาน	ตู้ลิ้นชัก 12 ประตู จำนวน 1 หลัง	๑๔,๙๐๐.๐๐						สำนักปลัด
๘	แผนงานบริหารงาน ทั่วไป	-	ครุภัณฑ์สำนักงาน	โต๊ะทำงานหน้าเหล็ก PVC พร้อม กระจก ขนาด 7 ลิ้นชัก จำนวน 6 ตัว	๕๗,๐๐๐.๐๐						สำนักปลัด
๙	แผนงานบริหารงาน ทั่วไป	-	ครุภัณฑ์สำนักงาน	โต๊ะเอนกประสงค์ จำนวน ๒๐ ตัว ๆ ละ ๒,๒๐๐ บาท	๔๔,๐๐๐.๐๐						สำนักปลัด
๑๐	แผนงานบริหารงาน ทั่วไป	-	ครุภัณฑ์คอมพิวเตอร์	เครื่องพิมพ์ Multifunction เลเซอร์ หรือ LED สี จำนวน 1 เครื่อง	15,000.00						กองคลัง

บัญชีครุภัณฑ์
แผนพัฒนาท้องถิ่น (พ.ศ.๒๕๖๖ - ๒๕๗๐)
องค์การบริหารส่วนตำบลหัวห้ว อำเภอสริมหาโพธิ จังหวัดปราจีนบุรี

ที่	แผนงาน	หมวด	ประเภท	เป้าหมาย (ผลผลิตของครุภัณฑ์)	งบประมาณ					หน่วยงาน รับผิดชอบ หลัก
					๒๕๖๖ (บาท)	๒๕๖๗ (บาท)	๒๕๖๘ (บาท)	๒๕๖๙ (บาท)	๒๕๗๐ (บาท)	
๑๑	แผนงานการรักษา ความสงบภายใน	-	ครุภัณฑ์ไฟฟ้าและ วิทยุ	เครื่องกำเนิดไฟฟ้า จำนวน ๒ เครื่อง	๒๐,๐๐๐.๐๐					สำนักปลัด
๑๒	แผนงานการศึกษา	-	ครุภัณฑ์สำนักงาน	เก้าอี้สำนักงาน จำนวน ๒ ตัว	๕,๖๐๐.๐๐					กองการศึกษา ฯ
๑๓	แผนงานการศึกษา	-	ครุภัณฑ์สำนักงาน	ตู้เก็บเอกสาร ๑๐ ลิ้นชัก จำนวน ๑ หลัง ๆ ละ ๑๒,๓๐๐๐ บาท	๑๒,๓๐๐.๐๐					กองการศึกษา ฯ
๑๔	แผนงานการศึกษา	-	ครุภัณฑ์สำนักงาน	โต๊ะทำงานหน้าเหล็ก PVC พร้อม กระจก ขนาด ๗ ลิ้นชัก จำนวน ๑ ตัว	๙,๕๐๐.๐๐					กองการศึกษา ฯ
๑๕	แผนงานการศึกษา	-	ครุภัณฑ์คอมพิวเตอร์	เครื่องพิมพ์ Multifunction เลเซอร์ หรือ LED สี จำนวน ๑ เครื่อง	๑๕,๐๐๐.๐๐					กองการศึกษา ฯ
๑๖	แผนงานการศึกษา	-	ครุภัณฑ์สำนักงาน	เครื่องฟอกอากาศ ชนิดเคลื่อนที่ จำนวน ๑ เครื่อง	๒๐,๐๐๐.๐๐					กองการศึกษา ฯ
๑๗	แผนงานการศึกษา	-	ครุภัณฑ์สำนักงาน	ชั้นวางของ ๑๐ ช่อง จำนวน ๓ ตู้ ๆ ละ ๓,๙๐๐ บาท	๑๑,๗๐๐.๐๐					กองการศึกษา ฯ
๑๘	แผนงานสาธารณสุข	-	ครุภัณฑ์สำนักงาน	ตู้เก็บแบบฟอร์ม ๑๕ ลิ้นชัก จำนวน ๑ หลัง	๘,๑๐๐.๐๐					กองสาธารณสุข และสิ่งแวดล้อม
๑๙	แผนงานสาธารณสุข	-	ครุภัณฑ์สำนักงาน	ตู้บานเลื่อนสูงแบบกระจก จำนวน ๒ หลัง ๆ ละ ๑๐,๒๐๐ บาท	๒๐,๔๐๐.๐๐					กองสาธารณสุข และสิ่งแวดล้อม
๒๐	แผนงานอุตสาหกรรม และการโยธา	-	ครุภัณฑ์สำนักงาน	เก้าอี้สำนักงาน จำนวน ๕ ตัว ๆ ละ ๒,๘๐๐ บาท	๑๔,๐๐๐.๐๐					กองช่าง

บัญชีครุภัณฑ์
แผนพัฒนาท้องถิ่น (พ.ศ.๒๕๖๖ - ๒๕๗๐)
องค์การบริหารส่วนตำบลหัวหว้า อำเภอศรีมหาโพธิ จังหวัดปราจีนบุรี

ที่	แผนงาน	หมวด	ประเภท	เป้าหมาย (ผลผลิตของครุภัณฑ์)	งบประมาณ					หน่วยงาน รับผิดชอบ หลัก
					๒๕๖๖ (บาท)	๒๕๖๗ (บาท)	๒๕๖๘ (บาท)	๒๕๖๙ (บาท)	๒๕๗๐ (บาท)	
๒๑	แผนงานบริหารงาน ทั่วไป	-	ครุภัณฑ์งานบ้านงาน ครัว	เครื่องตัดพุ่มไม้ ขนาด ๒๙.๕ นิ้ว จำนวน ๒ เครื่อง	๓๔,๘๐๐.๐๐					สำนักปลัด
๒๒	แผนงานบริหารงาน ทั่วไป	-	ครุภัณฑ์คอมพิวเตอร์	เครื่องคอมพิวเตอร์ ALL In One สำหรับงานประมวลผล จำนวน ๑ เครื่อง	๒๓,๐๐๐.๐๐					กองการศึกษา ฯ
๒๓	แผนงานการศึกษา	-	ครุภัณฑ์สำนักงาน	เครื่องฟอกอากาศ ชนิดเคลื่อนที่ จำนวน ๑ เครื่อง	๒๐,๐๐๐.๐๐					กองช่าง
๒๔	แผนงานอุตสาหกรรม และการโยธา	-	ครุภัณฑ์สำนักงาน	ตู้อบลื่นกระจก ๕ ฟุต จำนวน ๒ หลัง	๑๗,๖๐๐.๐๐					กองช่าง,
๒๕	แผนงานอุตสาหกรรม และการโยธา	-	ครุภัณฑ์สำนักงาน	ตู้เหล็กแบบ ๒ บาน จำนวน ๓ หลัง ๆ ละ ๕,๗๐๐ บาท	๑๗,๑๐๐.๐๐					กองช่าง
๒๖	แผนงานอุตสาหกรรม และการโยธา	-	ครุภัณฑ์สำนักงาน	เครื่องดูดฝุ่นขนาด ๒๕ ลิตร จำนวน ๑ เครื่อง	๑๔,๐๐๐.๐๐					สำนักปลัด
๒๗	แผนงานบริหารงาน ทั่วไป	-	ครุภัณฑ์สำนักงาน	ชุดโต๊ะประชุมและเก้าอี้ประชุม ขนาด ๙ ที่นั่ง จำนวน ๑ ชุด	๔๙,๙๐๐.๐๐					สำนักปลัด
๒๘	แผนงานบริหารงาน ทั่วไป	-	ครุภัณฑ์คอมพิวเตอร์	เครื่องคอมพิวเตอร์เน็ตบุ๊ก สำหรับ งานประมวลผล จำนวน ๒ เครื่อง	๔๔,๐๐๐.๐๐					สำนักปลัด
๒๙	แผนงานบริหารงาน ทั่วไป	-	ครุภัณฑ์สำนักงาน	เครื่องฟอกอากาศ ชนิดเคลื่อนที่ จำนวน ๑ เครื่อง	๒๐,๐๐๐.๐๐					กองคลัง
๓๐	แผนงานบริหารงาน ทั่วไป	-	ครุภัณฑ์งานบ้านงาน ครัว	เครื่องตัดพุ่มไม้ ขนาด ๒๙.๕ นิ้ว จำนวน ๒ เครื่อง	๓๔,๘๐๐.๐๐					สำนักปลัด

บัญชีครุภัณฑ์
แผนพัฒนาท้องถิ่น (พ.ศ.๒๕๖๖ - ๒๕๗๐)
องค์การบริหารส่วนตำบลหัวหว่า อำเภอศรีมหาโพธิ จังหวัดปราจีนบุรี

ที่	แผนงาน	หมวด	ประเภท	เป้าหมาย (ผลผลิตของครุภัณฑ์)	งบประมาณ					หน่วยงาน รับผิดชอบ หลัก
					๒๕๖๖ (บาท)	๒๕๖๗ (บาท)	๒๕๖๘ (บาท)	๒๕๖๙ (บาท)	๒๕๗๐ (บาท)	
๓๑	แผนงานบริหารงาน ทั่วไป	-	ครุภัณฑ์สำนักงาน	เก้าอี้สำนักงาน จำนวน ๑ ตัว	๒,๘๐๐.๐๐					สำนักปลัด
๓๒	แผนงานสาธารณสุข	-	ครุภัณฑ์สำนักงาน	เก้าอี้สำนักงาน จำนวน ๑ ตัว	๒,๘๐๐.๐๐					กองสาธารณสุข และสิ่งแวดล้อม
๓๓	แผนงานสาธารณสุข	-	ครุภัณฑ์การเกษตร	เครื่องพ่นหมอกควัน จำนวน ๑ เครื่อง	๕๙,๐๐๐.๐๐					กองสาธารณสุข และสิ่งแวดล้อม
๓๔	แผนงานบริหารงาน ทั่วไป	-	ครุภัณฑ์สำนักงาน	เครื่องเจาะกระดาษและเข้าเล่ม จำนวน ๑ เครื่อง	๑๑,๘๐๐.๐๐					สำนักปลัด
๓๕	แผนงานบริหารงาน ทั่วไป	-	ครุภัณฑ์สำนักงาน	ตู้บานเลื่อนกระจก ๕ ฟุต จำนวน ๔ หลัง	๓๕,๒๐๐.๐๐					สำนักปลัด
๓๖	แผนงานสาธารณสุข	-	ครุภัณฑ์สำนักงาน	โต๊ะทำงานหน้าเหล็ก PVC พร้อม กระจก ขนาด ๗ ลี้นชัก จำนวน ๑ ตัว	๙,๕๐๐.๐๐					กองสาธารณสุข และสิ่งแวดล้อม
๓๗	แผนงานบริหารงาน ทั่วไป	-	ครุภัณฑ์คอมพิวเตอร์	เครื่องคอมพิวเตอร์ ALL In One สำหรับงานประมวลผล		๔๘,๐๐๐.๐๐				สำนักปลัด
๓๘	แผนงานการศึกษา	-	ครุภัณฑ์คอมพิวเตอร์	จำนวน ๑ เครื่อง		๑๖,๐๐๐.๐๐				กองการศึกษา ฯ
๓๙	แผนงานบริหารงาน ทั่วไป	-	ครุภัณฑ์สำนักงาน	เครื่องเคลือบบัตร จำนวน ๑ เครื่อง	๕,๒๐๐.๐๐					สำนักปลัด
๔๐	แผนงานบริหารงาน ทั่วไป	-	ครุภัณฑ์สำนักงาน	ตู้บานเลื่อนสูงแบบกระจก จำนวน ๘ หลัง ๆ ละ ๑๐,๒๐๐ บาท	๘๑,๖๐๐.๐๐					สำนักปลัด

บัญชีครุภัณฑ์
แผนพัฒนาท้องถิ่น (พ.ศ.๒๕๖๖ - ๒๕๗๐)
องค์การบริหารส่วนตำบลหัวห้ว อำเภอสริมหาโพธิ จังหวัดปราจีนบุรี

ที่	แผนงาน	หมวด	ประเภท	เป้าหมาย (ผลผลิตของครุภัณฑ์)	งบประมาณ					หน่วยงาน รับผิดชอบ หลัก
					๒๕๖๖ (บาท)	๒๕๖๗ (บาท)	๒๕๖๘ (บาท)	๒๕๖๙ (บาท)	๒๕๗๐ (บาท)	
๔๑	แผนงานบริหารงาน ทั่วไป	-	ครุภัณฑ์โฆษณาและ เผยแพร่	เครื่องมัลติมีเดียโปรเจคเตอร์ ระดับ XGA จำนวน ๑ เครื่อง	๔๙,๙๐๐.๐๐					สำนักปลัด
๔๒	แผนงานบริหารงาน ทั่วไป	-	ครุภัณฑ์กีฬา	เครื่องออกกำลังกาย จำนวน ๑๐ ชุด	๑๐๐,๐๐๐.๐๐					สำนักปลัด
๔๓	แผนงานบริหารงาน ทั่วไป	-	ครุภัณฑ์คอมพิวเตอร์	เครื่องคอมพิวเตอร์โน้ตบุ๊ก สำหรับ งานประมวลผล จำนวน ๒ เครื่อง	๔๖,๐๐๐.๐๐					สำนักปลัด
๔๔	แผนงานบริหารงาน ทั่วไป	-	ครุภัณฑ์คอมพิวเตอร์	เครื่องพิมพ์ Multifunction แบบฉีด หมึกพร้อมติดตั้งถังหมึกพิมพ์ (Ink Tank Printer) จำนวน ๒ เครื่อง	๑๕,๐๐๐.๐๐					สำนักปลัด
๔๕	แผนงานบริหารงาน ทั่วไป	-	ครุภัณฑ์คอมพิวเตอร์	เครื่องพิมพ์เลเซอร์ ขนาด Network แบบที่ ๒ จำนวน ๔ เครื่อง	๖๐,๐๐๐.๐๐					กองคลัง
๔๖	แผนงานการศึกษา	-	ครุภัณฑ์สำนักงาน	ตู้บานเลื่อนกระจก ๕ ฟุต จำนวน ๒ หลัง	๑๗,๖๐๐.๐๐					สำนัก/กอง การศึกษา ศาสนา และวัฒนธรรม
๔๗	แผนงานการศึกษา	-	ครุภัณฑ์สำนักงาน	ตู้บานเลื่อนสูงแบบกระจก จำนวน ๒ หลัง ๆ ละ ๑๐,๒๐๐ บาท	๒๐,๔๐๐.๐๐					สำนัก/กอง การศึกษา ศาสนา และวัฒนธรรม
๔๘	แผนงานสาธารณสุข	-	ครุภัณฑ์คอมพิวเตอร์	เครื่องคอมพิวเตอร์ ALL In One สำหรับงานประมวลผล จำนวน ๑ เครื่อง	๒๓,๐๐๐.๐๐					กองสาธารณสุข และสิ่งแวดล้อม
๑๙	แผนงานสาธารณสุข	-	ครุภัณฑ์คอมพิวเตอร์	เครื่องพิมพ์ Multifunction เลเซอร์ หรือ LED สี จำนวน ๑ เครื่อง	๑๕,๐๐๐.๐๐					กองสาธารณสุข และสิ่งแวดล้อม
๕๐	แผนงานบริหารงาน ทั่วไป	-	ครุภัณฑ์คอมพิวเตอร์	เครื่องคอมพิวเตอร์โน้ตบุ๊ก สำหรับ งานประมวลผล จำนวน ๑ เครื่อง		๒๔,๐๐๐.๐๐				กองคลัง

บัญชีครุภัณฑ์
แผนพัฒนาท้องถิ่น (พ.ศ.๒๕๖๖ - ๒๕๗๐)
องค์การบริหารส่วนตำบลหัวห้ว อำเภอศรีมหาโพธิ จังหวัดปราจีนบุรี

ที่	แผนงาน	หมวด	ประเภท	เป้าหมาย (ผลผลิตของครุภัณฑ์)	งบประมาณ					หน่วยงาน รับผิดชอบ หลัก
					๒๕๖๖ (บาท)	๒๕๖๗ (บาท)	๒๕๖๘ (บาท)	๒๕๖๙ (บาท)	๒๕๗๐ (บาท)	
๕๑	แผนงานบริหารงาน ทั่วไป	-	ครุภัณฑ์คอมพิวเตอร์	เครื่องพิมพ์ Multifunction เลเซอร์ หรือ LED สี จำนวน ๑ เครื่อง		๑๖,๐๐๐.๐๐				กองคลัง
๕๒	แผนงานบริหารงาน ทั่วไป	-	ครุภัณฑ์คอมพิวเตอร์	เครื่องพิมพ์เลเซอร์หรือ LED ขาวดำ ชนิด Network แบบที่ ๒ (๓๘หน้า/ นาที)จำนวน ๑ เครื่อง		๓๐,๐๐๐.๐๐				กองคลัง
๕๓	แผนงานบริหารงาน ทั่วไป	-	ครุภัณฑ์คอมพิวเตอร์	ชุดโปรแกรมการจัดการสำนักงาน แบบที่ ๑ ที่มีลิขสิทธิ์ถูกต้องตาม กฎหมาย จำนวน ๑ ชุด		๑๖,๐๐๐.๐๐				กองคลัง
๕๔	แผนงานสาธารณสุข	-	ครุภัณฑ์คอมพิวเตอร์	จำนวน ๑ เครื่อง		๒๔,๐๐๐.๐๐				กองสาธารณสุข และสิ่งแวดล้อม
รวม					๑,๒๗๑,๗๐๐	๒๔๐,๐๐๐				

ส่วนที่ ๔

การติดตามและประเมินผล

๔.๑ การติดตามและประเมินผลยุทธศาสตร์

กำหนดกรอบ และแนวทางในการติดตามและประเมินผล สอดคล้องกับระเบียบมทพ.ว่าด้วยการจัดทำแผนพัฒนาขององค์กรปกครองส่วนท้องถิ่น พ.ศ.๒๕๔๘ เพิ่มเติม ฉบับที่ ๓ พ.ศ.๒๕๖๑

กำหนดกรอบเวลา (Time & Time Frame) ความสอดคล้อง (Relevance) ความเพียงพอ (Adequacy) ความก้าวหน้า (Progress) ประสิทธิภาพ (Efficiency) ประสิทธิผล (Effectiveness) ผลลัพธ์ และผลผลิต (Outcome and Output) การประเมินผลกระทบการประเมินผลกระบวนการ (Process Evaluation) เป็นต้น

กำหนดแนวทางการวิเคราะห์สภาพแวดล้อมการติดตามและประเมินผลมีความจำเป็นที่จะต้องวิเคราะห์สภาพแวดล้อมของท้องถิ่นทั้งในระดับหมู่บ้าน/ชุมชน ตำบลและอาจรวมถึงอำเภอและจังหวัดด้วย เพราะว่าหมู่บ้าน/ชุมชน/ตำบล/องค์กร หน่วยงานต่างๆ ล้วนมีปฏิสัมพันธ์ซึ่งกันและกันกับสิ่งแวดล้อมภายใต้สังคมที่เป็นทั้งระบบเปิดมากกว่าระบบปิดในปัจจุบัน

(๑) การวิเคราะห์สภาพแวดล้อมภายนอก เป็นการตรวจสอบ ประเมิน และกรองปัจจัยหรือข้อมูลจากสภาพแวดล้อมภายนอกที่มีผลกระทบต่อท้องถิ่น เช่น สภาพเศรษฐกิจ เทคโนโลยี การเมือง กฎหมาย สังคม สิ่งแวดล้อม วิเคราะห์เพื่อให้เกิดการบูรณาการ (integration) ร่วมกันกับองค์กรปกครองส่วนท้องถิ่น หน่วยงานราชการหรือรัฐวิสาหกิจ การวิเคราะห์สภาพภายนอกนี้ เป็นการระบุถึงโอกาสและอุปสรรคที่จะต้องดำเนินการและแก้ไขปัญหาที่เกิดขึ้น

(๒) การวิเคราะห์สภาพแวดล้อมภายใน เป็นการตรวจสอบ ประเมิน และกรองปัจจัยหรือข้อมูลจากสภาพภายในท้องถิ่น ปัจจัยใดเป็นจุดแข็งหรือจุดอ่อนที่องค์กรท้องถิ่นจะแสวงหาโอกาสการพัฒนา และหลีกเลี่ยงอุปสรรคที่อาจจะเกิดขึ้นได้ ซึ่งการติดตามและประเมินผลโดยกำหนดให้มีการวิเคราะห์สภาพแวดล้อมภายใน สามารถทำได้หลายแนวทาง เช่น การวิเคราะห์ห่วงโซ่แห่งคุณค่าภายในท้องถิ่น (Value-Chain Analysis) การวิเคราะห์ปัจจัยตามสายงาน (Scanning Functional Resources) เป็นการวิเคราะห์ ตรวจสอบ ติดตามองค์การปกครองส่วนท้องถิ่นเพื่อวิเคราะห์ถึงจุดแข็งและจุดอ่อน

ระเบียบวิธีในการติดตามและประเมินผล วิธีการในการติดตามและประเมินผลยุทธศาสตร์ ซึ่งจะต้องกำหนดวิธีการติดตามและประเมินผล กำหนดช่วงเวลาในการติดตามและประเมินผลโดยมีองค์ประกอบที่สำคัญอย่างน้อย ๒ ประการ ดังนี้

๑. ระเบียบ ในการติดตามและประเมินผลแผนพัฒนา ระเบียบวิธีในการติดตามและประเมินผลยุทธศาสตร์การพัฒนา ควรมีองค์ประกอบใหญ่ๆที่สำคัญ ๓ ประการ คือ

(๑) ผู้เข้าร่วมติดตามและประเมินผล อันได้แก่ คณะกรรมการติดตามและประเมินผล ผู้รับผิดชอบแผนยุทธศาสตร์การพัฒนา ประชาชนในท้องถิ่น ผู้มีส่วนเกี่ยวข้อง ผู้มีส่วนได้เสีย (Stakeholders) ในท้องถิ่นนั้นๆ

(๒) เครื่องมืออันได้แก่ เครื่องมือ อุปกรณ์หรือสิ่งที่ใช้เป็นสื่อสำหรับการติดตามและประเมินผล เพื่อช่วยในการรวบรวมข้อมูลยุทธศาสตร์ที่ได้กำหนดขึ้นซึ่งมีผลต่อการพัฒนาท้องถิ่นข้อมูลดังกล่าวอาจเป็นได้ทั้งข้อมูลเชิงปริมาณ และข้อมูลเชิงคุณภาพมีความจำเป็นและสำคัญในการนำมาหาค่า และผลของประโยชน์ที่ได้รับจากยุทธศาสตร์ อาจเป็นแบบสอบถาม แบบสัมภาษณ์ แบบทดสอบ แบบวัดความรู้แบบบันทึกข้อมูลแบบบันทึกการสังเกต แบบตรวจสอบ บันทึกรายการ เพื่อนำไปวิเคราะห์ทางสถิติหรือการหาผลสัมฤทธิ์โดยรูปแบบต่างๆ ที่สอดคล้องกับบริบทของท้องถิ่นนั้นๆ

(๓) กรรมวิธี อันได้แก่ วิธีการที่จะดำเนินการติดตาม และประเมินผลจะต้องติดตามเอกสารที่เกี่ยวข้องกับยุทธศาสตร์ ซึ่งเป็นการตรวจดูเอกสารหลักฐานต่างๆที่เป็นทรัพย์สินขององค์กรปกครองส่วนท้องถิ่น เอกสารการเบิกจ่ายงบประมาณ เช่น ถนน แม่น้ำ ลำคลอง ครุภัณฑ์ ที่ดิน และสิ่งก่อสร้างต่างๆกลุ่มผลประโยชน์ต่างๆเพื่อตรวจดูว่าดำเนินการให้เป็นไปตามวัตถุประสงค์และได้รับผลตามที่ตั้งไว้หรือไม่ ทรัพย์สินต่างๆ มีอยู่จริงหรือไม่ สภาพของทรัพย์สินนั้นเป็นเช่นไร เป็นต้นซึ่งการกำหนดวิธีการเช่นนี้ต้องมีการเก็บข้อมูลวิเคราะห์ข้อมูล(Data analysis) ด้วย

ระเบียบวิธีในการติดตามและประเมินผล จะต้องบรรยายวิธีการโดยรวมบอกว่าเป็นการติดตามผล และการประเมินที่ไหน กลุ่มประชากรเป็นใคร ใช้เครื่องมืออะไร บอกถึงขั้นตอน การวิเคราะห์ข้อมูล การสรุปผล ผลของการติดตามและประเมินผลให้ภาพโดยบอกว่าได้อะไร เป็นอย่างไร ปัญหาของยุทธศาสตร์คืออะไรตั้งข้อสังเกตอย่างไร

๔.๒ การติดตามและประเมินผลโครงการ

ในการจัดทำแผนพัฒนาท้องถิ่นนั้น จะต้องมีการติดตามและประเมินผลแผนพัฒนาโดยจะต้องติดตามและประเมินยุทธศาสตร์ ตามระเบียบกระทรวงมหาดไทยว่าด้วยการจัดทำแผนขององค์กรปกครองส่วนท้องถิ่น พ.ศ. ๒๕๔๘ หมวด ๖ ข้อ ๒๙ และระเบียบกระทรวงมหาดไทยว่าด้วยการจัดทำแผนขององค์กรปกครองส่วนท้องถิ่น (ฉบับที่ ๒) พ.ศ.๒๕๕๙ ข้อ ๑๓ และในการประเมินแผนนั้นจะต้องดำเนินการประเมินคุณภาพของ แผนยุทธศาสตร์การพัฒนาตามแนวทางการติดตามและประเมินผลยุทธศาสตร์เพื่อสอดคล้องแผนพัฒนาท้องถิ่นสี่ปีขององค์กรปกครองส่วนท้องถิ่น แจกตามหนังสือกระทรวงมหาดไทย ที่ มท ๐๘๑๐.๒/๕๗๙๗ ลงวันที่ ๑๐ ตุลาคม ๒๕๕๙ เรื่อง แนวทางและหลักเกณฑ์การจัดทำและประสานแผนพัฒนาท้องถิ่นสี่ปี (พ.ศ.๒๕๖๑ - ๒๕๖๔) ขององค์กรปกครองส่วนท้องถิ่น ตามระเบียบกระทรวงมหาดไทย ว่าด้วยการจัดทำแผนขององค์กรปกครองส่วนท้องถิ่น (ฉบับที่ ๒) พ.ศ.๒๕๕๙

กำหนดเครื่องมือที่ใช้ในการติดตามและประเมินผล เครื่องมือในการติดตามและประเมินผลโครงการ ประกอบด้วย การทดสอบและการวัด การสัมภาษณ์ การสังเกต การสำรวจ และเอกสาร

๔.๒.๑ การทดสอบและการวัด (Tests & Measurements) วิธีการนี้จะทำการทดสอบและวัดผล เพื่อดูระดับการเปลี่ยนแปลง ซึ่งรวมถึงแบบทดสอบต่างๆ การประเมินการปฏิบัติงาน และแนวทางการวัดจะใช้เครื่องมือใดในการทดสอบและการวัด เช่น การทดสอบและการวัดโครงการก่อสร้างถนนคอนกรีตเสริมเหล็ก เป็นต้น

๔.๒.๒ การสัมภาษณ์ (Interviews) อาจเป็นการสัมภาษณ์เดี่ยว หรือกลุ่มก็ได้ การสัมภาษณ์เป็นการยืนยันว่าผู้มีส่วนเกี่ยวข้องผู้ได้รับผลกระทบมีความเกี่ยวข้องและได้รับผลกระทบในระดับใด คณะกรรมการติดตามและประเมินผลจะต้องกำหนดแนวทางการสัมภาษณ์ด้วยโดยทั่วไปการสัมภาษณ์ถูกแบ่งออกเป็น ๒ ประเภท คือ การสัมภาษณ์แบบเป็นทางการหรือกึ่งทางการ (formal or semi-formal interview) ซึ่งใช้แบบมีโครงสร้าง (structure interview) ดำเนินการสัมภาษณ์ และการสัมภาษณ์แบบไม่เป็นทางการ (informal interview) ซึ่งคล้ายๆกับการพูดสนทนาอย่างไม่มีพิธีรีตอง ไม่เคร่งครัดในขั้นตอนและลำดับของข้อความ การดำเนินการสัมภาษณ์มักมีแนวทางการสัมภาษณ์กว้างๆที่เป็นสาระสำคัญที่ต้องการ การให้ได้ข้อมูลการติดตามและประเมินผลโครงการโดยวิธีการเชิงคุณภาพ ควรสัมภาษณ์แบบไม่เป็นทางการ ๒ วิธีคือ

(๑) การสนทนาตามธรรมชาติ (Natural conversation) เป็นการสัมภาษณ์ในรูปแบบของการสนทนายาระหว่างคณะกรรมการติดตามและประเมินผลกับผู้ให้ข้อมูล เป็นการขอข้อมูลเพิ่มเติม

หรือขอคำอธิบายเหตุผล และผลของยุทธศาสตร์ที่ได้รับ การสัมภาษณ์แบบนี้จะได้ข้อมูลแล้วยังเป็นการพัฒนาสัมพันธ์ภาพที่ดี สร้างความเชื่อถือว่าไว้วางใจในคณะกรรมการติดตามและประเมินผลแผนพัฒนาอีกด้วย

(๒) การสัมภาษณ์เชิงลึก (In-depth interview) เป็นการสนทนาซักถามผู้ให้ข้อมูลหลักบางคนในหมู่บ้าน/ชุมชน เนื่องจากบุคคลนั้นมีความรู้ ความเข้าใจในประเด็นยุทธศาสตร์ และโครงการมากกว่าคนอื่นๆ มีประสบการณ์ด้านการพัฒนาท้องถิ่น การวางแผน

๔.๒.๓ การสังเกต (Observations) คณะกรรมการติดตามและประเมินผล ใช้การสังเกต เพื่อเฝ้าดูว่ากำลังเกิดอะไรขึ้นกับการพัฒนาท้องถิ่น ต้องมีการบันทึกการสังเกต แนวทางในการสังเกต และกำหนดการดำเนินการสังเกต การสังเกตในการติดตามและประเมินผลโครงการในเชิงคุณภาพ สามารถแบ่งได้ ๒ ประเภท

(๑) การสังเกตแบบมีส่วนร่วม เป็นวิธีการสังเกตที่คณะกรรมการติดตามและประเมินผลเข้าไปใช้ชีวิตร่วมกับบุคคล ชุมชน มีกิจกรรมร่วมกัน ซึ่งการสังเกตแบบมีส่วนร่วมนี้มีลักษณะเด่นคือ เป้าหมายเพื่อการเข้าร่วมกิจกรรม และสังเกตกิจกรรมอย่างละเอียด มีความตระหนักถึงสิ่งต่างๆที่เกิดขึ้นในกิจกรรมนั้นให้ครอบคลุมมากที่สุด และชัดเจนมากที่สุด

(๒) การสังเกตแบบไม่มีส่วนร่วม หรือการสังเกตโดยตรง เป็นการสังเกต บันทึกลักษณะทางกายภาพ โครงสร้างและความสัมพันธ์ของสมาชิกในสังคม หมู่บ้าน/ชุมชนนั้นๆ โดยคณะกรรมการติดตามและประเมินผล ไม่มีความสัมพันธ์เกี่ยวข้องกับกิจกรรมที่สังเกตและผู้ที่อยู่ในกิจกรรมนั้นๆก็ไม่ว่าตนเองถูกสังเกต

๔.๒.๔ การสำรวจ (Surveys) ในที่นี้หมายถึง การสำรวจเพื่อประเมินความคิดเห็น การรับรู้ ทศนคติ ความพึงพอใจ คณะกรรมการติดตามและประเมินผล จะต้องมีการบันทึกการสำรวจ และทิศทางการสำรวจ

๔.๒.๕ เอกสาร (Documents) การติดตามและประเมินผลโครงการ มีความจำเป็นอย่างยิ่งที่จะต้องได้รับเอกสาร ซึ่งเป็นเอกสารที่เกี่ยวข้องกับโครงการและแผนพัฒนา ปัญหาความต้องการของประชาชนในท้องถิ่น สาเหตุของปัญหา แนวทางการแก้ไขปัญหา ตลอดจนการกำหนดเป้าหมาย แนวทางการพัฒนา พันธกิจ และวิสัยทัศน์ขององค์กรปกครองส่วนท้องถิ่น

๔.๓. สรุปผลการพัฒนาท้องถิ่น

แบบสำหรับการติดตามและประเมินผลเชิงปริมาณและคุณภาพ

-แบบมุ่งวัดผลสัมฤทธิ์ (Result Framework Model (RF)) เป็นตัวแบบที่สอดคล้องกับการทำแผนกลยุทธ์อย่างมาก ลักษณะของตัวแบบนี้ ถือได้ว่าเป็นตัวแบบมุ่งเน้นผลสัมฤทธิ์ โดยจะพิจารณาว่าแผนกับการปฏิบัติที่เกิดขึ้นเป็นไปในทิศทางเดียวกันหรือไม่ อันดูได้จากผลระยะกลางต่างๆว่าเป็นไปตามเกณฑ์ที่กำหนดไว้หรือไม่ การกำหนดเป้าหมายและผลระยะต่างๆไว้ก่อนล่วงหน้าเช่นนี้ทำให้สามารถนำไปพัฒนากลยุทธ์การดำเนินการต่อไปได้ รวมทั้งยังสามารถใช้เป็นเครื่องมือในการติดตามและประเมินผลได้อีกด้วย

-แบบประเมินตนเอง (Self-assessment Model) ตัวแบบในการประเมินตนเองเป็นเครื่องมือหนึ่งที่ใช้ในการกำหนดว่าในขณะนั้นองค์กรมีจุดแข็งและจุดอ่อนอย่างไร และแนวทางการปรับปรุงหรือพัฒนา ซึ่งประโยชน์ต่อการพัฒนาองค์กร รวมถึงการกำหนดวิสัยทัศน์ ยุทธศาสตร์ แผนกลยุทธ์ และแผนปฏิบัติ โดยตัวแบบการประเมินตนเองมีขั้นตอนในการดำเนินการดังนี้

๑) ประเมินจุดแข็งและจุดอ่อนขององค์กร

๒) กำหนดวัตถุประสงค์ เป้าหมายหลักและเป้าหมายย่อย

- ๓) กำหนดแนวทางการเปลี่ยนแปลง
- ๔) เลือกแนวทางการเปลี่ยนแปลงที่เหมาะสมและเป็นไปได้
- ๕) กำหนดแผนงานกิจกรรม โครงการและ วิธีดำเนินการ

๓.๑ การวัดผลในเชิงปริมาณและเชิงคุณภาพ

การวัดผลในเชิงปริมาณ

ตามที่องค์การบริหารส่วนตำบล ได้ดำเนินการจัดทำแผนพัฒนาขึ้นมา เพื่อใช้เป็นเครื่องมือในการพัฒนาองค์การบริหารส่วนตำบล ให้บรรลุเป้าหมายที่วางไว้ เกิดประสิทธิภาพ ประสิทธิผลสูงสุดในการแก้ไขปัญหาให้กับประชาชน ในการจัดทำแผนพัฒนานั้นจะต้องมีการติดตามและ ประเมินแผนพัฒนา ตามระเบียบกระทรวงมหาดไทย ว่าด้วยการจัดทำแผนขององค์กรปกครองส่วนท้องถิ่น พ.ศ. ๒๕๔๘ หมวด ๖ ข้อ ๒๙ และระเบียบกระทรวงมหาดไทย ว่าด้วยการจัดทำแผนขององค์กรปกครอง ส่วนท้องถิ่น (ฉบับที่ ๒) พ.ศ. ๒๕๕๙ ข้อ ๑๓ โดยคณะกรรมการติดตามและประเมินแผนพัฒนาเป็น ผู้ดำเนินการติดตามและประเมินผลแผนพัฒนา ซึ่งคณะกรรมการจะต้องดำเนินการกำหนดแนวทาง วิธีการ ในการติดตามและประเมินผลแผนพัฒนาดำเนินการติดตามและประเมินผลแผนพัฒนา รายงานผลและ เสนอความเห็นซึ่งได้จากการติดตามและประเมินผลแผนพัฒนาต่อผู้บริหารท้องถิ่น เพื่อให้ผู้บริหารท้องถิ่น เสนอต่อสภาท้องถิ่น และคณะกรรมการพัฒนาท้องถิ่น พร้อมทั้งประกาศผลการติดตามและประเมินผล แผนพัฒนาให้ประชาชนในท้องถิ่นทราบในที่เปิดเผยภายในสิบห้าวันนับแต่วันรายงานผลและเสนอความเห็น ดังกล่าวและต้องปิดประกาศไว้เป็นระยะเวลาไม่น้อยกว่าสามสิบวันโดยอย่างน้อยปีละสองครั้งภายในเดือน เมษายนและภายในเดือนตุลาคมของทุกปี

โดยเครื่องมือที่ใช้ในการติดตามและประเมินผลในเชิงปริมาณ มีดังนี้

- แบบที่ ๑ การกำกับกรจัดทำแผนยุทธศาสตร์ขององค์กรปกครองส่วน ท้องถิ่น
- แบบที่ ๒ แบบติดตามผลการดำเนินงานขององค์กรปกครองส่วนท้องถิ่น
- แบบที่ ๓/๑ แบบประเมินผลการดำเนินงานตามแผนยุทธศาสตร์
- แบบประเมินคุณภาพของแผนพัฒนา

(แจ้งตามหนังสือกระทรวงมหาดไทย ที่ มท ๐๘๑๐.๒/ว ๐๗๐๓ ลงวันที่ ๒ กุมภาพันธ์ ๒๕๕๘ เรื่อง แนวทางและหลักเกณฑ์การจัดทำและประสานแผนพัฒนาสามปีขององค์กรปกครอง ส่วนท้องถิ่น ข้อ ๗ การวัดคุณภาพของแผนพัฒนาท้องถิ่น ตามนัยหนังสือกระทรวงมหาดไทย ด่วนที่สุด ที่ มท ๐๘๑๐.๒/ว ๔๘๓๐ ลงวันที่ ๒๒ พฤศจิกายน ๒๕๕๖ ให้แล้วเสร็จภายใน ๑๕ วัน นับแต่วันประกาศใช้ แผนพัฒนาท้องถิ่น)

การติดตามและประเมินผลด้วยระบบ e-plan (www.dla.go.th)

การวัดผลในเชิงคุณภาพ

การจัดผลเชิงคุณภาพเทศบาลใช้การสำรวจความพึงพอใจในการวัดผลเชิงคุณภาพโดย ภาพรวม โดยได้มีการประเมินความพึงพอใจ ซึ่งการประเมินความพึงพอใจทำให้ทราบถึงผลเชิงคุณภาพในการ ดำเนินงานของเทศบาลในภาพรวม

โดยเครื่องมือที่ใช้ในการประเมินความพึงพอใจ มีดังนี้

- แบบที่ ๓/๒ แบบประเมินความพึงพอใจต่อผลการดำเนินงานของ อบต.
- แบบที่ ๓/๓ แบบประเมินความพึงพอใจของประชาชนที่มีต่อการให้บริการ

๔.๔ ข้อเสนอแนะในการจัดทำแผนพัฒนาท้องถิ่นในอนาคต

๔.๔.๑ ผลกระทบนำไปสู่ออนาคต

๑. เกิดการพัฒนาที่ล่าช้าเพราะการดำเนินงานต่างๆ ขององค์กรปกครองส่วนท้องถิ่น ต้องผ่านกระบวนการหลายขั้นตอน สลับซับซ้อน

๒. ประชาชนอาจเกิดความเบื่อหน่ายกับกระบวนการจัดทำแผนที่มีความยุ่งยากมากขึ้น และเปลี่ยนแปลงระเบียบการจัดทำแผนบ่อยครั้ง

๓. ปัญหาอาจไม่ได้รับการแก้ไขอย่างตรงจุดเพราะข้อจำกัดของระเบียบกฎหมายที่ทำให้ยาก และบางเรื่องอาจทำไม่ได้

๔. แผนพัฒนาท้องถิ่นมีความเชื่อมโยงสอดคล้อง ระดับจังหวัด และระดับมหภาค เกิดการบูรณาการแผนพัฒนาร่วมกัน

๔.๔.๒ ข้อเสนอแนะ ผลจากการพัฒนา

๑) การจัดทำแผนพัฒนาท้องถิ่นห้าปีควรพิจารณาใช้ยุทธศาสตร์การพัฒนาในระดับจังหวัด ยุทธศาสตร์การพัฒนาเขตจังหวัด ยุทธศาสตร์ชาติ และแผนพัฒนาเศรษฐกิจและสังคมแห่งชาติ มาเป็นกรอบ ในการจัดทำแผนพัฒนาท้องถิ่นห้าปี และให้มีความสอดคล้องกัน

๒) การจัดทำแผนพัฒนาท้องถิ่นห้าปีควรพิจารณางบประมาณและค่านึงถึงสถานการณ์คลัง ในการพิจารณาโครงการ/กิจกรรม ที่จะบรรจุในแผนพัฒนาท้องถิ่นห้าปี

๓) ควรเร่งรัดให้มีการดำเนินโครงการ/กิจกรรม ที่ตั้งข้อบัญญัติงบประมาณรายจ่ายให้สามารถดำเนินการได้ในปีงบประมาณนั้น

๔) องค์การบริหารส่วนตำบล ควรพิจารณาตั้งงบประมาณให้เพียงพอและเหมาะสมกับภารกิจแต่ละด้าน ที่จะต้องดำเนินการ ซึ่งจะช่วยลดปัญหาในการโอนเพิ่ม โอนลด โอนตั้งจ่ายรายการใหม่
